



สารบัญ

	หน้า
สารจากประธานกรรมการ	2
คณะกรรมการดำเนินการ	3
ที่ปรึกษาคณะกรรมการดำเนินการ	8
ผู้ตรวจสอบกิจการ	9
เจ้าหน้าที่	10
โครงสร้างการบริหารงาน	13
แผนภูมิแสดงความก้าวหน้า	14
หนังสือเชิญประชุมใหญ่สามัญประจำปี 2551	18
วาระที่ 1 เรื่องประธานแจ้งให้ที่ประชุมทราบ	21
วาระที่ 2 เรื่องรับรองรายงานการประชุมใหญ่สามัญ ประจำปี 2550	23
วาระที่ 3 พิจารณารายงานผลการดำเนินงานและรับทราบสมาชิกเข้าใหม่ และออกจากสหกรณ์ ประจำปี 2551	31
วาระที่ 4 พิจารณานุมัติงบดุลและงบกำไรขาดทุน ประจำปี 2551	55
วาระที่ 5 พิจารณาจัดสรรกำไรสุทธิ ประจำปี 2551	79
วาระที่ 6 พิจารณานุมัติงบประมาณรายจ่ายในการดำเนินงานของสหกรณ์ ประจำปี 2552	81
วาระที่ 7 พิจารณารายงานของผู้ตรวจสอบกิจการ ประจำปี 2551	93
วาระที่ 8 การเลือกตั้งคณะกรรมการดำเนินการและผู้ตรวจสอบกิจการ ประจำปี 2552	95
วาระที่ 9 พิจารณาคัดเลือกผู้สอบบัญชี และกำหนดค่าธรรมเนียมการตรวจสอบ ประจำปี 2552	103
วาระที่ 10 พิจารณากำหนดวงเงินซึ่งสหกรณ์อาจกู้ยืมหรือค้ำประกัน ประจำปี 2552	105
วาระที่ 11 พิจารณานุมัติหลักการ การนำเงินไปฝากหรือลงทุนในหลักทรัพย์ตามประกาศของ คณะกรรมการพัฒนาการสหกรณ์แห่งชาติ	107
วาระที่ 12 พิจารณาแก้ไขเพิ่มเติมข้อบังคับสหกรณ์	109
วาระที่ 13 พิจารณาต่อสัญญาจ้างผู้จัดการ	117
วาระที่ 14 เรื่องอื่น ๆ (ถ้ามี)	119
บทความ	123
ภาพกิจกรรม	135
รายชื่อสมาชิกที่รับเงินช่วยเหลือในกรณีคู่สมรส บิดา มารดา และบุตรเสียชีวิต ประจำปี 2551	153
ปิดเล่ม	159
คณะผู้จัดทำ	160



สหกรณ์ออมทรัพย์มหาวิทยาลัยเกษตรศาสตร์ จำกัด
KASETSART UNIVERSITY SAVING AND CREDIT CO-OPERATION LTD.

ที่ สอ.มก.ว.55 /2552

14 มกราคม 2552

เรื่อง ขอเชิญประชุมใหญ่สามัญประจำปี 2551

เรียน สมาชิกสหกรณ์ออมทรัพย์มหาวิทยาลัยเกษตรศาสตร์ จำกัด

สิ่งที่ส่งมาด้วย 1) งบดุลและงบกำไรขาดทุนประจำปีการเงิน 2551 จำนวน 1 ชุด

2) การแก้ไขเพิ่มเติมข้อบังคับสหกรณ์ออมทรัพย์มหาวิทยาลัยเกษตรศาสตร์ จำกัด
ข้อ 5 ข้อ 8 และ ข้อ 58

ด้วยคณะกรรมการดำเนินการสหกรณ์ออมทรัพย์มหาวิทยาลัยเกษตรศาสตร์ จำกัด ได้มีมติครั้งที่ 20/2551 วันที่ 14 พฤศจิกายน 2551 ให้กำหนดการประชุมใหญ่สามัญประจำปี 2551 ในวันพุธที่ 28 มกราคม 2552 เวลา 09.00 น. ณ ห้องสุธรรม อารีกุล อาคารสารนิเทศ 50 ปี วิทยาเขตบางเขน ตามระเบียบวาระการประชุม ดังนี้

1. เรื่องประธานแจ้งให้ที่ประชุมทราบ
2. รับรองรายงานการประชุมใหญ่สามัญ ประจำปี 2550
3. พิจารณารายงานผลการดำเนินงานและรับทราบสมาชิกเข้าใหม่และออกจากสหกรณ์ประจำปี 2551
4. พิจารณานุมัติงบดุลและงบกำไรขาดทุน ประจำปี 2551
5. พิจารณาจัดสรรกำไรสุทธิ ประจำปี 2551
6. พิจารณานุมัติงบประมาณรายจ่ายในการดำเนินงานของสหกรณ์ ประจำปี 2552
7. พิจารณารายงานของผู้ตรวจสอบกิจการ ประจำปี 2551
8. การเลือกตั้งคณะกรรมการดำเนินการและผู้ตรวจสอบกิจการ ประจำปี 2552
9. พิจารณาคัดเลือกผู้สอบบัญชี และกำหนดค่าธรรมเนียมการตรวจสอบ ประจำปี 2552
10. พิจารณากำหนดวงเงินซึ่งสหกรณ์อาจกู้ยืมหรือค้ำประกัน ประจำปี 2552
11. พิจารณานุมัติหลักการ การนำเงินไปฝากหรือลงทุนในหลักทรัพย์ตามประกาศของคณะกรรมการพัฒนาการสหกรณ์แห่งชาติ
12. พิจารณาแก้ไขเพิ่มเติมข้อบังคับสหกรณ์
13. พิจารณาต่อสัญญาจ้างผู้จัดการ
14. เรื่องอื่นๆ (ถ้ามี)

จึงเรียนมาเพื่อขอเชิญสมาชิกทุกท่านเข้าร่วมประชุมตามวัน เวลา และสถานที่ดังกล่าว โดยพร้อมเพรียงกันด้วย จักขอบคุณยิ่ง

ขอแสดงความนับถือ

(รศ.วุฒิชัย กปิลกาญจน์)

ประธานกรรมการ

สหกรณ์ออมทรัพย์มหาวิทยาลัยเกษตรศาสตร์ จำกัด



สหกรณ์ออมทรัพย์มหาวิทยาลัยเกษตรศาสตร์ จำกัด
KASETSART UNIVERSITY SAVING AND CREDIT CO-OPERATION LTD.

ที่ สอ.มก.ว. 023/2552

9 มกราคม 2552

เรื่อง ขอความร่วมมือให้สมาชิกเข้าร่วมประชุมใหญ่สามัญประจำปี 2551

เรียน รองอธิการบดี คณบดี ผอ.กอง/สำนัก/สถาบัน/สถานี/โครงการฯ

ด้วยสหกรณ์ออมทรัพย์มหาวิทยาลัยเกษตรศาสตร์ จำกัด ได้กำหนดให้มีการประชุมใหญ่สามัญประจำปี 2551 ในวันที่พุธที่ 28 มกราคม 2552 ณ ห้องสุธรรมอารีกุล อาคารสารนิเทศ 50 ปี วิทยาเขตบางเขน ตั้งแต่เวลา 09.00 น. เป็นต้นไป ในการนี้สหกรณ์ฯ ต้องขอความอนุเคราะห์จากท่านได้โปรดอนุญาตให้อาจารย์ ข้าราชการ พนักงาน และลูกจ้างประจำที่เป็นสมาชิกสหกรณ์ฯ เข้าร่วมประชุมใหญ่สามัญประจำปี 2551 ตามวัน เวลา และสถานที่ดังกล่าว โดยไม่ถือเป็นวันลา เพื่อให้การดำเนินการประชุมใหญ่เป็นไปตามวัตถุประสงค์ที่ได้วางไว้

จึงเรียนมาเพื่อโปรดพิจารณาอนุญาต และขอขอบคุณท่านที่ให้การสนับสนุนกิจกรรมของสหกรณ์ด้วยดีเสมอมา

ขอแสดงความนับถือ

(รศ.วุฒิชัย กปิลกาญจน์)

ประธานกรรมการ

สหกรณ์ออมทรัพย์มหาวิทยาลัยเกษตรศาสตร์ จำกัด

50 อาคาร สอ.มก. 36 ปี ถนนพหลโยธิน แขวงลาดยาว เขตจตุจักร กรุงเทพฯ 10900
สำหรับส่งไปรษณีย์...ตู้ ปณ. 1012 ปณฝ. เกษตรศาสตร์ กรุงเทพฯ 10903.

Homepage <http://www.coop.ku.ac.th>

โทรศัพท์/โทรสาร 02-579-5561-4, 02-579-7521 ภายใน 1580, 1588, 2091-4 โทรสาร ต่อ 17





วาระที่ 1

เรื่องประธานแจ้งให้ที่ประชุมทราบ





วาระที่ 2

รับรองรายงานการประชุมใหญ่สามัญ

ประจำปี 2550



รายงานการประชุมใหญ่สามัญ ประจำปี 2550 สหกรณ์ออมทรัพย์มหาวิทยาลัยเกษตรศาสตร์ จำกัด

วันพฤหัสบดีที่ 24 มกราคม 2551

ณ ห้องสุธรรมอารีกุล อาคารสารนิเทศ 50 ปี มหาวิทยาลัยเกษตรศาสตร์ วิทยาเขตบางเขน



ผู้มาประชุม

- | | |
|--|----------------------------|
| 1. ดร.วิวัฒน์ แดงสุภา | รองประธานกรรมการ คนที่ 1 |
| 2. ดร.ปรีชา ลิทธิกรรมไกร | รองประธานกรรมการ คนที่ 2 |
| 3. นายนิพนธ์ ลิ้มแหลมทอง | รองประธานกรรมการ คนที่ 3 |
| 4. ผศ.สุชิน ปลีหะจินดา | รองประธานกรรมการ คนที่ 4 |
| 5. นายวิเชียร ไล่เลิศ | รองประธานกรรมการ คนที่ 5 |
| 6. ผศ.ดร.รังสรรค์ ปิติปัญญา | กรรมการและเลขานุการ |
| 7. นายสมนึก ตั้งสุวรรณเสมา | กรรมการและผู้ช่วยเลขานุการ |
| 8. ผศ.กุลกานต์ วงษ์สิงห์ | กรรมการ |
| 9. ผศ.ดร.ทวิวัฒน์ ทศน์วัฒน์ | กรรมการ |
| 10. นายสุพจน์ ยุตติยงค์ | กรรมการ |
| 11. นายอรรถพงษ์ คำอาจ | กรรมการ |
| 12. นายบุญช่วย เอี่ยมประพัฒน์ | กรรมการ |
| 13. นางพูนทรัพย์ บุญรำพรรณ | กรรมการ |
| 14. รศ.บพิธ จารุพันธุ์ | กรรมการ |
| 15. สมาชิกสหกรณ์ออมทรัพย์มหาวิทยาลัยเกษตรศาสตร์ จำกัด จำนวน 1,845 คน | |

ผู้เข้าร่วมประชุม

- | | |
|--------------------------------|--|
| 1. ศ.พิเศษ อาบ นคะจัด | ที่ปรึกษาคณะกรรมการดำเนินการ |
| 2. ผศ.ลิทธิชัย เกษตรเกษม | ที่ปรึกษาคณะกรรมการดำเนินการ |
| 3. นายพิภพ เหล่าพัชจัน | ทนายความ |
| 4. นางพรรณวิภา เอื้อสุนทรวัฒนา | ประธานคณะผู้ตรวจสอบกิจการ |
| 5. นายธีรศักดิ์ ดีชัย | ผู้ตรวจสอบกิจการ |
| 6. นายเจริญ ศรีแสง | ผู้สอบบัญชี |
| 7. นายสมพงษ์ โกมลวาทีน | ผู้ตรวจสอบภายใน |
| 8. นางสาวสมศรี หลิมตระกูล | ผู้จัดการ |
| 9. นายธรรมศิริ ไชยรัตน์ | ผู้อำนวยการสำนักงานส่งเสริมสหกรณ์พื้นที่ 2 |
| 10. นายณัฐพล นันทนาวัฒน์ | เจ้าหน้าที่ส่งเสริมสหกรณ์ |
| 11. นายพิษณุ บัวแก้ว | เจ้าหน้าที่ส่งเสริมสหกรณ์ |

เริ่มประชุมเวลา 09.35 น.

เมื่อสมาชิกมาประชุมครบองค์ประชุม ตามข้อบังคับข้อ 41 วรรค 2 แล้ว ดร.วิวัฒน์ แดงสุภา รองประธานกรรมการ ทำหน้าที่ประธานในที่ประชุม และดำเนินการประชุมตามวาระการประชุมดังนี้



วาระที่ 1 ประธานแจ้งให้ที่ประชุมทราบ

ดร.วิวัฒน์ แดงสุภา รองประธานกรรมการ ทำหน้าที่ประธานในที่ประชุมได้แจ้งให้ที่ประชุมทราบ ดังนี้

- 1) รศ.วุฒิชัย กปิลกาญจน์ ประธานกรรมการ สอ.มก. ติดตามกิจสำคัญของมหาวิทยาลัย จะเข้าร่วมประชุมประมาณ เวลา 10.30 น.
- 2) ขอเชิญสมาชิกสอ.มก.ทุกท่าน ยืนไว้อาลัยให้สมเด็จพระพี่นางเธอเจ้าฟ้ากัลยาณิวัฒนา กรมหลวงนราธิวาสราชนครินทร์ เป็นเวลา 1 นาที
- 3) ขอเชิญสมาชิกสอ.มก.ทุกท่าน ยืนไว้อาลัยให้กับสมาชิกที่เสียชีวิตในปี 2550 เป็นเวลา 1 นาที

วาระที่ 2 รับรองรายงานการประชุมใหญ่

ประธานฯ มอบให้ ผศ.ดร.รังสรรค์ ปิติปัญญา เลขานุการ นำเสนอรายงานการประชุมใหญ่สามัญ ประจำปี 2549 เมื่อวันที่ 25 มกราคม 2550 ตามรายละเอียดในหนังสือรายงานกิจการประจำปี 2550 ตั้งแต่หน้าที่ 24-30 ซึ่งแจกให้แก่สมาชิกผู้มาประชุมทุกท่านแล้ว โดยขอแก้ไขรายงานการประชุมที่ หน้า 25 วาระที่ 2 ย่อหน้าที่ 2 ดังนี้

ข้อความเดิม “ที่ประชุมพิจารณาแล้ว มีมติรับรองรายงานการประชุมใหญ่สามัญประจำปี 2549 โดยไม่มีข้อแก้ไข”

แก้ไขเป็น “ที่ประชุมพิจารณาแล้ว มีมติรับรองรายงานการประชุมใหญ่สามัญประจำปี 2548 โดยไม่มีข้อแก้ไข”

ที่ประชุมพิจารณาแล้ว มีมติรับรองรายงานการประชุมใหญ่สามัญประจำปี 2549

จากนั้น เลขานุการ ได้นำเสนอรายงานการประชุมใหญ่วิสามัญ ครั้งที่ 1 ประจำปี 2550 เมื่อวันที่ 13 มีนาคม 2550 ตามรายละเอียดในหนังสือรายงานกิจการประจำปี 2550 ตั้งแต่หน้าที่ 31-32 และรายงานการประชุมใหญ่วิสามัญ ครั้งที่ 2 ปี พ.ศ. 2550 เมื่อวันที่ 29 มิถุนายน 2550 ตั้งแต่หน้าที่ 33-39 ซึ่งแจกให้แก่สมาชิกผู้มาประชุมทุกท่านแล้ว

ที่ประชุมพิจารณาแล้ว มีมติรับรองรายงานการประชุมใหญ่วิสามัญประจำปี 2550 ทั้ง 2 ครั้ง โดยไม่มีข้อแก้ไข

วาระที่ 3 พิจารณารายงานผลการดำเนินงาน และรับทราบสมาชิกเข้าใหม่และออกจากสหกรณ์ ประจำปี 2550

3.1 รับทราบสมาชิกเข้าใหม่และลาออกจากสหกรณ์ ประจำปี 2550

ประธานฯ มอบให้ ผศ.ดร.รังสรรค์ ปิติปัญญา เลขานุการ รายงานจำนวนสมาชิกเข้าใหม่ และลาออกจากสหกรณ์ ระหว่างปี 2550 ดังนี้

3.1.1 สมาชิกสามัญ

จำนวนสมาชิก ณ วันที่ 1 มกราคม 2550	5,912 คน
สมาชิกเข้าใหม่ระหว่างปี	319 คน
สมาชิกลาออกระหว่างปี	30 คน
สมาชิกเสียชีวิตระหว่างปี	20 คน
สมาชิกถูกจำหน่ายชื่อให้ออกจากการเป็นสมาชิก	10 คน
จำนวนสมาชิกทั้งสิ้น ณ วันที่ 31 ธันวาคม 2550	<u>6,171</u> คน

3.1.2 สมาชิกสมทบ ณ วันที่ 31 ธันวาคม 2550 จำนวน
ที่ประชุมมีมติรับทราบ 1,664 คน



3.2 พิจารณารายงานผลการดำเนินงาน

ประธานฯ มอบให้ ผศ.ดร.รังสรรค์ ปิติปัญญา เลขานุการ นำเสนอรายงานผลการดำเนินการ ประจำปี 2550 ต่อที่ประชุม ในด้านความเจริญเติบโตของธุรกิจ สมาชิก ทุนดำเนินงาน กำไรสุทธิ ทุนเรือนหุ้น เงินรับฝาก การให้เงินกู้แก่สมาชิก และสหกรณ์อื่น เงินลงทุน ทุนสาธารณประโยชน์ และสวัสดิการต่างๆ การสนับสนุนกิจกรรมต่างๆ ของมหาวิทยาลัยเกษตรศาสตร์ ประจำปี 2550 และผลงานของคณะกรรมการบริหาร คณะกรรมการเงินกู้ คณะกรรมการการศึกษา และประชาสัมพันธ์ คณะกรรมการบริหารการเงิน และคณะกรรมการพัฒนาและแผน ตลอดจนกิจกรรมระหว่างปี ตามรายละเอียดในหนังสือรายงานกิจการประจำปี 2550 หน้าที่ 43-69 ให้ที่ประชุมพิจารณา

ที่ประชุมพิจารณาแล้ว มีมติรับทราบ และอนุมัติรายงานประจำปี 2550 ซึ่งแสดงผลการดำเนินงานของสหกรณ์ ตามข้อบังคับข้อ 64

วาระที่ 4 พิจารณานุมัติงบดุลและกำไร (ขาดทุน) ประจำปี 2550

ประธานฯ ได้มอบให้ นายเจริญ ศรีแสง ผู้สอบบัญชีรับอนุญาต นำเสนอ รายงานผู้สอบบัญชี งบดุล งบกำไรขาดทุน รายละเอียดงบบำไรขาดทุน งบกระแสเงินสด และหมายเหตุประกอบงบการเงิน สำหรับปีสิ้นสุดวันที่ 31 ธันวาคม 2550 ตามรายละเอียดในหนังสือรายงานกิจการ ประจำปี 2550 หน้าที่ 74-94 ให้ที่ประชุมพิจารณา

ที่ประชุมพิจารณาแล้ว และมีมติเป็นเอกฉันท์อนุมัติงบดุลและงบกำไรขาดทุน สำหรับข้อสังเกตต่างๆ จากสมาชิกนั้น ประธานฯ ได้ชี้แจงให้สมาชิกเข้าใจแล้ว

วาระที่ 5 พิจารณาจัดสรรกำไรสุทธิประจำปี 2550

ประธานฯ นำเสนอการจัดสรรกำไรสุทธิประจำปีการเงิน 2550 จำนวนเงิน 291,568,877.78 บาท ตามรายละเอียดในหนังสือรายงานกิจการ ประจำปี 2550 หน้าที่ 96 ซึ่งคณะกรรมการดำเนินการ ได้เห็นชอบแล้ว และเป็นไปตามหลักเกณฑ์ในการบริหารการเงินและวิสัยทัศน์ของสหกรณ์ โดยสมาชิก ในที่ประชุมใหญ่ไม่เห็นด้วยกับการนำเสนอของคณะกรรมการดำเนินงาน จึงร้องขอให้คณะกรรมการดำเนินการพิจารณาจัดสรร กำไรสุทธิประจำปีการเงิน 2550 ใหม่ โดยขอให้จัดสรรเพิ่มอัตราเงินปันผล

คณะกรรมการดำเนินการ ซึ่งอยู่ในที่ประชุมใหญ่สามัญประจำปี 2550 ได้นำการจัดสรร กำไรสุทธิประจำปีมาทบทวนใหม่ และมีมติให้มีการจัดสรรกำไรสุทธิ ประจำปี 2550 ดังนี้

รายการ	ร้อยละของกำไรสุทธิ	จำนวนเงิน (บาท)
1. ทุนสำรอง	16.70	48,694,092.06
2. ค่าบำรุงสันนิบาตสหกรณ์แห่งประเทศไทย	-	10,000.00
3. เงินปันผลร้อยละ 6.50 ตามหุ้นที่ชำระแล้ว	55.82	162,748,283.00
4. เงินเฉลี่ยคืนร้อยละ 30 ของดอกเบี้ยเงินกู้ที่ชำระแล้ว	14.06	40,987,959.32
5. เงินโบนัสกรรมการและเจ้าหน้าที่	2.05	5,977,161.99
6. ทุนรักษาระดับอัตราเงินปันผล	0.17	495,667.09
7. ทุนสาธารณประโยชน์	2.00	5,831,377.56
8. ทุนสวัสดิการสมาชิก	9.20	26,824,336.76
รวม	100	291,568,877.78



ประธานฯ ได้นำเสนอการจัดสรรกำไรสุทธิ ประจำปี 2550 (ใหม่) ให้ที่ประชุมใหญ่สามัญ ประจำปีพิจารณา

ที่ประชุมได้พิจารณาและมีมติอนุมัติตามที่คณะกรรมการดำเนินการเสนอ

วาระที่ 6 พิจารณออนุมัติงบประมาณรายจ่ายในการดำเนินงานของสหกรณ์ออมทรัพย์ ประจำปี 2551

ประธานฯ มอบให้ ผศ.ดร.รังสรรค์ ปิติปัญญา เลขาธิการ นำเสนอของบประมาณรายจ่ายประจำปี 2551 ตามรายละเอียดในหนังสือรายงานกิจการประจำปี 2550 หน้าที่ 98-106 ให้ที่ประชุมพิจารณา

ที่ประชุมพิจารณาแล้ว มีมติเป็นเอกฉันท์ อนุมัติงบประมาณรายจ่ายประจำปี 2551 จำนวน 51,225,880.00 บาท

จากนั้น ประธานฯ ได้นำเสนอโครงการพิเศษเพื่อสนับสนุนการลงทุนของมหาวิทยาลัยเกษตรศาสตร์ ปี 2551 ตามรายละเอียดในหนังสือรายงานกิจการประจำปี 2550 หน้าที่ 107-108 ให้ที่ประชุมพิจารณา

ที่ประชุมพิจารณาแล้ว เห็นชอบหลักการอนุมัติกรอบเงิน 300 ล้านบาท เพื่อให้ สอ.มก. จัดหาอาคารให้แก่มหาวิทยาลัยเกษตรศาสตร์ ทั้งนี้จะต้องเป็นไปตามหลักเกณฑ์ในการสนับสนุนทางการเงินแก่มหาวิทยาลัย ตามมติคณะกรรมการดำเนินการ ครั้งที่ 31/2547 เมื่อวันที่ 12 มกราคม 2548

วาระที่ 7 พิจารณารายงานผู้ตรวจสอบกิจการ ประจำปี 2550

ประธานฯ ได้มอบให้ นางพรรณวิภา เอื้อสุนทรวัฒนา ประธานคณะผู้ตรวจสอบกิจการ ได้นำเสนอรายงานการตรวจสอบกิจการสำหรับปีสิ้นสุดวันที่ 31 ธันวาคม 2550 ตามหนังสือรายงานการตรวจสอบกิจการประจำปี 2550 ที่แจกให้สมาชิกทุกท่าน

ที่ประชุมพิจารณาแล้ว มีมติรับทราบ

วาระที่ 8 การเลือกตั้งคณะกรรมการดำเนินการ และผู้ตรวจสอบกิจการประจำปี 2551

ประธานฯ ได้มอบให้ นายนิพนธ์ ลิ้มแหลมทอง ประธานคณะกรรมการสรรหาคณะกรรมการดำเนินการ นำเสนอรายชื่อผู้ที่สมาชิกให้ความเห็นชอบว่าสมควรเป็นกรรมการดำเนินการ ประจำปี 2551 ตามรายละเอียดในหนังสือรายงานกิจการ ประจำปี 2550 หน้าที่ 112 มีกำหนดเวลาอยู่ในตำแหน่งคราวละ 2 ปี

ที่ประชุมพิจารณาแล้ว มีมติให้เลือกตั้งคณะกรรมการดำเนินการ ประจำปี 2551 ตามที่คณะกรรมการสรรหาเสนอ โดยเรียงตามตัวอักษร ดังนี้

สายวิชาการ ได้แก่

1. รศ.รช.ปราโมทย์ ลำไย
2. ผศ.ดร.รังสรรค์ ปิติปัญญา
3. ดร.วิวัฒน์ แดงสุภา
4. ผศ.สิทธิชัย เกษตรเกษม

สายธุรกิจ ได้แก่

1. นายชาญชัย ไล่เลิศ
2. นายนพดล ระโยธิ
3. นายบุญช่วย เอี่ยมประพัฒน์

สำหรับปี 2551 สหกรณ์ฯ ได้ดำเนินการสรรหาผู้ตรวจสอบกิจการ ประจำปี 2551 เป็นที่เรียบร้อยแล้ว โดยได้นำเสนอรายชื่อผู้ตรวจสอบกิจการที่สมาชิกให้ความเห็นชอบว่าสมควรเป็นผู้ตรวจสอบ



กิจการ ประจำปี 2551 ตามรายละเอียดในหนังสือรายงานกิจการ ประจำปี 2550 หน้าที่ 113 มีกำหนดเวลา อยู่ในตำแหน่งคราวละ 1 ปี โดยเลือกสาขาวิชาชีพ สาขาละ 1 คน

ที่ประชุมพิจารณาแล้ว มีมติให้เลือกตั้งผู้ตรวจสอบกิจการ ประจำปี 2551 ตามที่คณะกรรมการสรรหาเสนอ ดังนี้

1. ด้านการเงิน การบัญชี ได้แก่ นางพรรณวิภา เอื้อสุนทรวัฒนา
2. ด้านกฎหมายธุรกิจ กฎหมายสหกรณ์ ได้แก่ ผศ.ดร.วัลลภ อารีรบ
3. ด้านบริหารทั่วไป ได้แก่ ศ.ดร.สมเพียร เกษมทรัพย์

ต่อจากนั้น ประธานฯ ได้แจ้งให้ที่ประชุมทราบถึงผลการเลือกตั้งผู้ดำรงตำแหน่งรองประธาน กรรมการ และเลขานุการ ตามข้อบังคับข้อ 43 วรรค 3 ได้แก่

- | | |
|--------------------------|----------------------------|
| 1. ผศ.สิทธิชัย เกษตรเกษม | รองประธานกรรมการคนที่ 1 |
| 2. ดร.วิวัฒน์ แดงสุภา | รองประธานกรรมการคนที่ 2 |
| 3. นายนิพนธ์ ลิ้มแหลมทอง | รองประธานกรรมการคนที่ 3 |
| 4. รศ.บพิธ จารุพันธุ์ | รองประธานกรรมการคนที่ 4 |
| 5. นายวิเชียร ไล่เลิศ | รองประธานกรรมการคนที่ 5 |
| 6. ผศ.สุชิน ปลื้หะจินดา | กรรมการและเลขานุการ |
| 7. นายนพดล ระโยธี | กรรมการและผู้ช่วยเลขานุการ |

วาระที่ 9 พิจารณาคัดเลือกผู้สอบบัญชีและกำหนดค่าธรรมเนียมการสอบบัญชี ประจำปี 2551

ประธานฯ ได้เสนอให้ที่ประชุมพิจารณาเลือกตั้งผู้สอบบัญชี ประจำปี 2551 ตามรายละเอียด ในหนังสือรายงานกิจการ ประจำปี 2550 หน้าที่ 120 ให้ที่ประชุมพิจารณา

ที่ประชุมพิจารณาแล้ว มีมติด้วยคะแนนเสียงเป็นเอกฉันท์เลือก บริษัท เจริญแอนด์คอลลีก กรุ๊ป จำกัด โดย นายเจริญ ศรีแสง เป็นผู้สอบบัญชีของสหกรณ์ฯ ประจำปี 2551 และกำหนดค่าธรรมเนียม การสอบบัญชี เป็นจำนวนเงิน 130,000.-บาท (หนึ่งแสนสามหมื่นบาทถ้วน)

วาระที่ 10 พิจารณากำหนดวงเงินที่สหกรณ์อาจกู้ยืมหรือค้ำประกัน ประจำปี 2551

ประธานฯ ได้นำเสนอให้ที่ประชุมพิจารณากำหนดวงเงินที่สหกรณ์จะกู้ยืม หรือค้ำประกัน ประจำปี 2551 เป็นเงิน 3,000 ล้านบาท (สามพันล้านบาทถ้วน) เพื่อรองรับการดำเนินธุรกิจตาม แผนงานที่วางไว้ และเสริมสภาพคล่องตามความจำเป็น

ที่ประชุมพิจารณาแล้ว มีมติเป็นเอกฉันท์อนุมัติวงเงินกู้ยืมหรือค้ำประกัน ประจำปี 2551 เป็น เงิน 3,000 ล้านบาท (สามพันล้านบาทถ้วน)

วาระที่ 11 พิจารณานุมัติหลักการการนำเงินไปฝากหรือลงทุนในหลักทรัพย์ตามประกาศ คณะกรรมการพัฒนาการสหกรณ์แห่งชาติ

ประธานฯ ได้แจ้งต่อที่ประชุมใหญ่ว่า ตามที่คณะกรรมการพัฒนาการสหกรณ์แห่งชาติ ได้อาศัยอำนาจตามความในมาตรา 62 (7) แห่งพระราชบัญญัติสหกรณ์ พ.ศ. 2542 ออกประกาศ ณ วันที่ 18 พฤษภาคม 2550 เรื่อง ข้อกำหนดการฝากหรือลงทุนอย่างอื่นของสหกรณ์ พ.ศ. 2550 และได้กำหนดเพิ่มเติมว่าการนำเงินไปฝากหรือลงทุนในหลักทรัพย์ตาม (7) คือ ฝากหรือลงทุนอื่นใด



นอกจากที่กำหนดไว้ตามข้อ 5(1) ถึง (6) โดยได้รับความเห็นชอบจากคณะกรรมการพัฒนาการสหกรณ์แห่งชาติก่อน รวมกันต้องไม่เกินทุนสำรองของสหกรณ์ และต้องผ่านการอนุมัติจากที่ประชุมใหญ่ของสหกรณ์ จึงดำเนินการได้

คณะกรรมการดำเนินการ จึงขออนุมัติให้สอ.มก.ฝากหรือลงทุนในหลักทรัพย์และหุ้นกู้ตามหลักเกณฑ์ที่คณะกรรมการพัฒนาการสหกรณ์แห่งชาติกำหนด แต่ไม่เกินทุนสำรอง และการพิจารณาดำเนินการแต่ละครั้ง จะต้องได้รับอนุมัติจากคณะกรรมการดำเนินการก่อน เพื่อให้สหกรณ์สามารถบริหารงานได้อย่างมีประสิทธิภาพ และทันการ จึงเสนอที่ประชุมใหญ่พิจารณาอนุมัติ

ที่ประชุมพิจารณาแล้ว มีมติเห็นชอบเป็นเอกฉันท์ให้สอ.มก.นำเงินไปฝากหรือลงทุนในเรื่องดังกล่าวได้ ตามรายละเอียดในหนังสือรายงานกิจการหน้าที่ 124 แต่ไม่เกินทุนสำรองของสหกรณ์

วาระที่ 12 เรื่องอื่นๆ (ถ้ามี)

12.1 เลขานุการได้นำเสนอผลการศึกษาของนิสิตภาควิชาสหกรณ์ มก. เรื่องวิธีการสรรหากรรมการดำเนินการและผู้ตรวจสอบกิจการ ผลการศึกษาพบว่าสมาชิกเห็นด้วยในระดับมากกับวิธีการสรรหาที่ดำเนินการอยู่ในปัจจุบัน

12.2 นายธงพล ศรีสวัสดิ์ สมาชิกเลขที่ 1582 แจ้งว่าระเบียบเงินกู้ใหม่ สมาชิกเดือดร้อนมาก

12.3 นายพงษ์ปนต์ สุภาสัย สมาชิกเลขที่ 9644 ได้ติดตามการจัดทำหนังสือคู่มือสมาชิก สอ.มก. และขอหนังสือรายงานกิจการประจำปี เพื่อมาศึกษาก่อนประชุมใหญ่ 1 อาทิตย์

12.4 นายทองหล่อ เอี่ยมสำอางค์ สมาชิกเลขที่ 2881 ได้เสนอขอให้จัดการเลือกตั้งแบบ ONE MAN ONE VOTE และไม่แบ่งสาย โดยอาจให้แต่งตั้งกรรมการชุดหนึ่งมาดำเนินการเรื่องนี้โดยเฉพาะ

เลิกประชุมเวลา 15.25 น.

วิวัฒน์ แดงสุภา ประธานในที่ประชุม
(ดร.วิวัฒน์ แดงสุภา)
รองประธานกรรมการ

รังสรรค์ ปิติปัญญา ผู้บันทึกรายงานการประชุม
(ผศ.ดร.รังสรรค์ ปิติปัญญา)
กรรมการและเลขานุการ

สำเนาถูกต้อง

(ลงชื่อ) 
(ดร.วิวัฒน์ แดงสุภา)

ตำแหน่ง รองประธานกรรมการ

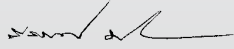
(ลงชื่อ) 
(ผศ.ดร.รังสรรค์ ปิติปัญญา)

ตำแหน่ง เลขานุการ





วาระที่ 3

พิจารณารายงานผลการดำเนินงานและ
รับทราบสมาชิกเข้าใหม่ และออกจากสหกรณ์
ประจำปี 2551



รายงานกิจการประจำปี 2551

ประธานกรรมการในนามคณะกรรมการดำเนินการ ชุดที่ 50

เสนอต่อที่ประชุมใหญ่สามัญ ครั้งที่ 50

วันที่ 28 มกราคม 2552



เรียน สมาชิกสหกรณ์ออมทรัพย์มหาวิทยาลัยเกษตรศาสตร์ จำกัดทุกท่าน

การดำเนินงานของคณะกรรมการดำเนินการ ชุดที่ 50 ประจำปี 2551 ที่ผ่านมา คณะกรรมการได้ดำเนินงานโดยยึดหลักผลประโยชน์ของสมาชิกและความมั่นคงขององค์กร ตลอดจนรับฟังข้อเสนอแนะความคิดเห็นของสมาชิก บุคลากรในองค์กรผ่านสื่อต่างๆ และได้นำมาปรับปรุงแก้ไขอย่างเป็นรูปธรรม ทั้งนี้เน้นความเป็นธรรม ความโปร่งใสในทุกขั้นตอน และได้ปรับปรุงพัฒนาระบบ ระเบียบงานต่างๆ ให้สอดคล้องกับการปฏิบัติ ทำให้เกิดความคล่องตัว ความเชื่อมั่นในการปฏิบัติงานและเกิดประโยชน์แก่สมาชิกโดยส่วนรวม ในด้านเกี่ยวกับสวัสดิการของสมาชิกและครอบครัวก็ได้มีการเพิ่มอัตราเงินช่วยเหลือด้านทุนการศึกษา ตามสภาวะเศรษฐกิจ และจัดกิจกรรมด้านวิชาการ ด้านสุขภาพ ศิลปวัฒนธรรม การประกอบอาชีพให้กับสมาชิกอย่างสม่ำเสมอ สมาชิกได้ให้ความสนใจเข้าร่วมกิจกรรมเป็นอย่างดี นอกจากนี้ยังได้สนับสนุนกิจกรรมต่างๆ ทั้งในส่วนของมหาวิทยาลัยชุมชนโดยรอบและหน่วยงานอื่นๆ ภายนอกมหาวิทยาลัยอย่างสม่ำเสมอ ตลอดจนสร้างเครือข่ายกับสหกรณ์ออมทรัพย์ต่างๆ จำนวนหลายแห่ง เพื่อเสริมสร้างความร่วมมือ ความช่วยเหลือซึ่งกันและกัน

ตั้งแต่กลางปี 2551 เป็นต้นมา มีความผันผวนทางด้านเศรษฐกิจอย่างรุนแรงและรวดเร็วจากวิกฤตเศรษฐกิจของสหรัฐอเมริกามีผลกระทบในวงกว้างรวมทั้งประเทศไทยด้วย ประกอบกับเหตุการณ์ภายในประเทศด้านการเมืองที่มีเหตุการณ์รุนแรงซ้ำเติมเป็นระลอกอย่างต่อเนื่อง ทำให้คณะกรรมการดำเนินการต้องติดตามสถานการณ์อย่างใกล้ชิด และมีการวิเคราะห์และประเมินสถานการณ์อยู่ตลอดเวลาเพื่อรักษาผลประโยชน์ของสหกรณ์และมวลสมาชิก แม้ว่าปัจจัยหลายๆ อย่างเป็นปัจจัยภายนอกที่ประเมินได้ยาก และไม่สามารถควบคุมได้ แต่สามารถทูลเกล้าความเสียหายจากผลกระทบวิกฤตเศรษฐกิจไปได้พอสมควร โดยสมาชิก สอ.มก. ไม่ได้ผลกระทบจากอัตราดอกเบี้ยที่ผันผวนอยู่ตลอดเวลา

ผลการดำเนินงานที่กล่าวมาโดยสรุปได้รับความร่วมมือ ความเข้าใจและให้การสนับสนุนเป็นอย่างดีจากสมาชิก ที่ปรึกษา ผู้ตรวจสอบกิจการ ผู้สอบบัญชี ผู้ตรวจสอบภายใน เจ้าหน้าที่ ตลอดจนผู้บริหารและหน่วยงานต่างๆ ของมหาวิทยาลัยทุกๆ วิทยาเขต คณะกรรมการทุกท่านขอกราบขอบพระคุณมา ณ โอกาสนี้ และขอสรุปผลการดำเนินการสิ้นสุด ณ วันที่ 31 ธันวาคม 2551 ดังต่อไปนี้



1. ผลการดำเนินงานเปรียบเทียบกับปี 2550

หน่วย : บาท

รายการ	31 ธันวาคม 2551	31 ธันวาคม 2550	เพิ่ม/(ลด)	ร้อยละ
1. จำนวนสมาชิกสามัญ (คน)	6,541 ราย	6,171 ราย	370	6.00
2. จำนวนสมาชิกสมทบ (คน)	1,751 ราย	1,664 ราย	87	5.23
3. ทุนเรือนหุ้น	2,997,006,210.00	2,634,984,180.00	362,022,030.00	13.74
4. ทุนสำรอง	459,988,520.48	411,294,428.42	48,694,092.06	11.84
5. ทุนสะสมตามข้อบังคับ	95,669,168.89	89,948,712.48	5,720,456.41	6.36
6. เงินรับฝากออมทรัพย์	267,739,464.21	253,858,895.50	13,880,568.71	5.47
7. เงินรับฝากออมทรัพย์พิเศษ	5,699,333,445.20	6,609,489,123.76	(910,155,678.56)	(13.77)
8. เงินรับฝากประจำ	3,277,042,589.27	1,759,167,380.61	1,517,875,208.66	86.28
9. ตัวสัญญาใช้เงิน	84,850,900.00	-	84,850,900.00	100.00
10. สินทรัพย์รวม	13,517,052,775.24	12,604,921,842.22	912,130,933.02	7.24
11. กำไรสุทธิประจำปี	296,041,743.57	291,568,877.78	4,472,865.79	1.53

2. สมาชิกภาพ

2.1 สมาชิกสามัญ

จำนวนสมาชิก ณ วันที่ 1 มกราคม 2551	6,171	คน
สมาชิกเข้าใหม่ระหว่างปี	428	คน
สมาชิกลาออกระหว่างปี	32	คน
สมาชิกเสียชีวิตระหว่างปี	18	คน
ถูกจำหน่ายชื่อออกจากการเป็นสมาชิก (ให้ออก)	8	คน
คงเหลือสมาชิก ณ วันที่ 31 ธันวาคม 2551	6,541	คน

2.2 สมาชิกสมทบ ณ วันที่ 31 ธันวาคม 2551	1,751	คน
---	--------------	----

3. ทุนเรือนหุ้น

ทุนเรือนหุ้นยกมา ณ วันที่ 1 มกราคม 2551	2,634,984,180.00	บาท
เพิ่มขึ้นระหว่างปี	371,415,680.00	บาท
ลดลงระหว่างปี	(9,393,650.00)	บาท
คงเหลือทุนเรือนหุ้น ณ วันที่ 31 ธันวาคม 2551	2,997,006,210.00	บาท



4. เงินรับฝาก

การดำเนินงานในรอบปี 2551 สหกรณ์ออมทรัพย์มหาวิทยาลัยเกษตรศาสตร์ จำกัด ได้รับเงินฝากประเภทต่างๆ และตัวสัญญาใช้เงิน ดังนี้

รายการ	ยอดยกมา 1 มกราคม 2551	เพิ่มขึ้นระหว่างปี	ลดลงระหว่างปี	คงเหลือ 31 ธันวาคม 2551
เงินรับฝาก				
ออมทรัพย์	253,858,895.50	731,162,989.94	(717,282,421.23)	267,739,464.21
ออมทรัพย์พิเศษ	6,609,489,123.76	4,492,379,052.01	(5,402,534,730.57)	5,699,333,445.20
ประจำ	1,759,167,380.61	3,727,725,123.31	(2,209,849,914.65)	3,277,042,589.27
รวม	8,622,515,399.87	8,951,267,165.26	(8,329,667,066.45)	9,244,115,498.68
ตัวสัญญาใช้เงิน				
ตัวสัญญาใช้เงิน 12 เดือน	-	35,810,900.00	(1,200,000.00)	34,610,900.00
ตัวสัญญาใช้เงิน 24 เดือน	-	51,740,000.00	(1,500,000.00)	50,240,000.00
รวม	-	87,550,900.00	(2,700,000.00)	84,850,900.00
รวมทั้งสิ้น	8,622,515,399.87	9,038,818,065.26	(8,332,367,066.45)	9,328,966,398.68

5. เงินให้กู้แก่สมาชิก

ณ วันที่ 31 ธันวาคม 2551 สหกรณ์ฯ ให้เงินกู้แก่สมาชิก เป็นเงินทั้งสิ้น 2,773,351,825.82 บาท รายละเอียด ดังนี้

ลูกหนี้เงินกู้ฉุกเฉิน	4,622,700.00	บาท
ลูกหนี้เงินกู้สามัญ	639,456,810.20	บาท
ลูกหนี้เงินกู้พิเศษ	<u>2,128,012,585.13</u>	บาท
รวมลูกหนี้เงินกู้-ปกติ	2,772,092,095.33	บาท
ลูกหนี้ระหว่างดำเนินคดี	1,145,769.62	บาท
ลูกหนี้ตามคำพิพากษา	<u>7,044,137.64</u>	บาท
รวมลูกหนี้ก่อนหักค่าเผื่อฯ	2,780,282,002.59	บาท
หัก ค่าเผื่อหนี้สงสัยจะสูญ	<u>(6,930,176.77)</u>	บาท
ลูกหนี้สุทธิ	<u>2,773,351,825.82</u>	บาท

6. เงินให้กู้แก่สหกรณ์อื่น

ยอดเงินให้กู้ยกมา ณ วันที่ 1 มกราคม 2551 จำนวน 31 สหกรณ์

เป็นเงิน	3,768,892,250.00	บาท
ให้กู้ระหว่างปี	เป็นเงิน 2,343,660,000.00	บาท
ชำระคืนระหว่างปี	เป็นเงิน (3,313,473,100.00)	บาท
คงเหลือหนี้คงค้าง ณ วันที่ 31 ธันวาคม 2551 จำนวน 29 สหกรณ์		
เป็นเงิน	2,799,079,150.00	บาท



7. เงินลงทุน

ยอดเงินลงทุนยกมา ณ วันที่ 1 มกราคม 2551	4,978,019,480.98	บาท
ลงทุนเพิ่มระหว่างปี	4,923,767,310.99	บาท
ลงทุนครบกำหนด/ไถ่ถอนระหว่างปี	<u>(3,149,686,592.91)</u>	บาท
คงเหลือเงินลงทุน ณ วันที่ 31 ธันวาคม 2551-ราคาตามบัญชี	6,752,100,199.06	บาท
บวก ค่าเพื่อการปรับมูลค่าเงินลงทุน	<u>251,184,911.11</u>	บาท
รวมเงินลงทุนมูลค่ายุติธรรม	<u>7,003,285,110.17</u>	บาท

8. เงินลงทุนสาธารณประโยชน์ และสวัสดิการต่าง ๆ

8.1 ทุนการศึกษา แยกเป็น

- ทุนอุดหนุนการศึกษาบุตร ผู้มีรายได้น้อย	จำนวน	594	ทุน
	เป็นเงิน	1,091,100.00	บาท
- ทุนส่งเสริมการศึกษาบุตรประเภทเรียนดี	จำนวน	753	ทุน
	เป็นเงิน	1,587,000.00	บาท

8.2 เงินสงเคราะห์กรณีสมาชิก คู่สมรส บิดามารดา และบุตรเสียชีวิต แยกเป็น

- สมาชิกเสียชีวิต	จำนวน	23	ราย	เป็นเงิน	1,168,800	บาท
- คู่สมรสเสียชีวิต	จำนวน	10	ราย	เป็นเงิน	178,500	บาท
- บิดามารดาเสียชีวิต	จำนวน	153	ราย	เป็นเงิน	1,266,000	บาท
- บุตร/ธิดาเสียชีวิต	จำนวน	1	ราย	เป็นเงิน	7,875	บาท

9. การร่วมสนับสนุน กิจกรรมต่าง ๆ ของมหาวิทยาลัยเกษตรศาสตร์ ประจำปี 2551

มีรายการดังต่อไปนี้

9.1 สนับสนุนกิจกรรม มก. ด้านวิชาการ	เป็นเงิน	549,586.70	บาท
9.2 สนับสนุนกิจกรรม มก. ด้านกีฬา	เป็นเงิน	<u>550,000.00</u>	บาท
	รวมเป็นเงิน	1,099,586.70	บาท
9.3 สนับสนุน มก. (สหกรณ์)		570,364.00	บาท

10. ผลงานของคณะกรรมการชุดต่างๆ

10.1 คณะกรรมการบริหาร

คณะกรรมการบริหาร ได้ดำเนินการตามแผนงานที่วางไว้ และมอบให้กรรมการแต่ละชุดรับผิดชอบงานในหน้าที่ที่เกี่ยวข้อง โดยการจัดลำดับความสำคัญเร่งด่วน ภายใต้เงื่อนไขและข้อจำกัดแห่งเวลาและความเสี่ยงที่ยอมรับได้ ด้วยความรอบคอบ โปร่งใส และตรวจสอบได้ ซึ่งในระยะที่ผ่านมา มีผลการดำเนินงานในภาพรวม ดังนี้

1. **ฐานะการเงิน ณ วันที่ 31 ธันวาคม 2551** สหกรณ์มีสินทรัพย์รวม 13,517.05 ล้านบาท เพิ่มขึ้น 912.13 ล้านบาท หรือร้อยละ 7.24 และมีทุนดำเนินการเพิ่มขึ้น 590.54 ล้านบาท หรือร้อยละ 16.83 โดยสมาชิกได้สะสมหุ้นเพิ่ม 362.03 ล้านบาท หรือร้อยละ 13.74



2. เงินส่วนเกินสุทธิ (กำไรสุทธิ) 296.04 ล้านบาท

3. กำหนดระเบียบการจัดซื้อจัดจ้าง พ.ศ. 2551

มติที่ประชุมคณะกรรมการดำเนินการ ในคราวประชุม ครั้งที่ 5/2551 เมื่อวันที่ 18 เมษายน 2551 ได้กำหนดระเบียบว่าด้วยการจัดซื้อจัดจ้าง พ.ศ. 2551

4. การกำหนดระเบียบว่าด้วยการให้เงินกู้สมาชิก พ.ศ. 2551

มติที่ประชุมคณะกรรมการดำเนินการ ในคราวประชุม ครั้งที่ 19/2551 เมื่อวันที่ 30 ตุลาคม 2551 ได้กำหนดระเบียบว่าด้วยการให้เงินกู้สมาชิก พ.ศ. 2551 และประกาศ 5 ฉบับ คือ

1. การให้เงินกู้สามัญแก่สมาชิก
2. การให้เงินกู้เพื่อการเคหะสงเคราะห์
3. การทำประกันชีวิตกลุ่มของสมาชิก
4. หลักเกณฑ์วิธีการ และเงื่อนไข การให้สมาชิกกู้ยืมเพื่อติดตั้งพลังงานเชื้อเพลิงระบบก๊าซในรถยนต์
5. เงินคงเหลือรับรายเดือน

5. การแก้ไขข้อบังคับ

1. มติที่ประชุมคณะกรรมการบริหาร ในคราวประชุม ครั้งที่ 18/2551 เมื่อวันที่ 5 กันยายน 2551 (มติกรรมการดำเนินการ ครั้งที่ 16/2551 เมื่อวันที่ 15 กันยายน 2551) เห็นชอบให้แก้ไขข้อบังคับ ข้อ 8 (จ) ให้สมาชิกสมทบซึ่งเป็นผู้สืบสันดานของสมาชิกสามัญ สามารถรับโอนหุ้นได้ แต่ไม่มีสิทธินับชื่อเข้าเป็นองค์ประชุมในการประชุมใหญ่ การออกเสียงใดๆ หรือเป็นกรรมการดำเนินการ และให้สมาชิกสมทบทำบัตรเอทีเอ็ม และบัตรสมาชิกสหกรณ์ออมทรัพย์มหาวิทยาลัยเกษตรศาสตร์ จำกัด ได้ โดยสหกรณ์ออมทรัพย์มหาวิทยาลัยเกษตรศาสตร์ จำกัด จ่ายค่าธรรมเนียมรายปีให้

2. มติที่ประชุมคณะกรรมการบริหาร ในคราวประชุม ครั้งที่ 26/2551 เมื่อวันที่ 7 พฤศจิกายน 2551 (มติกรรมการดำเนินการ ครั้งที่ 21/2551 ลงวันที่ 14 พฤศจิกายน 2551) เห็นชอบให้แก้ไขข้อบังคับ (5) ว่าด้วยประเภทและคุณสมบัติของสมาชิกสหกรณ์ โดยแก้ไขเพิ่มเติมให้มีสมาชิกสมทบกิตติมศักดิ์ โดยกราบทูลเชิญ พระเจ้าลูกเธอเจ้าฟ้าจุฬาภรณวลัยลักษณ์ อัครราชกุมารี และ พระเจ้าวรวงศ์เธอพระองค์เจ้าศรีรัศมิ์พระวรชายา ในสมเด็จพระโอรสาธิราชฯ เป็นสมาชิกสมทบกิตติมศักดิ์

3. มติที่ประชุมคณะกรรมการดำเนินการ ในคราวประชุม ครั้งที่ 19/2551 เมื่อวันที่ 30 ตุลาคม 2551 เห็นชอบให้แก้ไขข้อบังคับ ข้อ 58 วรรคที่ 4 ให้ผู้ตรวจสอบกิจการมีวาระอยู่ในตำแหน่งได้คราวละ 1 ปี ไม่เกิน 4 ปี ติดต่อกัน โดยจะต้องพักอย่างน้อย 1 ปีทางบัญชี จึงจะมีสิทธิ์สมัครสำหรับการเลือกตั้งใหม่ได้

6. ลงนามบันทึกข้อตกลงความร่วมมือกลุ่มภาคีสหกรณ์บางเขน

มติที่ประชุมคณะกรรมการบริหาร ในคราวประชุม ครั้งที่ 20/2551 เมื่อวันที่ 23 กันยายน 2551 (มติกรรมการดำเนินการครั้งที่ 17/2551 เมื่อวันที่ 29 กันยายน 2551) ได้มีมติให้ลงนามบันทึกข้อตกลงความร่วมมือกลุ่มภาคีสหกรณ์บางเขน ได้แก่ สหกรณ์ออมทรัพย์กรมป่าไม้ จำกัด สหกรณ์ออมทรัพย์กรมวิชาการเกษตร จำกัด สหกรณ์ออมทรัพย์กรมพัฒนาที่ดิน จำกัด สหกรณ์ออมทรัพย์กรมประมง จำกัด สหกรณ์ออมทรัพย์กรมส่งเสริมการเกษตร จำกัด และสหกรณ์ออมทรัพย์มหาวิทยาลัยเกษตรศาสตร์ จำกัด เพื่อให้ความช่วยเหลือทางการเงิน วิชาการ เทคโนโลยีสำหรับสนับสนุนเครือข่าย และขบวนการสหกรณ์และความร่วมมือด้านอื่นๆ



7. แก้ไขเพิ่มเติมระเบียบเจ้าหน้าที่

มติที่ประชุมคณะกรรมการบริหาร ในคราวประชุม ครั้งที่ 28/2551 เมื่อวันที่ 19 พฤศจิกายน 2551 (มติกรรมการดำเนินการครั้งที่ 21/2551 เมื่อวันที่ 26 พฤศจิกายน 2551) เห็นชอบให้แก้ไข (เพิ่มเติม) ระเบียบเจ้าหน้าที่ ว่าด้วยเรื่องข้อปฏิบัติ และเงื่อนไขในการสนับสนุนทุนการศึกษาของเจ้าหน้าที่

8. การประกันภัยผู้ค้าประกัน

มติที่ประชุมคณะกรรมการบริหาร ในคราวประชุม ครั้งที่ 23/2551 เมื่อวันที่ 9 ตุลาคม 2551 (มติกรรมการดำเนินการครั้งที่ 17/2551 เมื่อวันที่ 29 กันยายน 2551) เห็นชอบให้พนักงานมหาวิทยาลัย เงินรายได้ทุกคนที่กู้เงินสามัญและใช้บุคคลค้าประกัน ต้องทำประกันภัยผู้ค้าประกัน โดยผู้กู้เป็นผู้ชำระค่าเบี้ยประกัน ร้อยละ 0.50 ของทุนประกันภัย (ยังไม่รวมภาษีมูลค่าเพิ่มและค่าอากร)

9. โครงการประกันสุขภาพสำหรับสมาชิกและครอบครัว

มติที่ประชุมคณะกรรมการบริหาร ในคราวประชุม ครั้งที่ 22/2551 เมื่อวันที่ 7 ตุลาคม 2551 (มติกรรมการดำเนินการครั้งที่ 20/2551 เมื่อวันที่ 26 พฤศจิกายน 2551) เห็นชอบให้สหกรณ์ ประชาสัมพันธ์ให้สมาชิกและบุคคลในครอบครัวทำประกันสุขภาพ ภายใต้อัตราค่าเบี้ยประกันและเงื่อนไขเดียวกันกับกรรมการและเจ้าหน้าที่

10. โครงการสาธารณประโยชน์

- 1) ปรับปรุงอาคารกิจกรรมตำรวจตระเวนชายแดน บ้านน้ำแดง อ.ขลุง จ.จันทบุรี เป็นเงิน 5,000 บาท
- 2) สนับสนุนและส่งเสริมกิจกรรมห้องสมุดชุมชน เป็นเงิน 10,000 บาท โดยแยกออกเป็น 2 โรงเรียน ดังนี้
 - โรงเรียนในตำบลทับกวาง อ.แก่งคอย จ.สระบุรี เนื่องในโอกาสวันแม่แห่งชาติ
 - โรงเรียนในตำบลวังดัง อ.เมือง จ.กาญจนบุรี เนื่องในโอกาสวันพ่อแห่งชาติ
- 3) ส่งเสริมกิจกรรมสหกรณ์ในโรงเรียนตำรวจตระเวนชายแดน จำนวน 11 โรงเรียน เป็นเงิน 94,000 บาท ดังนี้

ลำดับ	ชื่อโรงเรียนตำรวจตระเวนชายแดน	จังหวัด	จำนวน (บาท)
1	นิคมพิทักษ์ราษฎร์	ยะลา	10,000
2	บ้านบาโรย	สงขลา	10,000
3	บ้านสินานนท์	นราธิวาส	10,000
4.	ศรีสมวงศ์	เชียงราย	8,000
5.	บ้านตาตุม	สุรินทร์	8,000
6.	บ้านห้วยเวียงงาม	อุดรธานี	8,000
7.	บ้านแพรกตะคร้อ	ประจวบคีรีขันธ์	8,000
8.	บ้านเขาวัง	นครศรีธรรมราช	8,000
9.	บ้านนายาว	ฉะเชิงเทรา	8,000
10.	บ้านกามาผาใต้	ตาก	8,000
11.	บ้านแม่ลอง	เชียงใหม่	8,000



10.2 คณะกรรมการเงินกู้

(1) อัตราดอกเบี้ยเงินกู้แก่สมาชิก ปี 2551 สอ.มก. ให้กู้ยืมอัตราดอกเบี้ยร้อยละ 5.50 ตั้งแต่วันที่ 1 กรกฎาคม 2550 จนถึงปัจจุบัน

(2) สอ.มก. ได้ประกาศใช้ระเบียบว่าด้วยการให้เงินกู้แก่สมาชิก พ.ศ. 2551 ให้ถือใช้ตั้งแต่วันที่ 31 ตุลาคม 2551 เป็นต้นไป โดยขยายวงเงินกู้สามัญจาก 500,000.- บาท เป็น 800,000.- บาท และให้สมาชิกกู้เพื่อติดตั้งพลังงานเชื้อเพลิงระบบก๊าซในรถยนต์ วงเงินกู้ไม่เกิน 60,000.- บาท ได้อีก 1 สัญญา

(3) สหกรณ์ได้จ่ายเงินกู้ให้แก่สมาชิกทั้งสิ้น ดังนี้

เงินกู้ฉุกเฉิน	จำนวน	5,339 ราย	49,770,260.00 บาท
เงินกู้สามัญ	จำนวน	2,704 ราย	912,370,100.00 บาท
เงินกู้พิเศษ	จำนวน	725 ราย	811,439,810.32 บาท

(4) รายงานเงินกู้ประเภทต่างๆ ประจำปี 2551 มีดังนี้

เดือน	เงินกู้ฉุกเฉิน		เงินกู้สามัญ		เงินกู้พิเศษ	
	ราย	บาท	ราย	บาท	ราย	บาท
มกราคม	239	2,390,300.00	164	54,100,300.00	57	55,042,870.00
กุมภาพันธ์	566	5,130,460.00	241	78,980,400.00	57	79,223,930.00
มีนาคม	249	2,553,900.00	241	74,905,700.00	60	90,686,910.32
เมษายน	606	5,103,200.00	232	73,695,000.00	65	62,274,300.00
พฤษภาคม	462	4,852,050.00	266	86,394,000.00	64	59,221,200.00
มิถุนายน	400	3,579,500.00	213	70,475,500.00	46	50,982,100.00
กรกฎาคม	318	3,115,450.00	187	62,278,100.00	80	72,428,000.00
สิงหาคม	580	5,457,600.00	184	61,605,200.00	57	47,614,000.00
กันยายน	326	2,917,800.00	190	60,958,300.00	57	70,029,000.00
ตุลาคม	676	6,269,850.00	198	71,888,200.00	53	58,501,000.00
พฤศจิกายน	378	3,493,900.00	321	121,774,700.00	58	68,009,000.00
ธันวาคม	539	4,906,250.00	267	95,314,700.00	71	97,427,500.00
รวม	5,339	49,770,260.00	2,704	912,370,100.00	725	811,439,810.32

10.3 คณะกรรมการการศึกษาและประชาสัมพันธ์

ได้ดำเนินการตามระเบียบ ข้อบังคับ ข้อ 49 ของสหกรณ์ออมทรัพย์มหาวิทยาลัยเกษตรศาสตร์ จำกัด เพื่อให้ความรู้ ความเข้าใจเกี่ยวกับกิจการของสหกรณ์แก่สมาชิกและบุคคลทั่วไป ทั้งในด้านการศึกษา อบรมสมาชิกและผู้สนใจ ให้ทราบถึงอุดมการณ์ หลักการและวิธีการ การบริหารงานของสหกรณ์ ในรูปแบบต่างๆ ทั้งในด้านการสัมมนาและอบรมอย่างต่อเนื่องตลอดปี พอสรุปได้ดังนี้

1. จัดทำข่าว สอ.มก. รายเดือน 12 ฉบับ จัดส่งให้สมาชิกรายบุคคล ตามหน่วยงาน ภายในและภายนอก มหาวิทยาลัยเกษตรศาสตร์ สมาชิกผู้เกษียณอายุราชการทางไปรษณีย์ และสหกรณ์ออมทรัพย์ต่างๆ

2. อบรมผู้ประสานงานหน่วยงานต่างจังหวัด วันที่ 15 มีนาคม 2551 ณ ห้องประชุม 1 อาคาร สอ.มก. 36 ปี



3. โครงการประชุมสัมมนากรรมการ ที่ปรึกษา ผู้ตรวจสอบกิจการ และเจ้าหน้าที่ เรื่อง แนวทางปฏิบัติเพื่อมุ่งสู่วิสัยทัศน์ สอ.มก. ระหว่างวันที่ 22-23 มีนาคม 2551 ณ โรงแรมสีดา รีสอร์ท จังหวัดนครนายก

4. โครงการประชุมสัมมนาสมาชิก

4.1 ครั้งที่ 1 และ 2 เรื่อง บทบาทหน้าที่ของสมาชิก : สอ.มก. วันที่ 26-27 เมษายน 2551 และวันที่ 24 - 25 พฤษภาคม 2551 ณ โรงแรมเมธาวลัย จังหวัดเพชรบุรี ผู้เข้าร่วมสัมมนารวม 196 คน

4.2 ครั้งที่ 3 หลักสูตรหัวหน้างาน เรื่อง บริการของ สอ.มก. กับความต้องการของสมาชิก ระหว่างวันที่ 7 - 8 มิถุนายน 2551 ณ โรงแรมผึ้งหวาน รีสอร์ทและสปา จังหวัดกาญจนบุรี ผู้เข้าร่วมสัมมนา จำนวน 71 คน

5. โครงการสุขภาพกาย-สุขภาพจิต บรรยายและฝึกปฏิบัติ “21 ท่าตัดตน พันโรคร้าย” โดย อาจารย์พิสิษฐ์ เบญจมงคลวาริ มุลินธิหมอชาวบ้าน และ “โยคะเพื่อสุขภาพ” โดยครูนนท์วัน เทียนแก้ว คณะวิทยาศาสตร์การกีฬา วิทยาเขตกำแพงแสน

5.1 วิทยาเขตบางเขน จำนวน 2 ครั้ง เมื่อวันที่ 14 มิถุนายน 2551 และวันที่ 5 กรกฎาคม 2551 ณ ห้องพันธุ์มดิชยมณฑล ชั้น 2 อาคาร สอ.มก. 36 ปี วิทยาเขตบางเขน ผู้เข้าร่วมโครงการฯ รวม 128 คน

5.2 วิทยาเขตกำแพงแสน เมื่อวันที่ 28 มิถุนายน 2551 ณ ห้องคอนเวนชัน วิทยาเขตกำแพงแสน มีผู้เข้าร่วมโครงการฯ จำนวน 69 คน

6. มอบทุนอุดหนุนสำหรับบุตรสมาชิกผู้มีรายได้น้อย เงินได้รายเดือนไม่เกิน 15,260.- บาท โดยหากมีบุตรกำลังศึกษาอยู่ 1 คน จะได้รับ 1,400.-บาท, 2 คน จะได้รับ 2,400.-บาท และ 3 คน จะได้รับ 3,000.-บาท เปิดยื่นเรื่องระหว่างวันที่ 2 พฤษภาคม - 4 กรกฎาคม 2551 มีสมาชิกยื่นขอรับทุน จำนวน 593 ราย เป็นเงิน 1,089,200.- บาท

7. จัดพิธีมอบทุนส่งเสริมการศึกษามิตรสมาชิกประเภทเรียนดี ประจำปี 2551 เพื่อส่งเสริมและสนับสนุน บุตรสมาชิกที่มีการเรียนดีตามเกณฑ์ที่สหกรณ์ฯ กำหนด ตั้งแต่ระดับชั้นประถมศึกษาปีที่ 1 ถึงระดับอุดมศึกษา (ปริญญาตรี) จะได้รับทุนส่งเสริมฯ ตั้งแต่ 1,700 - 3,000.- บาท เปิดยื่นเรื่องระหว่างวันที่ 2 พฤษภาคม - 4 กรกฎาคม 2551 ในปีนี้มีสมาชิกยื่นขอรับทุนจำนวน 753 ราย เป็นเงิน 1,587,900.- บาท

8. จัดสรรทุนการศึกษาสำหรับสมาชิก เปิดยื่นเรื่องระหว่างวันที่ 2 มิถุนายน - 31 กรกฎาคม 2551 สมาชิกยื่นเรื่องขอรับทุนฯ จำนวน 39 ราย เป็นเงิน 275,635.- บาท

9. จัดสรรทุนการศึกษาสำหรับบุตรของสมาชิกที่คู่สมรสถึงแก่กรรม เปิดยื่นเรื่องระหว่างวันที่ 2 มิถุนายน - 31 กรกฎาคม 2551 สมาชิกยื่นเรื่องขอรับทุนฯ จำนวน 43 ราย เป็นเงิน 440,000.-บาท

10. โครงการสัมมนาสมาชิกผู้เกษียณอายุราชการ ระหว่างวันที่ 26-27 กรกฎาคม 2551 ณ โรงแรมผึ้งหวาน รีสอร์ทและสปา จังหวัดกาญจนบุรี ผู้เข้าร่วมสัมมนา จำนวน 74 คน

11. โครงการให้ความรู้แก่สมาชิก (ส่วนกลาง)

11.1 ครั้งที่ 1 เรื่อง ลู่ทางการลงทุนสำหรับสมาชิก สอ.มก. เมื่อวันที่ 5 กันยายน 2551 วิทยากร คุณณัฐ รุ่งวงษ์ บลจ.ต้นธารคอปเปอเรชั่น จำกัด ผู้เข้าร่วมโครงการฯ จำนวน 42 คน



11.2 ครั้งที่ 2 เรื่อง กฎหมายที่ควรรู้สำหรับสมาชิก สอ.มก. เมื่อวันที่ 8 กันยายน 2551
วิทยากร คุณชาติ ฟ้าปกาศิต กรรมการ ชุมนุมสหกรณ์ออมทรัพย์แห่งประเทศไทย
จำกัด ผู้เข้าร่วมโครงการฯ จำนวน 35 คน

12. จัดงานเลี้ยงเพื่อเป็นเกียรติแก่สมาชิกผู้เกษียณอายุราชการ ผู้ที่ได้รับการขยาย
เวลาราชการ และผู้ที่เกษียณอายุราชการก่อนกำหนด วันที่ 10 ตุลาคม 2551 ฟังบรรยายเรื่อง ชีวิตเป็นสุข โดย
รศ.น.พ.สุรเกียรติ์ อาชานานุภาพ ณ ห้องพันธุมิชยมนล ชั้น 2 อาคาร สอ.มก. 36 ปี ผู้เกษียณอายุ
ราชการ จำนวน 108 ราย ผู้ที่ได้รับการขยายเวลาราชการ จำนวน 11 คน และผู้ที่เกษียณอายุราชการ
ก่อนกำหนด 43 คน พร้อมทั้งรับเงินเสริมสร้างคุณภาพชีวิตและเงินขวัญถุง รวมเป็นเงิน 7,442,732.-บาท

13. โครงการอบรม “การตรวจสอบกิจการสหกรณ์ออมทรัพย์” รุ่นที่ 4 วันที่ 18-19 ตุลาคม
2551 ณ ห้องพันธุมิชยมนล ชั้น 2 อาคาร สอ.มก. 36 ปี มีผู้ผ่านการอบรม จำนวน 24 คน

14. โครงการพบปะสมาชิกหน่วยงานต่างจังหวัด

14.1 มหาวิทยาลัยเกษตรศาสตร์ วิทยาเขตเฉลิมพระเกียรติจังหวัดสกลนคร

สถานีวิทยุ มก. ขอนแก่น วันที่ 28-31 สิงหาคม 2551

14.2 สถานีวิทยุคอยปุย และสถานีวิทยุ มก. เชียงใหม่ วันที่ 4-7 กันยายน 2551

14.3 สถานีวิทยุทับทิมกาญจน์ ศูนย์วิทยุข้าวโพดข้าวฟ่างแห่งชาติ และสถานีวิทยุปากช่อง

จังหวัดนครราชสีมา วันที่ 12 กันยายน 2551

14.4 สถานีวิทยุประมงคลองวาฬ จังหวัดประจวบคีรีขันธ์ วันที่ 18-21 กันยายน 2551

14.5 มหาวิทยาลัยเกษตรศาสตร์ วิทยาเขตกำแพงแสน วันที่ 8 ตุลาคม 2551

14.6 มหาวิทยาลัยเกษตรศาสตร์ วิทยาเขตศรีราชา และสถานีวิทยุประมงศรีราชา

วันที่ 16 ตุลาคม 2551

15. โครงการปฐมนิเทศสมาชิกใหม่และผู้ประสงค์จะเป็นสมาชิก สอ.มก. จำนวน 3 ครั้ง
ผู้เข้ารับการปฐมนิเทศ รวม 259 คน

16. เลี้ยงขอบคุณหน่วยงานที่ให้ความอนุเคราะห์งานของสหกรณ์ ได้แก่ กองคลัง กองการ
เจ้าหน้าที่ สำนักบริการคอมพิวเตอร์ และกองยานพาหนะอาคารและสถานที่ เมื่อวันที่ 19 ธันวาคม 2551
ณ ห้องพันธุมิชยมนล ชั้น 2 อาคาร สอ.มก. 36 ปี

17. ช่วยเหลือสมาชิกผู้ประสบภัยธรรมชาติ จำนวน 22 ราย เป็นเงิน 51,000.- บาท

17.1 ประสบวาทภัย จำนวน 4 ราย เป็นเงิน 15,000.- บาท

17.2 ประสบอุทกภัย จำนวน 18 ราย เป็นเงิน 36,000.- บาท

18. จัดทำปฏิทินปีใหม่ เพื่อแจกให้กับสมาชิก หัวหน้าภาควิชา คณะ สำนัก และสหกรณ์
ลูกค้า จำนวน 7,000 ฉบับ

19. จัดทำหนังสือที่ระลึกผู้เกษียณอายุราชการ จำนวน 500 เล่ม แก่สมาชิกผู้เกษียณอายุ
ราชการและหน่วยงานต่าง ๆ ภายใน มก. และภายนอก

20. จัดทำหนังสือรายงานกิจการประจำปี 2551 จำนวน 3,500 เล่ม และรายงานผู้ตรวจ
สอบกิจการ จำนวน 1,500 เล่ม

21. จัดทำการ์ดวันเกิดสวัสดิการของสมาชิก จำนวน 6,200 ใบ

22. เงินเสริมสร้างคุณภาพชีวิต ย้อนหลัง จำนวน 649 ราย เป็นเงิน 4,250,412.- บาท

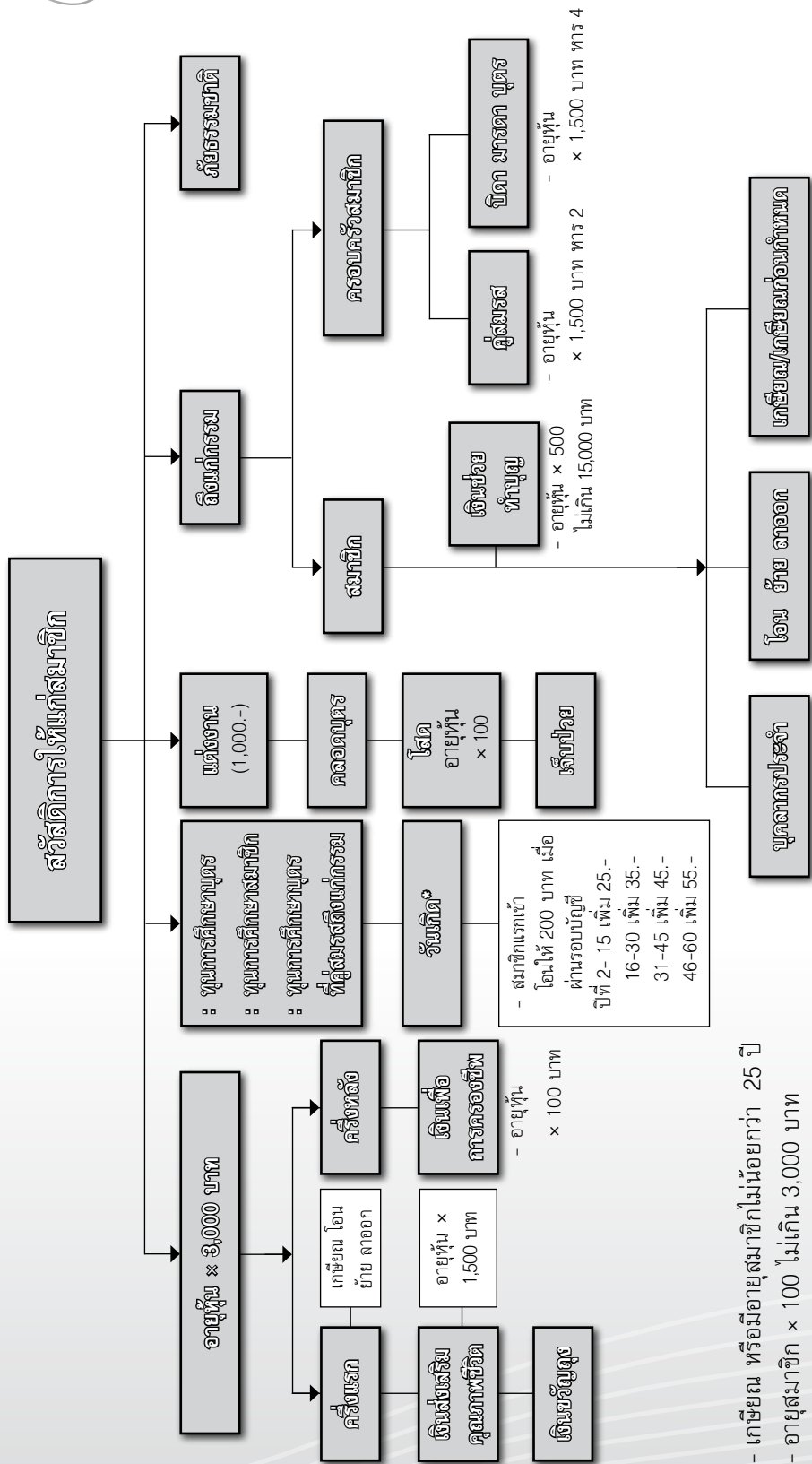



10.4 คณะกรรมการบริหารการเงิน

ในรอบปี 2551 สอ.มก. ได้ขึ้นอัตราดอกเบี้ยเงินฝากประจำ จำนวน 4 ครั้ง ขณะที่คงอัตราดอกเบี้ยเงินให้กู้ยืมไว้ในอัตราเดิมเท่ากับปี 2550 คือร้อยละ 5.50 ต่อปี ทั้งนี้เพื่อให้ผู้กู้ได้รับความเดือดร้อนขณะเดียวกันผู้ฝากก็ได้รับประโยชน์สูงสุดเท่าที่ สอ.มก.จะทำได้ สำหรับรายละเอียดการบริหารเงินของ สอ.มก. มีดังนี้

(1) การบริหารอัตราดอกเบี้ย อัตราดอกเบี้ยทั้งเงินฝากและเงินให้กู้แก่สมาชิก ในแต่ละช่วงเวลาเป็นดังนี้

ประเภท	อัตราดอกเบี้ย (ร้อยละต่อปี)				
	1 ม.ค. 51	25 มิ.ย. 51	5 ส.ค. 51	18 ส.ค. 51	9 ต.ค. 51
เงินฝากออมทรัพย์	1.75	1.75	1.75	1.75	1.75
เงินฝากออมทรัพย์พิเศษ	3.00	3.00	3.00	3.00	3.00
เงินฝากประจำ 12 เดือน	3.25	3.25	3.25	3.25	3.25
<u>เงินออม</u>					
ฝากไม่ถึง 3 เดือน	-	-	-	-	-
ฝากตั้งแต่ 3 เดือน แต่ไม่ถึง 6 เดือน	1.75	1.75	1.75	1.75	1.75
ฝากตั้งแต่ 6 เดือน แต่ไม่ถึง 12 เดือน	3.00	3.00	3.00	3.00	3.00
เงินฝากประจำ 12 เดือน รับดอกเบี้ยรายเดือน <u>เงินออม</u>					
วงเงินฝากตั้งแต่ 500,000.- บาทขึ้นไป	3.25	3.75	3.75	3.75	3.75
ฝากไม่ถึง 3 เดือน	-	-	-	-	-
ฝากตั้งแต่ 3 เดือน แต่ไม่ถึง 6 เดือน	1.75	1.75	1.75	1.75	1.75
ฝากตั้งแต่ 6 เดือน แต่ไม่ถึง 12 เดือน	3.00	3.00	3.00	3.00	3.00
เงินฝากประจำ 24 เดือน (ไม่เสียภาษี)	3.25	3.25	3.25	3.25	4.25
เงินฝากประจำ 4 เดือน (รับฝากระหว่างวันที่ 9 ต.ค. - 30 พ.ย. 51)					4.00
เงินฝากประจำ 5 เดือน (รับฝากระหว่างวันที่ 5 ส.ค. - 1 ก.ย. 51)			3.80		
เงินฝากประจำ 10 เดือน (รับฝากระหว่างวันที่ 5 ส.ค. - 1 ก.ย. 51)			4.00		
เงินฝากประจำ 11 เดือน (รับฝากระหว่างวันที่ 18 ส.ค. - 1 ก.ย. 51)				4.20	
<u>ตัวสัญญาใช้เงิน</u>					
ระยะเวลา 12 เดือน		3.90			
ระยะเวลา 24 เดือน		4.25			
(ตั้งแต่วันที่ 25 มิ.ย. - 18 ส.ค. 51)					
เงินให้สมาชิกกู้ยืม* ไม่มีการเปลี่ยนแปลง	5.50	5.50	5.50	5.50	5.50



(2) การบริหารการลงทุน สอ.มก. ได้นำเงินไปลงทุนตามพระราชบัญญัติสหกรณ์ พ.ศ. 2542 มาตรา 62 และประกาศคณะกรรมการพัฒนาการสหกรณ์แห่งชาติ เป็นการลงทุนในหลักทรัพย์ที่มั่นคง เช่น พันธบัตรรัฐบาล พันธบัตรธนาคารแห่งประเทศไทย ตราสารหนี้ที่มีหลักประกัน หรือไม่โดยสิทธิ ซึ่งได้รับการจัดอันดับความน่าเชื่อถือ ตั้งแต่ระดับ A- จากบริษัทจัดอันดับความน่าเชื่อถือที่ได้รับ ความเห็นชอบจากคณะกรรมการกำกับหลักทรัพย์และตลาดหลักทรัพย์ โดยคำนึงถึงสัดส่วน ระยะเวลา การลงทุนและผลตอบแทนที่เหมาะสม รายละเอียดเงินลงทุนในตราสารหนี้และตราสารทุน ณ วันที่ 31 ธันวาคม 2551 ดังนี้

หน่วย : ล้านบาท

ประเภทหลักทรัพย์	ราคาตามบัญชี	ราคาตลาด ณ 31 ธ.ค. 51	กำไร / (ขาดทุน) ที่ยังไม่เกิดขึ้น จากเงินลงทุน
1. ตั๋วสัญญาใช้เงิน	147.04	147.04	-
2. โบรรับฝากเงิน	4.06	4.06	-
3. พันธบัตรธนาคารแห่งประเทศไทย	304.24	339.24	35.00
4. พันธบัตรรัฐบาล	690.44	754.96	64.52
5. พันธบัตรรัฐวิสาหกิจ	682.22	736.64	54.43
6. หุ้นกู้ธนาคาร	690.00	730.81	40.81
7. หุ้นกู้เอกชน	2,258.15	2,339.2	81.05
8. หุ้นสามัญ	428.88	411.23	(17.65)
9. กองทุนวายุภักษ์	100.50	93.47	(7.04)
10. กองทุนส่วนบุคคล	977.50	977.50	-
11. ลงทุนระยะสั้น (พันธบัตรธนาคารแห่งประเทศไทย และตั๋วแลกเงิน)	469.07	469.14	0.06
รวมทั้งสิ้น	6,752.10	7,003.29	251.18

(3) การให้สหกรณ์ออมทรัพย์อื่นกู้ยืมเงิน สอ.มก. ได้กำหนดหลักเกณฑ์ในการให้กู้แก่ สหกรณ์อื่น ๆ โดยพิจารณาจัดสรรให้ตามคุณภาพการบริหารงาน และความจำเป็นทางด้านการเงินของ สหกรณ์ผู้ขอกู้ตามหลักเศรษฐกิจพอเพียง และความเอื้ออาทรต่อขบวนการสหกรณ์ โดยมีหลักการ ดังนี้

- ก) วงเงินกู้ยืมรายละไม่เกิน 300 ล้านบาท
 - ข) อัตราดอกเบี้ยตามภาวะตลาดการเงิน ชำระดอกเบี้ยทุกเดือน
 - ค) ระยะเวลาคืนทุน 50 งวดเดือน
 - ง) หลักประกัน คณะกรรมการดำเนินการทั้งชุดค้ำประกัน
- ทั้งนี้ได้มีการปรับอัตราดอกเบี้ยเงินให้กู้แก่สหกรณ์อื่น ดังนี้

วันที่บังคับใช้	อัตราดอกเบี้ย (ร้อยละต่อปี)	
	ระยะสั้น	ระยะยาว
1 ม.ค. 2551	4.60	5.57
1 เม.ย. 2551	4.40	5.30



(4) กองทุนส่วนบุคคล ในปี 2551 สอ.มก. ได้ว่าจ้างบริษัทหลักทรัพย์จัดการกองทุน (บลจ.) เป็นผู้บริหารกองทุนส่วนบุคคลทั้งสิ้นจำนวน 5 กองทุน โดยคัดเลือกจากประสบการณ์ในการบริหารงานของ บลจ. ต่างๆ ทั้งนี้ได้กำหนดเงื่อนไขในการลงทุนว่าต้องรักษาเงินต้นไว้ให้ครบ ไม่ขาดทุน สร้างผลตอบแทนพอสมควร สามารถรับรู้รายได้เพื่อจัดสรรกำไร และจ่ายเงินปันผลให้แก่สมาชิกได้ ในการนี้คณะกรรมการบริหารการเงินได้ติดตามและประเมินผลการดำเนินงานของกองทุนอย่างต่อเนื่อง วันที่ 31 ธันวาคม 2551 มีบริษัทหลักทรัพย์จัดการกองทุนที่บริหารกองทุนส่วนบุคคลให้ สอ.มก. ดังนี้

ผู้จัดการกองทุน	วงเงิน (ล้านบาท)	ค่าธรรมเนียมจัดการ และผู้รับฝากทรัพย์สิน (รวมภาษีมูลค่าเพิ่ม) (ร้อยละ) ของมูลค่าทรัพย์สินสุทธิ	นโยบายการลงทุน ในหุ้นสามัญตาม พ.ร.บ.สหกรณ์ ไม่เกินร้อยละของ มูลค่าทรัพย์สินสุทธิ	มูลค่า สินทรัพย์ สุทธิ ณ วันที่ 31 ธ.ค. 51
1. บลจ.เอ็ม เอฟ ซี จำกัด (มหาชน)	400.00	0.3500	40.00	362.02
2. บลจ.แอสเซท พลัส จำกัด	227.50	1.2500	75.00	167.91
3. บลจ.ไอ เอ็น จี (ประเทศไทย) จำกัด	150.00	0.3478	40.00	145.12
4. บมจ.หลักทรัพย์จัดการกองทุน กรุงเทพ จำกัด	100.00	0.3424	40.00	88.30
5. บลจ.ไทยพาณิชย์ จำกัด	100.00	0.3531	40.00	82.36
รวม	977.50			845.71

หมายเหตุ : ฐานะของกองทุนและผลการดำเนินงาน ประจำปี 2551 โปรดดูหมายเหตุประกอบงบการเงิน ข้อ 3

(5) การบริหารสภาพคล่อง สอ.มก. ได้ดำรงสภาพคล่องร้อยละ 10 ของเงินฝาก ดังนี้

ประเภทสภาพคล่อง	วงเงิน (ล้านบาท)	หลักประกัน (ล้านบาท)
1. เงินเบิกเกินบัญชีธนาคาร	40.00	พันธบัตรรัฐบาล
1.1 ธนาคารทหารไทย จำกัด (มหาชน) สาขา มก.	20.00	พันธบัตรรัฐบาล 20 ล้านบาท
1.2 ธนาคารกรุงศรีอยุธยา จำกัด (มหาชน) สาขา มก.	20.00	พันธบัตรรัฐบาล 22 ล้านบาท
2. เงินฝากขุมมสหกรณ์ออมทรัพย์แห่งประเทศไทย จำกัด	207.00	เงินฝากประจำ 24 เดือน จำนวน 230 ล้านบาท
3. เงินกู้ยืมระยะสั้น 4 ธนาคาร	1,950.00	
3.1 ธนาคารไทยพาณิชย์ จำกัด (มหาชน)	650.00	หุ้นกู้เอกชน
3.2 ธนาคารกรุงเทพ จำกัด (มหาชน)	900.00	พันธบัตรรัฐบาล
3.3 ธนาคารกรุงศรีอยุธยา จำกัด (มหาชน)	100.00	หุ้นกู้เอกชน
3.4 ธนาคารกสิกรไทย จำกัด (มหาชน)	300.00	พันธบัตรธนาคารแห่งประเทศไทย
4. เงินกู้ยืมเครือข่ายสหกรณ์	250.00	
อัตราดอกเบี้ยเงินฝากออมทรัพย์พิเศษของสหกรณ์ที่สูงกว่าบวก 0.50 บาท		
4.1 สอ.การไฟฟ้าฝ่ายผลิตแห่งประเทศไทย จำกัด	50.00	
4.2 สอ.พนักงานธนาคารออมสิน จำกัด	50.00	
4.3 สอ.กรมป่าไม้ จำกัด	30.00	
4.4 สอ.กรมประมง จำกัด	30.00	
4.5 สอ.กรมพัฒนาที่ดิน จำกัด	30.00	
4.6 สอ.กรมวิชาการเกษตร จำกัด	30.00	
4.7 สอ.กรมส่งเสริมการเกษตร จำกัด	30.00	
รวมทั้งสิ้น	2,447.00	



10.5 คณะกรรมการพัฒนาและแผนงาน

ในรอบปี 2551 ที่ผ่านมา คณะกรรมการพัฒนาและแผนงานได้ดำเนินการประชุม เพื่อกำหนด และติดตามแผนงาน ดังนี้

1. การพัฒนาบุคลากร มีดังนี้

ได้จัดอบรมสัมมนาเจ้าหน้าที่ หลักสูตร “สู่ความท้าทายต่อการเปลี่ยนแปลง..มุ่งมั่นสู่ความสำเร็จ”

2. การศึกษาดูงานสหกรณ์ออมทรัพย์ มีดังนี้

- 1) สหกรณ์ออมทรัพย์เครดิตยูเนียนคลองจั่น จำกัด
- 2) สหกรณ์ออมทรัพย์มหาวิทยาลัยธรรมศาสตร์ จำกัด
- 3) สหกรณ์ออมทรัพย์มหาวิทยาลัยสงขลานครินทร์ จำกัด
- 4) สหกรณ์ออมทรัพย์ครุฑปราจีนบุรี จำกัด

3. การปรับปรุงสำนักงาน มีดังนี้

- 1) ปรับปรุงและดูแลหอประวัติ โดยจัดทำทะเบียน กุญแจสำหรับคุม และเพิ่มชุดโต๊ะหมู่บูชา 1 ชุด สำหรับวางเครื่องสักการะรูป 3 บูรพาจารย์ผู้ก่อตั้ง สอ.มก
- 2) ตรวจสอบสภาพโครงการสวนเกษตรจังหวัดระยองและเปลี่ยนจานดาวเทียมที่ชำรุดเสียหายใหม่
- 3) ติดตั้งกล่องวงจรปิดที่สำนักงานวิทยาเขตกำแพงแสน

4. การพัฒนาระบบ มีดังนี้

- 1) จัดเก็บข้อมูลสถิติการใช้งานเครื่องสอบถามข้อมูลผ่านหน้าจอสัมผัสและเครื่องปรับสมุดคู่ฝากอัตโนมัติเพื่อประเมินผลหลังได้ติดตั้งใช้งาน
- 2) ปรับเปลี่ยนสมุดคู่ฝากแบบใหม่ (มีแถบแม่เหล็ก) อย่างต่อเนื่อง
- 3) พัฒนาระบบสอบถามข้อมูลผ่านระบบโทรศัพท์อัตโนมัติ (IVR)
- 4) พัฒนาระบบกักเงินผ่านระบบโทรศัพท์อัตโนมัติ

10.6 คณะกรรมการส่งเสริมและพัฒนาคุณภาพชีวิต

1. โครงการให้ความรู้ด้านการปลูกพืชเศรษฐกิจ

ศึกษาดูงานการทำสวนยุคาลิปตัส โครงการฯ นี้ มีสมาชิกเข้าร่วมโครงการจำนวน 75 คน สถานที่ที่พาสมาชิกไปเยี่ยมชมคือ บริษัท สยามฟอเรสทรี จำกัด อ.ท่าม่วง จ.กาญจนบุรี เมื่อวันที่ 14 สิงหาคม 2551

2. โครงการวางแผนอนาคตเพื่อสร้างชีวิตใหม่

โครงการฯ นี้ มีวัตถุประสงค์เพื่อต้องการให้สมาชิกมีคุณภาพชีวิตที่ดีขึ้น และเป็นการเพิ่มรายได้คงเหลือให้มากขึ้น โดยจัดให้มีการสัมมนาเมื่อวันที่ 1 มิถุนายน 2551 มีสมาชิกเข้าร่วมโครงการทั้งหมด 125 คน และมีการจัดโครงการระยะที่ 2 เพื่อติดตามผล

3. โครงการอาชีพเสริมเพิ่มรายได้

โดยคณะกรรมการฯ ได้ติดต่อร้านพันธุ์ไม้ มก. เพื่อจัดสถานที่ให้สมาชิกที่สนใจจะหาอาชีพเสริม โดยการนำสินค้าที่ตนเองผลิตหรือผลิตในครอบครัวเพื่อจำหน่าย โครงการฯ นี้ มีสมาชิกสนใจเข้าร่วมโครงการทั้งสิ้น 9 ราย แต่เนื่องจากสมาชิกยังไม่พร้อม จึงได้ขอยกเลิกไปก่อน

4. โครงการทำบุญไหว้พระ 9 วัด ภายใน 1 วัน

โครงการฯ นี้ เป็นความร่วมมือระหว่าง ชส.มก. กับ สอ.มก. และมีสมาชิกให้ความสนใจจำนวนมาก มีสมาชิกเข้าร่วมโครงการทั้งสิ้น 448 คน โดยจัดทั้งหมด 4 ครั้ง



11. กิจกรรมระหว่างปี

สหกรณ์ออมทรัพย์มหาวิทยาลัยเกษตรศาสตร์ จำกัด ได้เพิ่มพูนความรู้ และประสบการณ์ให้กับกรรมการดำเนินการ ผู้ตรวจสอบกิจการ และเจ้าหน้าที่ โดยส่งเข้าร่วมประชุมสัมมนาและเข้ารับการอบรมกับหน่วยงานต่างๆ อย่างต่อเนื่อง ดังนี้

วัน เดือน ปี	รายชื่อผู้เข้าร่วมอบรม-ประชุมสัมมนา	หัวข้อเรื่อง	สถานที่
25 กุมภาพันธ์ 2551	น.ส.สมศรี หลิมตระกูล	ก้าวสู่ศตวรรษสหกรณ์ไทย : สหกรณ์อยู่ตรงไหนนโยบายรัฐบาล	จ.เชียงใหม่
29 กุมภาพันธ์ 2551	ดร.วิวัฒน์ แดงสุภา รศ.ดร.วัลลภ อารีรบ น.ส.สมศรี หลิมตระกูล	การเตรียมความพร้อมของสหกรณ์ออมทรัพย์เพื่อรองรับพระราชบัญญัติสถาบันคุ้มครองเงินฝาก	กรุงเทพฯ
7 มีนาคม 2551	ผศ.สิทธิชัย เกษตรเกษม	การเตรียมพร้อมการส่งเสริมและพัฒนาสหกรณ์	กรุงเทพฯ
13-15 มีนาคม 2551	รศ.ร.อ.ปราโมทย์ ลำไย นายพิภพ เหล่าพัดจัน	การอัดเงินปันผล เฉลี่ยคืน และค่าหุ้น กับคดีสหกรณ์	จ.สุราษฎร์ธานี
21 มีนาคม 2551	ผศ.สิทธิชัย เกษตรเกษม นางปิยธิดา แยมเกษร	ทิศทางการสหกรณ์กับภาวะเศรษฐกิจการเงินปี 51	กรุงเทพฯ
4-6 เมษายน 2551	ผศ.สิทธิชัย เกษตรเกษม ดร.วิวัฒน์ แดงสุภา ผศ.ดร.รังสรรค์ ปิติปัญญา น.ส.สมศรี หลิมตระกูล	แนวโน้มเศรษฐกิจไทยในปี 2551 กับการบริหารสหกรณ์ออมทรัพย์	จ.ขอนแก่น
12 พฤษภาคม 2551	รศ.ดร.วัลลภ อารีรบ	การแก้ไข พ.ร.บ. สหกรณ์ให้สอดคล้องกับรัฐธรรมนูญ	กรุงเทพฯ
17-18 พฤษภาคม 2551	ดร.วิวัฒน์ แดงสุภา ผศ.ดร.รังสรรค์ ปิติปัญญา นายวิเชียร ไล่เลิศ นายชาญชัย ไล่เลิศ นายสมนึก ตั้งสุวรรณเสมา	IT กับการพัฒนาระบบงานสหกรณ์/ การบริหารการเงิน และการบริหารความเสี่ยงด้านการเงิน	ประเทศเมียนมาร์
29-31 พฤษภาคม 2551	ดร.วิวัฒน์ แดงสุภา นายวิเชียร ไล่เลิศ นายชาญชัย ไล่เลิศ น.ส.สมศรี หลิมตระกูล	การอัดเงินปันผล เฉลี่ยคืน และค่าหุ้น กับการค้าประกันและความรับผิดชอบของกรรมการ	จ.อุดรธานี
5 มิถุนายน 2551	นางปิยธิดา แยมเกษร	กลยุทธ์การบริหารความเสี่ยง	กรุงเทพฯ
7-8 มิถุนายน 2551	ดร.วิวัฒน์ แดงสุภา ผศ.ดร.รังสรรค์ ปิติปัญญา	แนวคิดในการบริหารสหกรณ์ยุคใหม่	จ.เชียงใหม่
4 กรกฎาคม 2551	ดร.ปรีชา สิทธิกรณ์ไกร	งานพลังสหกรณ์ พลังงานทดแทน	กรุงเทพฯ
11-12 กรกฎาคม 2551	น.ส.พรชนัน สมบูรณ์สวัสดิ์	หลักสูตร เจ้าหน้าที่การเงิน	กรุงเทพฯ
11-13 กรกฎาคม 2551	ผศ.สิทธิชัย เกษตรเกษม นางพรพรรณ พลวงษ์	กลยุทธ์การบริหารจัดการและการให้บริการที่ประสบความสำเร็จ (ชมรมเจ้าหน้าที่สหกรณ์ออมทรัพย์ภาคตะวันออกเฉียงเหนือ)	จ.สุพรรณบุรี



วัน เดือน ปี	รายชื่อผู้เข้าร่วม อบรม-ประชุมสัมมนา	หัวข้อเรื่อง	สถานที่
26 กรกฎาคม 2551	ผศ.ดร.รังสรรค์ ปิติปัญญา	แนวทางการสร้างสถาบันการเงิน ภาคประชาชน	กรุงเทพฯ
16-17 สิงหาคม 2551	ผศ.สิทธิชัย เกษตรเกษม นางพูนทรัพย์ บุญรำพรรณ นายชาญชัย ไส้เลิศ นายบุญช่วย เอี่ยมประพัฒน์ ผศ.ดร.รังสรรค์ ปิติปัญญา	การบริหารความเสี่ยงและแนวทางการ ต่อสู้คดีหนี้นอกระบบ-บัตรเครดิต	จ.นครราชสีมา
28-29 สิงหาคม 2551	นางจรรย์ นัย ฝาระนาด	หลักสูตรเจ้าหน้าที่ธุรการ	กรุงเทพฯ
12-14 กันยายน 2551	ผศ.สิทธิชัย เกษตรเกษม ผศ.ดร.รังสรรค์ ปิติปัญญา น.ส.สมศรี หลิมตระกูล นายวิเชียร สลากรณวัฒน์ นางณัฐสรวิญ สลากรณวัฒน์	หลักการสหกรณ์กับการดำรงชีวิต ตามหลักเศรษฐกิจพอเพียง	จ.ชัยนาท
22 กันยายน 2551	ผศ.สิทธิชัย เกษตรเกษม นายวิเชียร ไส้เลิศ นายนพดล ระโยธิ นายชาญชัย ไส้เลิศ ผศ.ดร.รังสรรค์ ปิติปัญญา น.ส.เสาวภา ศิริภาณุพงษ์ นางจรรย์ นัย ฝาระนาด	ระเบียบกระทรวงศึกษาธิการ ว่าด้วย การหักเงินเดือนเงินบำเหน็จบำนาญ ข้าราชการเพื่อชำระหนี้เงินกู้ให้แก่ สวัสดิการภายในส่วนราชการและ สหกรณ์ พ.ศ. 2551	จ.ขอนแก่น
22-28 กันยายน 2551	ผศ.ดร.รังสรรค์ ปิติปัญญา ดร.ปรีชา สิทธิกรณไกร	ความก้าวหน้าของสหกรณ์ออมทรัพย์ ในระดับที่สูงขึ้น	ประเทศสาธารณรัฐ ประชาชนบังกลาเทศ
29-30 กันยายน 2551	น.ส.สดใส ศรีเจริญสุข	สัมมนาเชิงปฏิบัติการเครือข่าย นักประชาสัมพันธ์สหกรณ์	กรุงเทพฯ
9-16 ตุลาคม 2551	ผศ.สุชิน ปลีหะจินดา	โครงการแลกเปลี่ยนผู้นำสหกรณ์ ไทย-เกาหลี	ประเทศสาธารณรัฐ เกาหลี
10-12 ตุลาคม 2551	ผศ.สิทธิชัย เกษตรเกษม น.ส.สมศรี หลิมตระกูล	การทำงานด้วยความสุข สนุกเมื่อได้ทำงาน	จ.ชลบุรี
28 ตุลาคม 2551	ผศ.สิทธิชัย เกษตรเกษม น.ส.สมศรี หลิมตระกูล นางปิยธิดา แยมเกษร นายเกียรติณรงค์ ถนอมทรัพย์	การให้บริการด้านการเงินครบวงจร สำหรับสหกรณ์ออมทรัพย์	กรุงเทพฯ
22 พฤศจิกายน 2551	ผศ.สิทธิชัย เกษตรเกษม ดร.วิวัฒน์ แดงสุภา	บริหารสหกรณ์อย่างไรในภาวะเศรษฐกิจ ปัจจุบัน	จ.ขอนแก่น
9-13 ธันวาคม 2551	ผศ.ดร.รังสรรค์ ปิติปัญญา ดร.ปรีชา สิทธิกรณไกร	เปิดโลกอัญมณี ศรีบูรพาทิศ วันเครดิตยูเนียนสากลปี 2551	จ.จันทบุรี
19-21 ธันวาคม 2551	ดร.วิวัฒน์ แดงสุภา นายชาญชัย ไส้เลิศ นายนพดล ระโยธิ ศ.ดร.สมเพียร เกษมทรัพย์ น.ส.สมศรี หลิมตระกูล	สหกรณ์ออมทรัพย์กับการเตรียม พร้อมรับมือผลกระทบวิกฤต เศรษฐกิจโลกรอบใหม่	จ.เชียงใหม่



สหกรณ์ออมทรัพย์อันเยี่ยมชกกิจการ

ก้าวเข้าสู่ปีที่ 50 อย่างมั่นคง สหกรณ์ออมทรัพย์มหาวิทยาลัยเกษตรศาสตร์ จำกัด ได้ยึดมั่นนโยบายการบริหารจัดการด้วยความรอบคอบ โปร่งใส และปรับปรุงระบบการทำงานโดยนำระบบเทคโนโลยีต่างๆ เพื่ออำนวยความสะดวกสบายให้กับสมาชิกที่เป็นบุคลากรของมหาวิทยาลัยเกษตรศาสตร์ และสมาชิกสมทบ ให้เกิดความมั่นใจและประโยชน์สูงสุดแก่มวลสมาชิกตลอดมา

ปี 2551 สหกรณ์ออมทรัพย์ต่างๆ และหน่วยงานทั้งภาครัฐและภาคเอกชนให้ความสนใจ เข้าเยี่ยมชมศึกษาดูงาน ด้านการบริหารงานสหกรณ์ การให้สวัสดิการแก่สมาชิก การให้สินเชื่อ และเทคโนโลยีต่างๆ ดังนี้

วันเดือนปี	รายชื่อสหกรณ์ที่เยี่ยมชม/ศึกษาดูงาน
21 เมษายน 2551	สหกรณ์ออมทรัพย์สาธารณสุขกาฬสินธุ์ จำกัด - สินเชื่อเพื่อการเคหะ จำนวน 23 คน
4 พฤษภาคม 2551	สหกรณ์ออมทรัพย์ครูเชียงราย จำกัด - เยี่ยมชมกิจการและศึกษาดูงาน จำนวน 100 คน
15 พฤษภาคม 2551	สหกรณ์ออมทรัพย์กรมสื่อสารทหารอากาศ จำกัด - การดำเนินงานของสหกรณ์ จำนวน 7 คน
29 พฤษภาคม 2551	สหกรณ์ออมทรัพย์จุฬาลงกรณ์มหาวิทยาลัย จำกัด - การลงทุนร่วมกับมหาวิทยาลัย จำนวน 6 คน
12 มิถุนายน 2551	สหกรณ์ออมทรัพย์สหภาพแรงงานไทยอคริลิกไฟเบอร์ จำกัด - ด้านคอมพิวเตอร์ ระบบบริการสหกรณ์ 24 ชั่วโมง จำนวน 17 คน
13 มิถุนายน 2551	สหกรณ์ออมทรัพย์ครูพัทลุง จำกัด - การบริหารงานของ สอ.มก. จำนวน 30 คน
20 มิถุนายน 2551	สหกรณ์ออมทรัพย์กรมชลประทาน จำกัด - โครงสร้างของสหกรณ์ออมทรัพย์ จำนวน 5 คน
11 กรกฎาคม 2551	สหกรณ์ออมทรัพย์ตำรวจภาค 5 จำกัด - การดำเนินงานของ สอ.มก. จำนวน 10 คน
19 พฤศจิกายน 2551	สหกรณ์ออมทรัพย์สถาบันบัณฑิตพัฒนบริหารศาสตร์ จำกัด - ระบบงานของ สอ.มก. จำนวน 20 คน
11 ธันวาคม 2551	สหกรณ์ออมทรัพย์ครูสุรินทร์ จำกัด - แลกเปลี่ยนแนวคิดและประสบการณ์ จำนวน 48 คน



รายงานความก้าวหน้าของโครงการพิเศษเพื่อสนับสนุนการลงทุน ของมหาวิทยาลัยเกษตรศาสตร์ ปี 2551

ตามที่สหกรณ์ออมทรัพย์มหาวิทยาลัยเกษตรศาสตร์ จำกัด ได้สนับสนุนร่วมทุนในโครงการต่าง ๆ ของมหาวิทยาลัยเกษตรศาสตร์ ซึ่งมีหลายโครงการที่ได้ดำเนินการเสร็จเรียบร้อยแล้ว และได้มีการส่งคืนเงินลงทุนพร้อมดอกเบี้ย ซึ่งพอสรุปรายละเอียด ณ วันที่ 31 ธันวาคม 2551 ได้ดังนี้

มติ ที่ประชุม	โครงการ	วงเงิน อนุมัติ	วงเงิน ก่อสร้าง	เงินกู้ โครงการ (เงินต้น)	รับชำระเงินกู้			เงินกู้ โครงการ คงเหลือ
					เงินต้น	ดอกเบี้ย	รวม	
โครงการก่อสร้างที่ได้ชำระคืนเสร็จเรียบร้อยแล้ว มี 5 โครงการ								
25 ม.ค.44	โครงการก่อสร้างอาคารหอพักนิสิต ศรีราชา 1	170.00	163.59	163.59	163.59	30.51	194.10	-
27 ม.ค.47	โครงการก่อสร้างอาคารชีววิทยา คณะวิทยาศาสตร์	50.00	52.86	52.86	52.86	0.09	52.95	-
27 ม.ค.47	โครงการก่อสร้างอาคารจอดรถ งามวงศ์วาน 1	63.71	62.83	62.83	62.83	7.89	70.72	-
27 ม.ค.47	โครงการก่อสร้างอาคารจอดรถ บางเขน	59.86	45.45	45.45	45.45	4.83	50.28	-
27 ม.ค.48	โครงการก่อสร้างอาคารหอสมุดอนุสรณ์ 10 ปี	74.00	72.30	72.30	72.30	2.93	75.23	-
รวม		417.57	397.03	397.03	397.03	46.25	443.28	
โครงการก่อสร้างที่ได้ดำเนินการก่อสร้างเสร็จเรียบร้อยแล้ว 3 โครงการ								
21 ก.ย.47	โครงการก่อสร้างอาคารโรงเรียนสาธิตฯ ระยะที่ 3	125.90	118.37	118.37	70.01	10.96	80.97	48.36
27 ม.ค.48	โครงการก่อสร้างอาคารโรงเรียนสาธิตฯ ระยะที่ 4	250.00	238.74	238.74	-	-	-	238.74
27 ม.ค.48	โครงการก่อสร้างอาคารหอพักนิสิต ศรีราชา 2	150.00	143.52	143.52	68.48	4.12	72.60	75.04
โครงการที่อยู่ระหว่างก่อสร้าง								
29 มิ.ย.50	โครงการก่อสร้างอาคารหอพักนิสิต ซอย 45	120.00	111.36	12.11	-	-	-	12.11
29 มิ.ย.50	โครงการก่อสร้างอาคารโรงอาหาร กพส.	33.02	26.95	3.56	-	-	-	3.56
29 มิ.ย.50	โครงการก่อสร้างอาคารหอพักนิสิต กพส.	130.59	109.04	0.48	-	-	-	0.48
26 ม.ค.51	โครงการก่อสร้างอาคารจอดรถงามวงศ์วาน 2	78.48	78.48	0.83	-	-	-	0.83
26 ม.ค.51	โครงการก่อสร้างอาคารบุคลากร ซอย 45	197.40	159.20	0.69	-	-	-	0.69
26 ม.ค.51	โครงการก่อสร้างอาคารบุคลากร จังหวัดสกลนคร	84.10	84.10	(0.32)	-	-	-	(0.32)
รวม		1,169.49	1,069.76	517.98	138.49	15.08	153.57	379.49
กรณีคำนวณจากฐานเงินฝากทุกประเภท 80 % ของเงินฝาก มก. จำนวน 2,819.11 ล้านบาท		2,255.29	กรณีคำนวณจากฐานเงินฝากออมทรัพย์ - ออมทรัพย์ พิเศษ 80 % ของเงินฝาก มก. จำนวน 1,016.48					813.18
วงเงินคงเหลือที่ใช้ได้		1,085.80	วงเงินคงเหลือที่ใช้ได้			(356.31)		

หลักเกณฑ์และเงื่อนไข มหาวิทยาลัยเกษตรศาสตร์ ในฐานะสมาชิกสมทบ มียอดเงินฝากทุกประเภท ณ วันที่ 31 ธันวาคม 2551 จำนวน 2,819.11 ล้านบาท สหกรณ์ออมทรัพย์มหาวิทยาลัยเกษตรศาสตร์ จำกัด ให้การสนับสนุนเงินในการก่อสร้างอาคารแก่มหาวิทยาลัยเกษตรศาสตร์ ในวงเงินไม่เกิน ร้อยละ 80 ของยอดเงินฝากของมหาวิทยาลัยที่มีอยู่ เป็นเงิน 2,255.29 ล้านบาท วงเงินที่ได้ขอใช้ไปแล้ว 1,169.49 ล้านบาท คงเหลือวงเงินที่จะใช้ได้ จำนวน 1,085.80 บาท และได้ใช้คืนแล้ว 5 โครงการ เป็นเงิน 397.03 ล้านบาท



อัตราดอกเบี้ย สหกรณ์คิดดอกเบี้ยในอัตราพิเศษ ถือเป็นหน่วยงานที่มีพระคุณเกื้อหนุน สหกรณ์มาด้วยดีตลอด โดยคิดจากอัตราดอกเบี้ยเงินฝากออมทรัพย์พิเศษตามประกาศของสหกรณ์ บวกเพิ่มอีกร้อยละ 1 ต่อปี ในกรณีที่เงินฝากของ มก. มียอดเงินฝากคงเหลือลดลงทำให้ไม่อยู่ใน เกณฑ์ที่กำหนดไว้ ร้อยละ 80 ของเงินฝากทุกประเภท สหกรณ์จะคิดดอกเบี้ยจากทุกโครงการในอัตรา เท่ากับที่ให้สหกรณ์อื่นด้วย

โครงการที่สหกรณ์กำลังดำเนินการมีทั้งหมด 6 โครงการ ประกอบด้วย

1. โครงการก่อสร้างหอพักนิสิต วิทยาเขตกำแพงแสน

เป็นอาคารหอพักสำหรับนิสิต มหาวิทยาลัยเกษตรศาสตร์ วิทยาเขตกำแพงแสน จังหวัดนครปฐม เป็นอาคารสูง 4 ชั้น มีดาดฟ้า จำนวน 2 หลัง ผู้รับเหมาก่อสร้าง บริษัท แสงชัยโชค จำกัด ที่ปรึกษา ควบคุมงาน ภาควิชาวิศวกรรมโยธา คณะวิศวกรรมศาสตร์ วิทยาเขตกำแพงแสน วงเงินที่ได้รับอนุมัติ ในการก่อสร้าง 130.59 ล้านบาท วงเงินใช้ในการก่อสร้าง 109.04 ล้านบาท ระยะเวลาชำระคืนไม่เกิน 20 ปี ระยะเวลาก่อสร้าง 420 วัน เริ่มงานวันที่ 15 ตุลาคม 2551 ถึงวันที่ 8 ธันวาคม 2552

2. โครงการก่อสร้างอาคารจอดรถรางม่วงควาน 2

เป็นอาคารจอดรถสูง 4 ชั้น พร้อมชั้นลอยและชั้นดาดฟ้า จอดรถได้ 264 คัน ชั้นล่างเป็น สถานที่ประกอบการร้านค้า ผู้รับเหมาก่อสร้าง บริษัท แคนดูคอนสตรัคชั่น จำกัด ที่ปรึกษาควบคุมงาน บริษัท ร้อย คอนซัลแตนท์ จำกัด วงเงินที่ได้รับอนุมัติในการก่อสร้าง 78.48 ล้านบาท วงเงินที่ใช้ ในการก่อสร้าง 78.48 ล้านบาท ระยะเวลาชำระคืน 20 ปี ระยะเวลาก่อสร้าง 270 วัน เริ่มงานวันที่ 1 ตุลาคม 2551 ถึงวันที่ 27 มิถุนายน 2552

3. โครงการก่อสร้างอาคารหอพักนิสิต ซอยพหลโยธิน 45

เป็นอาคารจอดรถสูง 7 ชั้น พร้อมชั้นดาดฟ้า ผู้รับเหมาก่อสร้าง บริษัท ไทยมารุกี จำกัด ที่ปรึกษาควบคุมงาน บริษัท ร้อย คอนซัลแตนท์ จำกัด วงเงินที่ได้รับอนุมัติในการก่อสร้าง 120.00 ล้านบาท วงเงินที่ใช้ในการก่อสร้าง 111.36 ล้านบาท ระยะเวลาชำระคืนทุน 20 ปี ระยะเวลาก่อสร้าง 495 วัน เริ่มงานวันที่ 15 กันยายน 2551 ถึงวันที่ 22 มกราคม 2553

4. โครงการก่อสร้างอาคารหอพักบุคลากร ซอยพหลโยธิน 45

เป็นอาคารจอดรถสูง 7 ชั้น พร้อมชั้นดาดฟ้า ผู้รับเหมาก่อสร้าง บริษัท เอส. อินเตอร์ แอนด์ แอสโซซิเอทส์ จำกัด ที่ปรึกษาควบคุมงาน บริษัท ร้อย คอนซัลแตนท์ จำกัด วงเงินที่ได้รับอนุมัติใน การก่อสร้าง 197.40 ล้านบาท วงเงินที่ใช้ในการก่อสร้าง 159.20 ล้านบาท ระยะเวลาชำระคืนทุน 20 ปี ระยะเวลาก่อสร้าง 495 วัน เริ่มงานวันที่ 5 มกราคม 2552 ถึงวันที่ 14 พฤษภาคม 2553

5. โครงการก่อสร้างอาคารโรงอาหาร วิทยาเขตกำแพงแสน

เป็นอาคารชั้นเดียว ผู้รับเหมาก่อสร้าง ห้างหุ้นส่วนจำกัด ตะโกราย เอ็นจิเนียริง ที่ปรึกษา ควบคุมงาน ภาควิชาวิศวกรรมโยธา คณะวิศวกรรมศาสตร์ วิทยาเขตกำแพงแสน วงเงินที่ได้รับอนุมัติ ในการก่อสร้าง 33.02 ล้านบาท วงเงินที่ใช้ในการก่อสร้าง 26.95 ล้านบาท ระยะเวลาชำระคืนทุน 20 ปี ระยะเวลาก่อสร้าง 200 วัน เริ่มงานวันที่ 6 ตุลาคม 2551 ถึงวันที่ 23 เมษายน 2552

6. โครงการก่อสร้างอาคารหอพักบุคลากร วิทยาเขตเฉลิมพระเกียรติจังหวัดสกลนคร

เป็นอาคารสูง 4 ชั้น พร้อมชั้นดาดฟ้า ผู้รับเหมาก่อสร้าง ที่ปรึกษาควบคุมงาน ภาควิชา วิศวกรรมโยธา คณะวิศวกรรมศาสตร์ วิทยาเขตเฉลิมพระเกียรติจังหวัดสกลนคร วงเงินที่ได้รับอนุมัติ ในการก่อสร้าง 84.10 ล้านบาท วงเงินที่ใช้ในการก่อสร้างเฉพาะตัวอาคาร 84.10 ล้านบาท ระยะเวลา ชำระคืนทุน 15 ปี ระยะเวลาก่อสร้าง 365 วัน



การเร่งรัดหนี้สินสมาชิกที่ผิดนัดชำระหนี้



ในปี 2551 คณะกรรมการดำเนินการได้ติดตามหนี้สินสมาชิกที่ผิดนัดงดชำระหนี้และดำเนินคดียึดทรัพย์ขายทอดตลาดนำเงินชำระหนี้เสร็จสิ้น และสมาชิกที่ชำระหนี้เสร็จสิ้นในปี 2551 ดังนี้

1. นายสำออย เชื้อศิริ สมาชิกเลขที่ 6212 สังกัดคณะวิศวกรรมศาสตร์ นำเงินค่าขายที่ชำระหนี้เงินต้นและดอกเบี้ย รวม 163,238.- บาท ตั้งค่าเผื่อหนี้สงสัยจะสูญครบ 100 % เมื่อปี 2548
2. นางเปรมจิตต์ เตาะกระโทก สมาชิกเลขที่ 7804 สังกัดคณะวิทยาศาสตร์ นำเงินชำระหนี้เป็นเงินต้นและดอกเบี้ย รวม 213,304.80 บาท ตั้งค่าเผื่อหนี้สงสัยจะสูญครบ 100 % เมื่อปี 2548
3. นายสมหมาย สัมฤทธิ์ สมาชิกเลขที่ 5522 สังกัดคณะวิศวกรรมศาสตร์ กำแพงแสน สมาชิกขายที่ได้นำเงินชำระหนี้เป็นเงินต้นและดอกเบี้ย รวม 88,878.72 บาท และโอนหุ้นชำระหนี้จำนวน 127,430.- บาท ตั้งค่าเผื่อหนี้สงสัยจะสูญครบ 100 % เมื่อปี 2550



สหกรณ์ออมทรัพย์มหาวิทยาลัยเกษตรศาสตร์ จำกัด รายชื่อสมาชิกและสหกรณ์อื่นที่ถูกดำเนินคดีและได้รับชำระหนี้ ประจำปี 2551

ลำดับที่	ชื่อ - สกุล	เลขที่สมาชิก	หนี้คงเหลือยกมา	รับชำระหนี้ระหว่างปี	หนี้คงเหลือยกไป	ผลการดำเนินคดี
เงินให้สมาชิกกู้ยืม						
1	น.ส.กมลพร พุ่มสาหร่าย	5613	283,354.03	2,438.81	280,915.22	อยู่ระหว่างสืบทรัพย์สินอื่น
2	นายสมมารท ทองซัง	7705	80,932.58	1,350.06	79,582.52	อยู่ระหว่างสืบทรัพย์สินอื่น
3	นายนฤตม บุญหลง	713	790,432.17	6,951.76	783,480.41	อยู่ระหว่างสืบทรัพย์สินอื่น
4	นางจิตติรัตน์ ด้วจินดา	4127	145,983.48	-	145,983.48	อยู่ระหว่างสืบทรัพย์สินอื่น
5	นางอวยพร รัตนกำพล	1762	542,965.48	5,634.56	537,330.92	อยู่ระหว่างสืบทรัพย์สินอื่น
6	น.ส.บุญช่วย เดชสุวรรณีย์	3844	243,347.48	1,796.31	241,551.17	อยู่ระหว่างสืบทรัพย์สินอื่น
7	นายแถว เมฆปั้น	2368	278,764.46	4,001.76	274,762.70	อยู่ระหว่างสืบทรัพย์สินอื่น
8	นายสุรพงษ์ ทรัพย์เย็น	7108	327,587.64	1,370.56	326,217.08	อยู่ระหว่างรับเงินที่ขายทอดตลาด
9	นางนภาศรี ไวศยนันท์	2563	1,697,161.01	8,391.51	1,688,769.50	รอเฉลี่ยทรัพย์
10	นางทัศนีย์ พจนไพบูลย์	7247	195,490.69	564.31	194,926.38	อยู่ระหว่างสืบทรัพย์สินอื่น
11	นายสวรรคต์ ผาภูมิมา	6635	275,504.66	954.74	274,549.92	อยู่ระหว่างประกาศขายทอดตลาด
12	นางสุทัศน์า สุชีวงศ์	4173	755,112.73	-	755,112.73	อยู่ระหว่างประกาศขายทอดตลาด
13	นายวิรัตน์ สุชีวงศ์	4343	774,726.03	-	774,726.03	อยู่ระหว่างประกาศขายทอดตลาด
14	น.ส.อรพินชา เต็มศิริ	9631	733,587.01	47,357.43	686,229.58	อยู่ระหว่างผ่อนชำระหนี้ตามคำพิพากษา
15	นายสำออย เชื้อศิริ	6212	160,173.15	160,173.15	-	ชำระหนี้เสร็จสิ้นแล้ว
16	นางเปรมจิตต์ เตาะกระโทก	7804	214,067.28	214,067.28	-	ชำระหนี้เสร็จสิ้นแล้ว
17	นายสมหมาย สัมฤทธิ์	5522	181,390.70	181,390.70	-	ชำระหนี้เสร็จสิ้นแล้ว
รวม			7,680,580.58	636,442.94	7,044,137.64	
ดำเนินคดี ปี 2551						
18	นายประมวล แก้วประดับ	7819	-	-	734,842.75	อยู่ระหว่างดำเนินคดี
19	นางขวัญประภา บุญวิก	9447	-	-	410,926.87	อยู่ระหว่างดำเนินคดี
รวม			-	-	1,145,769.62	
รวม			7,680,580.58	636,442.94	8,189,907.26	
เงินให้สหกรณ์อื่นกู้ยืม						
20	เคหะเกษตรและสหกรณ์ฯ		14,847,375.90	-	14,847,375.90	รอคำสั่งศาลพิพากษาล้มละลายและขอตัดบัญชีหนี้สูญตามระเบียบของนายทะเบียนสหกรณ์
21	โครงการบ้านสามเมือง		11,250,000.00	-	11,250,000.00	
22	โครงการบ้านสวนอ้อมดอย		25,000,000.00	-	25,000,000.00	
23	โครงการสิริภาทาวเวอร์ฯ		38,847,375.90	-	38,847,375.90	
รวม			89,944,751.80	-	89,944,751.80	
รวมทั้งสิ้น			97,625,332.38	636,442.94	98,134,659.06	



รายชื่อลูกหนี้ สมาชิกและสหกรณ์อื่น ที่ถูกดำเนินคดีและตั้งค่าเผื่อหนี้สงสัยจะสูญปี 2551

ลำดับที่	ชื่อ - สกุล	เลขสมาชิก	หนี้คงเหลือสุทธิ	ตั้งค่าเผื่อหนี้สงสัยจะสูญ	ผลการดำเนินคดี
เงินให้สมาชิกกู้ยืม					
ตั้งค่าเผื่อหนี้สงสัยจะสูญครบ 100 % ปี 2541					
1	น.ส.กมลพร พุ่มสาทร้าย	5613	280,915.22	280,915.22	อยู่ระหว่างสืบทรัพย์สินอื่น
2	นายสมมารด ทองซึ้ง	7705	79,582.52	79,582.52	อยู่ระหว่างสืบทรัพย์สินอื่น
3	นายนฤตม บุญหลง	713	783,480.41	783,480.41	อยู่ระหว่างสืบทรัพย์สินอื่น
4	นางฉัตรรัตน์ ตู้อินดา	4127	145,983.48	145,983.48	อยู่ระหว่างสืบทรัพย์สินอื่น
ตั้งค่าเผื่อหนี้สงสัยจะสูญครบ 100 % ปี 2542					
5	นางอวยพร รัตนกำพล	1762	537,330.92	537,330.92	อยู่ระหว่างสืบทรัพย์สินอื่น
6	น.ส.บุญช่วย เดชสุวรรณม์	3844	241,551.17	241,551.17	อยู่ระหว่างสืบทรัพย์สินอื่น
7	นายแถว เมฆปั้น	2368	274,762.70	274,762.70	อยู่ระหว่างสืบทรัพย์สินอื่น
ตั้งค่าเผื่อหนี้สงสัยจะสูญครบ 100 % ปี 2545					
8	นายสุรพงศ์ ทรัพย์เย็น	7108	326,217.08	326,217.08	อยู่ระหว่างรับเงินที่ขายทอดตลาด
9	นางนภาศรี ไวศยะนันท์	2563	1,688,769.50	1,688,769.50	รอเฉลี่ยทรัพย์
10	นางทัศนีย์ พจนไพบูลย์	7247	194,926.38	194,926.38	อยู่ระหว่างสืบทรัพย์สินอื่น
ตั้งค่าเผื่อหนี้สงสัยจะสูญครบ 100 % ปี 2550					
11	นายสวรรค์ ผาภูมิมา	6635	774,726.03	774,726.03	อยู่ระหว่างประกาศขายทอดตลาด
12	นางสุทัศน์า สุชีวงศ์	4173	274,549.92	274,549.92	อยู่ระหว่างประกาศขายทอดตลาด
13	นายวิรัตน์ สุชีวงศ์	4343	755,112.73	755,112.73	อยู่ระหว่างประกาศขายทอดตลาด
ตั้งค่าเผื่อหนี้สงสัยจะสูญครบ 50 % ปี 2551					
14	น.ส.อรพิตมา เต็มศิริ	9631	686,229.58	343,114.79	อยู่ระหว่างผ่อนชำระหนี้ตามคำพิพากษา
ลูกหนี้ตามคำพิพากษา 14 ราย			7,044,137.64	6,701,022.85	
ตั้งค่าเผื่อหนี้สงสัยจะสูญ 20 % ปี 2551					
15	นายประมวล แก้วประดับ	7819	734,842.75	146,968.55	อยู่ระหว่างดำเนินคดี
16	นางขวัญประภา บุญวิก	9447	410,926.87	82,185.37	อยู่ระหว่างดำเนินคดี
ลูกหนี้อยู่ระหว่างดำเนินคดี 2 ราย			1,145,769.62	229,153.92	
รวมเงินให้สมาชิกกู้ยืมทั้งสิ้น 16 ราย			8,189,907.26	6,930,176.77	
เงินให้สหกรณ์อื่นกู้ยืม					
ตั้งค่าเผื่อหนี้สงสัยจะสูญครบ 100 % ปี 2547					
สหกรณ์เคหเกษตรและสหกรณ์ จำกัด รวม 4 สัญญา					
1	สัญญาที่ 1 เคหเกษตรและสหกรณ์ฯ		14,847,375.90	14,847,375.90	} รอคำสั่งศาลพิพากษาล้มละลายและขอตัดบัญชีหนี้สูญตามระเบียบของนายทะเบียนสหกรณ์
2	สัญญาที่ 2 โครงการบ้านสามเมือง		11,250,000.00	11,250,000.00	
3	สัญญาที่ 3 โครงการบ้านสวนอ้อมคอย		25,000,000.00	25,000,000.00	
4	สัญญาที่ 4 โครงการสิริกาทาวเวอร์ฯ		38,847,375.90	38,847,375.90	
รวมเงินให้สหกรณ์อื่นกู้ยืม			89,944,751.80	89,944,751.80	
รวมเงินกู้ยืมและตั้งค่าเผื่อหนี้สงสัยจะสูญทั้งสิ้น			98,134,659.06	96,874,928.57	

ค่าเผื่อหนี้สงสัยจะสูญยกมา	96,500,658.27
ค่าเผื่อหนี้สงสัยจะสูญยกไป	96,874,928.57
ตั้งค่าเผื่อหนี้สงสัยจะสูญเพิ่มขึ้น	374,270.30





วาระที่ 4

พิจารณาอนุมัติงบประมาณและงบทำไรชาดทุน

ประจำปี 2551



หนังสือรับรองของสหกรณ์

สหกรณ์ออมทรัพย์มหาวิทยาลัยเกษตรศาสตร์ จำกัด
วันที่ 14 มกราคม 2552

เรียน นายเจริญ ศรีแสง

หนังสือรับรองฉบับนี้ให้ไว้เพื่อประโยชน์ของท่านในการตรวจสอบงบการเงิน ของสหกรณ์ออมทรัพย์ มหาวิทยาลัยเกษตรศาสตร์ จำกัด สำหรับปีสิ้นสุดวันที่ 31 ธันวาคม 2551 เพื่อแสดงความเห็นว่างบการเงินดังกล่าวแสดงฐานะการเงิน ณ วันที่ 31 ธันวาคม 2551 ผลการดำเนินงานและกระแสเงินสด สำหรับปีสิ้นสุดวันเดียวกันของสหกรณ์ออมทรัพย์มหาวิทยาลัยเกษตรศาสตร์ จำกัด โดยถูกต้องตามที่ควรในสาระสำคัญตามระเบียบที่นายทะเบียนสหกรณ์กำหนดหรือไม่

ข้าพเจ้าเป็นผู้รับผิดชอบในความถูกต้องและครบถ้วนของข้อมูลในงบการเงินที่ท่านตรวจสอบ ซึ่งงบการเงินดังกล่าวได้จัดทำขึ้นตามระเบียบที่นายทะเบียนสหกรณ์กำหนด

ข้าพเจ้าขอรับรองรายละเอียดเกี่ยวกับงบการเงินที่ท่านตรวจสอบตามที่ข้าพเจ้าทราบ และคิดว่าควรจะเป็นดังต่อไปนี้

1. งบการเงินไม่มีการแสดงข้อมูลที่ขัดต่อข้อเท็จจริงอันเป็นสาระสำคัญ ซึ่งรวมถึงการละเว้น การแสดงรายการและข้อมูลต่าง ๆ
2. ข้าพเจ้าได้จัดเอกสารหลักฐานและข้อมูลดังต่อไปนี้ให้ท่านตรวจสอบครบถ้วนแล้ว คือ
 - 2.1 บันทึกทางการบัญชี เอกสารหลักฐานประกอบรายการบัญชี และข้อมูลอื่นที่เกี่ยวข้องทั้งหมด
 - 2.2 รายงานการประชุมคณะกรรมการดำเนินการและรายงานการประชุมใหญ่
3. ไม่มีรายการผิดปกติที่เกี่ยวข้องกับการกระทำ ของคณะกรรมการดำเนินการหรือเจ้าหน้าที่ของสหกรณ์ ผู้ซึ่งมีหน้าที่สำคัญเกี่ยวกับระบบบัญชี และระบบการควบคุมภายใน หรือรายการผิดปกติที่มีผลกระทบอย่างเป็นทางการเป็นสาระสำคัญต่องบการเงิน
4. สหกรณ์ได้ปฏิบัติตามเงื่อนไขของสัญญาทั้งหมด ซึ่งหากไม่ปฏิบัติตามอาจมีผลกระทบอย่างมีสาระสำคัญต่องบการเงิน นอกจากนี้ สหกรณ์ได้ปฏิบัติตามระเบียบและข้อกำหนดของหน่วยงานราชการหรือหน่วยงานที่กำกับดูแล ซึ่งหากไม่ปฏิบัติตามอาจมีผลกระทบอย่างมีสาระสำคัญต่องบการเงิน
5. สหกรณ์ไม่ได้รับหนังสือแจ้งจากหน่วยราชการอันมีผลต่องบการเงิน เพราะมิได้ปฏิบัติตามกฎหมายหรือข้อบังคับ ซึ่งรวมถึงการถูกเรียกขตเซย หรือถูกประเมินภาษีอากร หรือมีหนี้สินที่อาจเกิดขึ้นในภายหน้า ซึ่งควรจะได้นำมาพิจารณาเปิดเผยในหมายเหตุประกอบงบการเงิน หรือใช้เป็นหลักเกณฑ์ในการตั้งสำรองค่าเสียหายที่อาจเกิดขึ้น
6. รายการหรือข้อมูลดังต่อไปนี้มีการบันทึกหรือเปิดเผยไว้อย่างเพียงพอและเหมาะสมในงบการเงิน
 - 6.1 รายการธุรกิจที่มีกับสาขาของสหกรณ์หรือบุคคลอื่น
 - 6.2 ข้อตกลงกับสถาบันการเงินเกี่ยวกับภาวะผูกพันเงินฝาก หรือข้อจำกัดการใช้เงินกู้
 - 6.3 สินทรัพย์ที่ใช้เป็นหลักประกัน



7. สหกรณ์มีกรรมสิทธิ์ในสินทรัพย์ทั้งหมดอย่างถูกต้องตามกฎหมาย และไม่มีภาระผูกพันหรือข้อผูกมัดใดๆ ในสินทรัพย์ของสหกรณ์ เว้นแต่ที่ได้เปิดเผยไว้ในหมายเหตุประกอบงบการเงิน

8. สหกรณ์ได้บันทึกหรือเปิดเผยรายการหนี้สินทั้งหมดของสหกรณ์ ทั้งที่เกิดขึ้นแล้ว และอาจเกิดขึ้นในภายหน้าไว้อย่างเหมาะสม รวมทั้งได้มีการเปิดเผยไว้ในหมายเหตุประกอบงบการเงินเกี่ยวกับหลักประกันทั้งหมดที่สหกรณ์ให้แก่บุคคลที่สาม นอกจากนี้สหกรณ์ไม่มีคดีฟ้องร้องอื่นและไม่มีคดีที่คาดว่าจะเกิดขึ้น

9. นอกจากเรื่องที่อยู่อธิบายไว้ในหมายเหตุประกอบงบการเงินแล้ว ไม่มีเหตุการณ์ใดเกิดขึ้นหรือไม่ปรากฏข้อเท็จจริงใดที่มีผลกระทบต่องบการเงินอย่างมีสาระสำคัญ ซึ่งต้องนำมาปรับปรุงงบการเงิน หรือเปิดเผยในหมายเหตุประกอบงบการเงินอีก

ขอแสดงความนับถือ

(รศ. วุฒิชัย กปิลกาญจน์)
ประธานกรรมการ

(นางสาวสมศรี ทลิมตระกูล)
ผู้จัดการ



รายงานผู้สอบบัญชี



เสนอ นายทะเบียนสหกรณ์

ข้าพเจ้าได้ตรวจสอบงบดุล ณ วันที่ 31 ธันวาคม 2551 และ 2550 งบกำไรขาดทุน และ งบกระแสเงินสด สำหรับปีสิ้นสุดวันเดียวกันของแต่ละปีของสหกรณ์ออมทรัพย์มหาวิทยาลัยเกษตรศาสตร์ จำกัด ซึ่งคณะกรรมการดำเนินการของสหกรณ์เป็นผู้รับผิดชอบต่อความถูกต้องและความครบถ้วนของข้อมูลในงบการเงินเหล่านี้ ส่วนข้าพเจ้าเป็นผู้รับผิดชอบในการแสดงความเห็นต่องบการเงินดังกล่าวจากผลการตรวจสอบของข้าพเจ้า

ข้าพเจ้าได้ปฏิบัติตามตรวจสอบตามมาตรฐานการสอบบัญชีที่รับรองทั่วไป และตามระเบียบที่นายทะเบียนสหกรณ์กำหนด ซึ่งกำหนดให้ข้าพเจ้าต้องวางแผนและปฏิบัติตามเพื่อให้ได้ความเชื่อมั่นอย่างมีเหตุผลว่างบการเงินแสดงข้อมูลที่ขัดต่อข้อเท็จจริงอันเป็นสาระสำคัญหรือไม่ การตรวจสอบรวมถึงการใช้วิธีการทดสอบ หลักฐานประกอบรายการทั้งที่เป็นจำนวนเงินและการเปิดเผยข้อมูลในงบการเงิน การประเมินความเหมาะสมของหลักการบัญชีที่สหกรณ์ใช้ และประมาณการเกี่ยวกับรายการทางการเงินที่เป็นสาระสำคัญ ซึ่งคณะกรรมการดำเนินการเป็นผู้จัดทำขึ้น ตลอดจนการประเมินถึงความเหมาะสมของการแสดงรายการที่นำเสนอในงบการเงินโดยรวม ข้าพเจ้าเชื่อว่าการตรวจสอบดังกล่าวให้ข้อสรุปที่เป็นเกณฑ์อย่างเหมาะสมในการแสดงความเห็นของข้าพเจ้า

ข้าพเจ้าเห็นว่างบการเงินข้างต้นนี้แสดงฐานะการเงิน ณ วันที่ 31 ธันวาคม 2551 และ 2550 ผลการดำเนินงานและกระแสเงินสด สำหรับปีสิ้นสุดวันเดียวกันของแต่ละปีของสหกรณ์ออมทรัพย์มหาวิทยาลัยเกษตรศาสตร์ จำกัด โดยถูกต้องตามที่ควรในสาระสำคัญตามระเบียบที่นายทะเบียนสหกรณ์กำหนด

(นายเจริญ ศรีแสง)

ผู้สอบบัญชี

237/56 ซอยติวานนท์ 45

ถ.ติวานนท์ อ.เมือง

จ.นนทบุรี

วันที่ 14 มกราคม 2552



สหกรณ์ออมทรัพย์มหาวิทยาลัยเกษตรศาสตร์ จำกัด

งบดุล

ณ วันที่ 31 ธันวาคม 2551 และ 2550

สินทรัพย์	หมายเหตุ	ปี 2551 บาท	ปี 2550 บาท
เงินสดและเงินฝากธนาคาร	2	89,984,704.57	54,711,178.13
เงินฝากสหกรณ์อื่น	3	264,000,000.00	440,000,000.00
เงินลงทุน	4		
ระยะสั้น		2,040,695,456.86	1,720,592,110.29
ระยะยาว		<u>4,962,589,653.31</u>	<u>3,338,985,821.56</u>
รวมเงินลงทุน		<u>7,003,285,110.17</u>	<u>5,059,577,931.85</u>
ลูกหนี้เงินกู้และดอกเบียค้ำรับ	5		
ลูกหนี้ระยะสั้น		1,310,094,597.60	2,220,850,065.14
ลูกหนี้ระยะยาว		4,640,564,798.09	4,567,333,680.90
ดอกเบียค้ำรับ		<u>16,227,423.77</u>	<u>13,203,061.72</u>
รวมลูกหนี้เงินกู้และดอกเบียค้ำรับ		<u>5,966,886,819.46</u>	<u>6,801,386,807.76</u>
หัก ค่าเผื่อหนี้สงสัยจะสูญ		-	-
รวมลูกหนี้เงินกู้และดอกเบียค้ำรับสุทธิ		<u>5,966,886,819.46</u>	<u>6,801,386,807.76</u>
ลูกหนี้อื่น - สุทธิ	6		
ระยะสั้น		54,006.00	27,006.00
ระยะยาว		<u>1,259,730.49</u>	<u>1,351,788.98</u>
รวมลูกหนี้อื่นสุทธิ		<u>1,313,736.49</u>	<u>1,378,794.98</u>
ที่ดิน อาคาร และอุปกรณ์ - สุทธิ	7	14,399,024.53	14,464,846.85
สินทรัพย์ไม่มีตัวตน	8	101,895,440.60	110,600,470.57
สินทรัพย์อื่น	9	<u>75,287,939.42</u>	<u>122,801,812.08</u>
รวมสินทรัพย์	10	<u>13,517,052,775.24</u>	<u>12,604,921,842.22</u>



	หมายเหตุ	ปี 2551 บาท	ปี 2550 บาท
หนี้สินและทุนของสหกรณ์			
หนี้สิน			
เงินรับฝาก	11	9,244,115,498.68	8,622,515,399.87
เงินกู้ยืม	12		
เงินกู้ยืมระยะสั้น		34,610,900.00	400,000,000.00
เงินกู้ยืมระยะยาว		50,240,000.00	-
รวมเงินกู้ยืม		84,850,900.00	400,000,000.00
หนี้สินอื่น	13	88,195,822.51	73,051,792.80
รวมหนี้สิน	14	9,417,162,221.19	9,095,567,192.67
ทุนของสหกรณ์			
ทุนเรือนหุ้น (มูลค่าหุ้นละ 10 บาท)			
หุ้นที่ชำระเต็มมูลค่าแล้ว		2,997,006,210.00	2,634,984,180.00
ทุนสำรอง		459,988,520.48	411,294,428.42
ทุนสะสมตามข้อบังคับ ระเบียบ และอื่นๆ	15	95,669,168.89	89,948,712.48
กำไรจากเงินลงทุนที่ยังไม่เกิดขึ้น	16	251,184,911.11	81,558,450.87
กำไรสุทธิประจำปี		296,041,743.57	291,568,877.78
รวมทุนของสหกรณ์		4,099,890,554.05	3,509,354,649.55
รวมหนี้สินและทุนของสหกรณ์		13,517,052,775.24	12,604,921,842.22

หมายเหตุประกอบงบการเงินเป็นส่วนหนึ่งของงบการเงินนี้

(รศ.วุฒิชัย กปิลกาญจน์)
ประธานกรรมการ

(ผศ.สุชิน ปลีทะจินดา)
เลขาธิการ

วันที่ 14 มกราคม 2552



สหกรณ์ออมทรัพย์มหาวิทยาลัยเกษตรศาสตร์ จำกัด
งบกำไรขาดทุน
สำหรับปีสิ้นสุดวันที่ 31 ธันวาคม 2551 และ 2550

	ปี 2551		ปี 2550	
	บาท	%	บาท	%
รายได้ดอกเบี้ยและผลตอบแทนจากการลงทุน				
ดอกเบี้ยรับจากเงินให้กู้ยืมและเงินฝาก				
ดอกเบี้ยรับเงินให้กู้แก่สมาชิก	165,017,768.34	26.56	157,526,078.92	25.11
ดอกเบี้ยรับเงินให้กู้แก่สหกรณ์อื่น	180,249,727.53	29.02	215,280,215.19	34.33
ดอกเบี้ยรับเงินฝาก	14,880,017.50	2.40	18,331,778.95	2.92
รวมดอกเบี้ยรับจากเงินให้กู้ยืมและเงินฝาก	<u>360,147,513.37</u>	<u>57.98</u>	<u>391,138,073.06</u>	<u>62.36</u>
ผลตอบแทนจากการลงทุน				
ดอกเบี้ยรับจากการลงทุน	206,282,263.72	33.21	201,686,401.65	32.15
เงินปันผล	28,700,635.00	4.62	29,377,600.68	4.68
กำไรจากการจำหน่ายเงินลงทุน	26,034,673.59	4.19	5,062,963.39	0.81
รวมผลตอบแทนจากการลงทุน	<u>261,017,572.31</u>	<u>42.02</u>	<u>236,126,965.72</u>	<u>37.64</u>
รวมรายได้ดอกเบี้ยและผลตอบแทนจากการลงทุน	<u>621,165,085.68</u>	<u>100.00</u>	<u>627,265,038.78</u>	<u>100.00</u>
ค่าใช้จ่ายดอกเบี้ย				
เงินรับฝาก				
ดอกเบี้ยจ่ายเงินฝากออมทรัพย์	4,786,427.20	0.77	5,104,638.59	0.81
ดอกเบี้ยจ่ายเงินฝากออมทรัพย์พิเศษ	199,632,955.06	32.14	184,574,223.19	29.43
ดอกเบี้ยจ่ายเงินฝากประจำ	67,120,103.57	10.81	89,304,478.93	14.24
รวมดอกเบี้ยจ่ายเงินรับฝาก	<u>271,539,485.83</u>	<u>43.72</u>	<u>278,983,340.71</u>	<u>44.48</u>
เงินกู้ยืมระยะสั้น				
ดอกเบี้ยจ่ายเงินกู้ยืมระยะสั้น	11,549,835.30	1.86	3,726,175.38	0.59
ดอกเบี้ยจ่ายตัวสัญญาใช้เงิน	1,857,861.40	0.30	16,551,009.78	2.64
รวมดอกเบี้ยจ่ายเงินกู้ยืมระยะสั้น	<u>13,407,696.70</u>	<u>2.16</u>	<u>20,277,185.16</u>	<u>3.23</u>
เงินกู้ยืมระยะยาว-ดอกเบี้ยจ่ายตัวสัญญาใช้เงิน	<u>1,019,457.66</u>	<u>0.16</u>	-	-
รวมค่าใช้จ่ายดอกเบี้ยและการลงทุน	<u>285,966,640.19</u>	<u>46.04</u>	<u>299,260,525.87</u>	<u>47.71</u>
หัก หนี้สงสัยจะสูญ-ลูกหนี้ (รับคืน)	374,270.30	0.06	(1,743,413.48)	(0.28)
รายได้ดอกเบี้ยและผลตอบแทนจากการลงทุนสุทธิ	<u>334,824,175.19</u>	<u>53.90</u>	<u>329,747,926.39</u>	<u>52.57</u>



	ปี 2551		ปี 2550	
	บาท	%	บาท	%
บวก รายได้ที่มีใช้ดอกเบี้ย				
รายได้จากการใช้ประโยชน์ในอาคาร สอ.มก.	7,000,000.00	1.13	6,875,000.00	1.11
รายได้ค่าธรรมเนียมสมาชิกแรกเข้า	51,600.00	0.01	39,200.00	0.01
รายได้อื่น	158,050.81	0.03	252,460.85	0.03
รวมรายได้ที่มีใช้ดอกเบี้ย	<u>7,209,650.81</u>	<u>1.17</u>	<u>7,166,660.85</u>	<u>1.15</u>
หัก ค่าใช้จ่ายในการดำเนินงาน				
ค่าใช้จ่ายเกี่ยวกับเจ้าหน้าที่				
เงินเดือนและค่าจ้าง	9,129,557.00	1.47	8,266,785.00	1.32
เงินบำเหน็จเจ้าหน้าที่	828,603.60	0.13	1,321,167.33	0.21
ค่าเบี้ยเลี้ยงและค่าพาหนะ	129,429.00	0.02	159,271.40	0.03
สวัสดิการเจ้าหน้าที่	2,412,924.29	0.39	2,212,515.77	0.35
เงินรางวัลพิเศษ	2,166,500.00	0.35	1,950,000.00	0.31
ค่าใช้จ่ายในการประชุม/อบรมสัมมนา	589,832.25	0.09	554,527.11	0.09
รวมค่าใช้จ่ายเกี่ยวกับเจ้าหน้าที่	<u>15,256,846.14</u>	<u>2.45</u>	<u>14,464,266.61</u>	<u>2.31</u>
ค่าใช้จ่ายเกี่ยวกับ อาคาร สถานที่และอุปกรณ์				
ค่าเสื่อมราคา	2,084,446.32	0.34	2,053,198.20	0.33
ค่าตัดจ่ายสิทธิการใช้ประโยชน์การใช้อาคารและที่จอดรถ	8,705,029.97	1.40	8,942,037.02	1.42
ค่าซ่อมแซมและบำรุงรักษา	993,527.14	0.16	982,290.19	0.16
ค่าสาธารณูปโภค	1,214,382.25	0.20	1,222,443.06	0.19
ค่าน้ำมันเชื้อเพลิง	197,048.60	0.03	142,709.04	0.02
ค่าเบี้ยประกันภัย/ภาษียานพาหนะ	48,197.91	0.01	30,915.64	0.01
รวมค่าใช้จ่ายเกี่ยวกับ อาคาร สถานที่และอุปกรณ์	<u>13,242,632.19</u>	<u>2.14</u>	<u>13,373,593.15</u>	<u>2.13</u>
ค่าใช้จ่ายเกี่ยวกับสมาชิก				
ค่าใช้จ่ายในการจัดสัมมนาเกี่ยวกับสมาชิก	2,842,910.82	0.46	2,212,077.53	0.35
ค่าใช้จ่ายในการประชาสัมพันธ์ข่าวสาร และบริการสมาชิก	2,779,336.87	0.45	2,840,840.70	0.45
ค่าเบี้ยประกันอุบัติเหตุสมาชิก	627,454.00	0.10	601,709.00	0.10
ค่าหุ้นให้สมาชิกประจำปี	1,289,550.00	0.21	1,230,410.00	0.20
ค่าสมนาคุณของให้สมาชิก	465,536.00	0.07	1,727,400.00	0.28
ค่าใช้จ่ายจัดการประชุมใหญ่	303,663.00	0.05	388,576.50	0.06
ค่าธรรมเนียมบัตรสมาชิก	1,092,200.00	0.18	1,035,800.00	0.17
รวมค่าใช้จ่ายเกี่ยวกับสมาชิก	<u>9,400,650.69</u>	<u>1.52</u>	<u>10,036,813.73</u>	<u>1.61</u>



	ปี 2551		ปี 2550	
	บาท	%	บาท	%
ค่าใช้จ่ายดำเนินงานอื่น				
ค่าเบี้ยประชุม	1,018,500.00	0.16	1,039,300.00	0.17
ค่าเบี้ยเลี้ยงและค่าพาหนะ	398,555.00	0.06	320,164.00	0.05
ค่าสอบบัญชี ค่าตรวจสอบกิจการ และค่าตรวจสอบภายใน	508,000.00	0.08	448,000.00	0.07
ค่าสนับสนุนกิจกรรมของมหาวิทยาลัยเกษตรศาสตร์	1,669,950.70	0.27	1,312,656.00	0.21
ค่าเครื่องเขียนแบบพิมพ์	305,511.46	0.05	157,582.90	0.03
ค่าวัสดุสำนักงาน	381,130.57	0.06	461,437.29	0.07
ค่ารับรอง	342,812.67	0.06	458,490.51	0.07
ค่าใช้จ่ายดำเนินคดี	179,788.90	0.03	516,272.93	0.08
ค่าธรรมเนียมธนาคาร	118,614.10	0.02	139,485.00	0.02
ค่าสมนาคุณ	1,012,810.00	0.16	836,650.00	0.13
ค่าใช้จ่ายจัดสัมมนาระหว่างสหกรณ์	848,636.07	0.14	707,556.30	0.11
ค่าใช้จ่ายอื่น	1,307,643.94	0.21	1,073,441.04	0.17
รวมค่าใช้จ่ายในการดำเนินงานอื่น	8,091,953.41	1.30	7,471,035.97	1.18
รวมค่าใช้จ่ายในการดำเนินงานทั้งสิ้น	45,992,082.43	7.41	45,345,709.46	7.23
กำไรสุทธิ	296,041,743.57	47.66	291,568,877.78	46.49



สหกรณ์ออมทรัพย์มหาวิทยาลัยเกษตรศาสตร์ จำกัด
งบกระแสเงินสด
สำหรับปีสิ้นสุดวันที่ 31 ธันวาคม 2551 และ 2550

	ปี 2551	ปี 2550
	บาท	บาท
กระแสเงินสดจากการดำเนินงาน		
กำไร (ขาดทุน) สุทธิ	296,041,743.57	291,568,877.78
รายการปรับปรุงเพื่อกระทบยอดกำไร (ขาดทุน) สุทธิเป็นเงินสดสุทธิจากกิจกรรมดำเนินงาน		
ค่าเสื่อมราคาสินทรัพย์	เพิ่มขึ้น (ลดลง) 2,084,446.32	2,053,198.20
ค่าตัดจ่ายสินทรัพย์ไม่มีตัวตน	เพิ่มขึ้น (ลดลง) 8,705,029.97	8,942,037.02
หนี้สงสัยจะสูญ	เพิ่มขึ้น (ลดลง) 374,270.30	(1,743,413.48)
ดอกเบี้ยเงินลงทุนค้างรับ	(เพิ่มขึ้น) ลดลง 26,117,645.56	(44,375,501.55)
ดอกเบี้ยเงินฝากสหกรณ์อื่นค้างรับ	(เพิ่มขึ้น) ลดลง 7,856,184.93	(7,808,636.97)
ดอกเบี้ยเงินให้สหกรณ์อื่นกู้ยืมค้างรับ	(เพิ่มขึ้น) ลดลง 1,427,652.24	(94,900.48)
ดอกเบี้ยเงินให้ มก. กู้ยืมค้างรับ	(เพิ่มขึ้น) ลดลง (4,452,014.29)	(1,695,542.08)
ค่าเบี่ยประกันจ่ายล่วงหน้า	(เพิ่มขึ้น) ลดลง -	12,792.21
เงินปันผลคลาดเคลื่อน	เพิ่มขึ้น (ลดลง) -	1,926.62
ดอกเบี้ยเงินฝากออมทรัพย์ค้างจ่าย	เพิ่มขึ้น (ลดลง) 31,880.24	(49,330.16)
ดอกเบี้ยเงินฝากออมทรัพย์พิเศษค้างจ่าย	เพิ่มขึ้น (ลดลง) 227,093.23	(436,783.21)
ดอกเบี้ยเงินฝากประจำค้างจ่าย	เพิ่มขึ้น (ลดลง) 15,042,921.55	3,171,315.62
ดอกเบี้ยตัวสัญญาใช้เงินค้างจ่าย	เพิ่มขึ้น (ลดลง) 1,648,216.32	(14,107,390.90)
ดอกเบี้ยเงินกู้ค้างจ่าย	เพิ่มขึ้น (ลดลง) (228,287.67)	55,191.78
เงินสมนาคุณค้างจ่าย	เพิ่มขึ้น (ลดลง) 13,600.00	-
ค่าจ้างทั่วไปค้างจ่าย	เพิ่มขึ้น (ลดลง) 34,830.00	(33,705.00)
ค่าสวัสดิการเจ้าหน้าที่ค้างจ่าย	เพิ่มขึ้น (ลดลง) 271,000.00	65,000.00
สำรองบำเหน็จเจ้าหน้าที่	เพิ่มขึ้น (ลดลง) 828,603.60	1,321,167.33
กำไร (ขาดทุน) จากการดำเนินงานก่อนการเปลี่ยนแปลง		
ในสินทรัพย์และหนี้สินดำเนินงาน	<u>356,024,815.87</u>	<u>236,846,302.73</u>



		ปี 2551	ปี 2550
		บาท	บาท
สินทรัพย์ดำเนินงาน (เพิ่มขึ้น) ลดลง			
ลูกหนี้เงินให้กู้แก่สมาชิก	(เพิ่มขึ้น) ลดลง	(261,818,550.99)	(271,743,142.60)
ลูกหนี้เงินให้สหกรณ์อื่นกู้ยืม	(เพิ่มขึ้น) ลดลง	969,813,100.00	79,312,501.80
ลูกหนี้เงินยืมโดยตรง	(เพิ่มขึ้น) ลดลง	(27,000.00)	(7,800.00)
ลูกหนี้ระหว่างดำเนินคดี	(เพิ่มขึ้น) ลดลง	(230,791.91)	3,207,691.98
ลูกหนี้ตามคำพิพากษา	(เพิ่มขึ้น) ลดลง	(54,847.45)	(90,596,234.16)
ลูกหนี้อื่น	(เพิ่มขึ้น) ลดลง	-	820.00
สินทรัพย์แทนการชำระหนี้ร้อจำหน่าย	(เพิ่มขึ้น) ลดลง	92,819.00	(1,676,485.34)
เงินประกัน	(เพิ่มขึ้น) ลดลง	20,000.00	(20,000.00)
เครื่องเขียนแบบพิมพ์	(เพิ่มขึ้น) ลดลง	75,561.70	(188,096.99)
เงินรอเรียกเก็บ	(เพิ่มขึ้น) ลดลง	13,364,286.01	(13,364,286.01)
เงินทรองดำเนินคดี	(เพิ่มขึ้น) ลดลง	(12,624.54)	(15,097.96)
เงินลงทุนก่อสร้างโครงการพิเศษ มก.	(เพิ่มขึ้น) ลดลง	129,533,228.89	(128,398,826.22)
หนี้สินดำเนินงาน เพิ่มขึ้น (ลดลง)			
ค่าครุภัณฑ์ค้างจ่าย	เพิ่มขึ้น (ลดลง)	38,015.00	(1,756,882.50)
สิทธิการใช้ซอฟต์แวร์ค้างจ่าย	เพิ่มขึ้น (ลดลง)	-	(234,704.50)
กองทุน เอไอเอ	เพิ่มขึ้น (ลดลง)	(13,713.50)	(2,100.00)
เงินประกันสังคมค้างจ่าย	เพิ่มขึ้น (ลดลง)	(33,630.00)	37,036.00
เงินกองทุนสำรองเลี้ยงชีพค้างจ่าย	เพิ่มขึ้น (ลดลง)	-	(140,000.00)
ค่าวัสดุสำนักงานค้างจ่าย	เพิ่มขึ้น (ลดลง)	-	(22,630.50)
เงินประกันกลุ่มสมาชิกให้บริษัทค้างจ่าย	เพิ่มขึ้น (ลดลง)	(46,414.05)	(39,328.24)
เงินค่าเบี้ยประกันภัยผู้ค้าประกัน	เพิ่มขึ้น (ลดลง)	17,259.04	-
กองทุนเกษียณอายุค้างจ่าย	เพิ่มขึ้น (ลดลง)	-	(25,444.00)
ค่าใช้จ่ายเบ็ดเตล็ดค้างจ่าย	เพิ่มขึ้น (ลดลง)	-	(8,000.00)
ภาษีเงินได้หัก ณ ที่จ่าย	เพิ่มขึ้น (ลดลง)	(446,950.98)	(747,383.15)
เงินรอจ่ายคืน ค้างจ่าย	เพิ่มขึ้น (ลดลง)	325,156.93	915,149.71
รายได้จากการใช้ประโยชน์อาคาร สอ.มก. รับล่วงหน้า เพิ่มขึ้น (ลดลง)		-	1,675,000.00
เงินประกันโครงการ	เพิ่มขึ้น (ลดลง)	(2,462,500.00)	682,500.00
โครงการสงเคราะห์ค้างจ่าย	เพิ่มขึ้น (ลดลง)	(103,050.00)	(500,205.00)
เงินสดสุทธิได้มา (ใช้ไป) จากกิจกรรมดำเนินงาน		1,204,054,169.02	(186,809,644.95)



		ปี 2551	ปี 2550
		บาท	บาท
กระแสเงินสดจากกิจกรรมลงทุน			
เงินลงทุนระยะสั้น	(เพิ่มขึ้น) ลดลง	(421,573,292.13)	(1,031,025,253.68)
เงินลงทุนระยะยาว	(เพิ่มขึ้น) ลดลง	(1,352,507,425.95)	(633,305,281.16)
เงินสดจ่ายค่าซอฟต์แวร์	(เพิ่มขึ้น) ลดลง	-	(10,000.00)
เงินสดจ่ายซื้อยานพาหนะ	(เพิ่มขึ้น) ลดลง	(1,306,959.00)	-
เงินสดจ่ายซื้อครุภัณฑ์	(เพิ่มขึ้น) ลดลง	(711,665.00)	(721,372.53)
เงินสดสุทธิได้มา (ใช้ไป) จากกิจกรรมลงทุน		<u>(1,776,099,342.08)</u>	<u>(1,665,061,907.37)</u>
กระแสเงินสดจากกิจกรรมจัดหาเงิน			
เงินฝากออมทรัพย์	เพิ่มขึ้น (ลดลง)	13,880,568.71	26,943,207.57
เงินฝากออมทรัพย์พิเศษ	เพิ่มขึ้น (ลดลง)	(910,155,678.56)	1,977,975,962.62
เงินฝากประจำ	เพิ่มขึ้น (ลดลง)	1,517,875,208.66	401,741,529.75
เงินกู้ธนาคารระยะสั้น	เพิ่มขึ้น (ลดลง)	(400,000,000.00)	10,000,000.00
ตัวสัญญาใช้เงิน	เพิ่มขึ้น (ลดลง)	84,850,900.00	(638,759,000.00)
ทุนเรือนหุ้น	เพิ่มขึ้น (ลดลง)	362,022,030.00	236,297,810.00
เงินสดจ่ายปันผล	เพิ่มขึ้น (ลดลง)	(162,748,283.00)	(136,985,575.93)
เงินสดจ่ายเฉลี่ยคืน	เพิ่มขึ้น (ลดลง)	(40,987,959.32)	(37,775,724.66)
เงินสดจ่ายโบนัสกรรมการและเจ้าหน้าที่	เพิ่มขึ้น (ลดลง)	(5,977,161.99)	(5,207,393.44)
เงินสดจ่ายทุนสาธารณประโยชน์	เพิ่มขึ้น (ลดลง)	(4,349,304.00)	(3,644,404.00)
เงินสดจ่ายทุนสวัสดิการสมาชิก	เพิ่มขึ้น (ลดลง)	(23,081,621.00)	(20,730,707.00)
เงินสดจ่ายค่าบำรุงสันนิบาตสหกรณ์	เพิ่มขึ้น (ลดลง)	(10,000.00)	(10,000.00)
เงินสดได้มา (ใช้ไป) จากกิจกรรมจัดหาเงิน		<u>431,318,699.50</u>	<u>1,809,845,704.91</u>
เงินสดสุทธิ (ลดลง)		(140,726,473.56)	(42,025,847.41)
เงินสด ณ วันต้นปี		<u>494,711,178.13</u>	<u>536,737,025.54</u>
เงินสด ณ วันสิ้นปี		<u>353,984,704.57</u>	<u>494,711,178.13</u>



สหกรณ์ออมทรัพย์มหาวิทยาลัยเกษตรศาสตร์ จำกัด

หมายเหตุประกอบงบการเงิน

สำหรับปีสิ้นสุดวันที่ 31 ธันวาคม 2551 และ 2550

1. สรุปนโยบายการบัญชีที่สำคัญ

- สหกรณ์บันทึกบัญชีโดยใช้เกณฑ์คงค้าง
- งบการเงินสิ้นสุดวันที่ 31 ธันวาคม 2550 ที่นำมาเปรียบเทียบได้ปรับปรุงรูปแบบใหม่ตามหนังสือกรมตรวจบัญชีสหกรณ์ ที่ กษ 0402/ว.672 ลงวันที่ 6 มิถุนายน พ.ศ. 2551 โดยให้ถือใช้ตั้งแต่บัดนี้เป็นต้นไป
- สหกรณ์รับรู้รายได้ดอกเบี้ยตามเกณฑ์สัดส่วนของเวลา ส่วนจำนวนรายได้จะเท่ากับอัตราดอกเบี้ยคูณด้วยจำนวนเงินต้นที่ค้างชำระตามระยะเวลาที่กู้ยืม
- สหกรณ์ระงับการรับรู้รายได้ที่เกิดจากดอกเบี้ยเงินให้กู้ของลูกหนี้ที่ไม่ก่อให้เกิดรายได้ตามเกณฑ์คงค้าง จำนวนเงิน 5,217,705.23 บาท ซึ่งหากสหกรณ์รับรู้ดอกเบี้ยเงินให้กู้ของลูกหนี้ดังกล่าวแล้ว จะทำให้สหกรณ์มีกำไรสุทธิประจำปีเป็น จำนวน 301,259,448.80 บาท
- สหกรณ์รับรู้รายได้ (ขาดทุน) จากการจำหน่ายเงินลงทุนชนิดเดียวกันเพียงบางส่วน โดยกำหนดให้คำนวณราคาตามบัญชีต่อหน่วยโดยวิธีถ่วงเฉลี่ยถ่วงน้ำหนัก
- เงินลงทุนระยะสั้น/ เงินลงทุนระยะยาวที่เป็นเงินลงทุนในหลักทรัพย์ที่ไม่อยู่ในความต้องการของตลาดแสดงด้วยราคาทุน สำหรับเงินลงทุนระยะสั้น/เงินลงทุนระยะยาวที่เป็นเงินลงทุนในหลักทรัพย์ที่อยู่ในความต้องการของตลาดแสดงด้วยมูลค่ายุติธรรม ทั้งนี้ สหกรณ์รับรู้การเปลี่ยนแปลงมูลค่าของเงินลงทุนเป็นกำไร (ขาดทุน) จากเงินลงทุนที่ยังไม่เกิดขึ้น โดยแสดงเป็นรายการแยกต่างหากในส่วนทุนของสหกรณ์และจะรับรู้เป็นรายได้ หรือค่าใช้จ่ายในงบกำไรขาดทุนเมื่อสหกรณ์ได้จำหน่ายเงินลงทุนนั้น
- สหกรณ์ตั้งค่าเผื่อหนี้สงสัยจะสูญไว้ในจำนวนที่เพียงพอสำหรับการขาดทุนซึ่งอาจเกิดขึ้น โดยการพิจารณาร้อยละของยอดลูกหนี้ ณ วันสิ้นปีตามอายุของหนี้ที่ค้างชำระของลูกหนี้แต่ละราย
- สหกรณ์ตั้งค่าเผื่อหนี้สงสัยจะสูญตามหลักเกณฑ์ที่กำหนดไว้ในระเบียบนายทะเบียนสหกรณ์ว่าด้วย การจัดชั้นคุณภาพลูกหนี้เงินกู้และการเผื่อหนี้สงสัยจะสูญ พ.ศ. 2544
- สหกรณ์ตีราคาวัสดุคงเหลือ/ ของใช้สิ้นเปลืองตามราคาทุน
- ค่าเสื่อมราคาอาคารและอุปกรณ์ คำนวณโดยวิธีเส้นตรงในอัตราที่นายทะเบียนสหกรณ์กำหนด ทั้งนี้ยกเว้นที่ดิน
- สิทธิประโยชน์ในอาคารตัดจ่ายตามอายุการใช้ประโยชน์
- สิทธิในการใช้ซอฟต์แวร์ต่างๆ ตัดจ่ายตามการเปลี่ยนแปลงการใช้ซอฟต์แวร์ใหม่
- ค่าซ่อมบำรุง ค่าซ่อมแซม รวมทั้งการซื้อมาเปลี่ยนแทนสำหรับสินทรัพย์รายการย่อยๆ ถือเป็นค่าใช้จ่ายหักจากรายได้ การต่อเติมหรือเพิ่มเติมอาคารและอุปกรณ์รายการใหญ่ๆ ถือเป็นราคาทุนของสินทรัพย์
- เงินสดในงบบกระแสดเงินสด หมายถึง เงินสดในมือ เงินฝากธนาคารทุกประเภทและเงินฝากสหกรณ์ทุกประเภท ทั้งนี้รวมถึงเงินฝากธนาคารและเงินฝากสหกรณ์ที่นำไปเป็นหลักทรัพย์ค้ำประกันหนี้สินด้วย



2. เงินสดและเงินฝากธนาคาร ประกอบด้วย

	ปี 2551 บาท	ปี 2550 บาท
เงินสด	305,089.85	310,194.18
เงินฝากธนาคาร		
กระแสรายวัน	475,644.96	(3,969,942.14)
ออมทรัพย์	79,080,090.16	48,247,046.49
ประจำ	10,123,879.60	10,123,879.60
รวม	89,984,704.57	54,711,178.13

เงินฝากธนาคารกรุงศรีอยุธยา จำกัด (มหาชน) สาขาซอย มก. ประเภทออมทรัพย์ เลขที่ 374-1-19267-2 จำนวนเงิน 10,000.00 บาท สหกรณ์ได้นำไปค้ำประกันการส่งไปรษณีย์รายเดือนต่อการสื่อสารแห่งประเทศไทย ในวงเงิน 10,000.00 บาท

3. ฝากสหกรณ์อื่น ประกอบด้วย

	ปี 2551 บาท	ปี 2550 บาท
ชุมนุมสหกรณ์ออมทรัพย์แห่งประเทศไทย จำกัด	230,000,000.00	440,000,000.00
สหกรณ์บริการถาวรพัฒนา จำกัด	4,000,000.00	-
สหกรณ์เครดิตยูเนี่ยนคลองจั่น จำกัด	30,000,000.00	-
รวม	264,000,000.00	440,000,000.00

เงินฝากสหกรณ์อื่นข้างต้นแยกเป็น เงินฝากประเภทออมทรัพย์ 4,000,000 บาท ประเภทออมทรัพย์พิเศษ 30,000,000 บาท และประเภทประจำ 230,000,000 บาท

4. เงินลงทุน ประกอบด้วย

	ปี 2551		ปี 2550	
	มูลค่ายุติธรรม	ราคาทุน	มูลค่ายุติธรรม	ราคาทุน
4.1 เงินลงทุนระยะสั้น				
4.1.1 เงินลงทุนที่อยู่ในความต้องการของตลาด				
พันธบัตรรัฐบาล ในปีงบประมาณ พ.ศ. 2542 ครั้งที่ 5/3	-	-	31,497,626.10	32,053,597.68
พันธบัตรรัฐบาล ในปีงบประมาณ 2548 ครั้งที่ 1	-	-	162,845,323.20	158,782,389.39
พันธบัตรออมทรัพย์ช่วยชาติ ปี พ.ศ. 2545 อายุ 7 ปี	316,246,805.56	309,570,419.48	-	-
พันธบัตรรพท. งวดที่ 2/364/51	419,139,294.00	419,074,907.00	-	-
พันธบัตรรพท. รุ่นที่ 1/2ปี/2550	5,109,246.30	5,241,534.06	-	-
พันธบัตรรพท.เพื่อการส่งออกและนำเข้า ครั้งที่ 7	-	-	45,185,837.85	44,588,105.73
พันธบัตรรพท.เพื่อการส่งออกและนำเข้า ครั้งที่ 9 อายุ 5 ปี	80,438,480.00	80,000,000.00	-	-
พันธบัตรรพท.เพื่อการส่งออกและนำเข้า ครั้งที่ 10	-	-	51,000,546.00	50,000,000.00
พันธบัตรรพท.อาคารสงเคราะห์ พ.ศ. 2549 ครั้งที่ 2	-	-	102,226,048.00	100,000,000.00
พันธบัตรสถาบันบริหารกองทุนพลังงาน ครั้งที่ 1/2548 ชุดที่ 3	-	-	36,993,234.60	36,000,000.00
พันธบัตรการไฟฟ้าส่วนภูมิภาค พ.ศ. 2547 ครั้งที่ 3 อายุ 5 ปี	50,816,550.00	50,000,000.00	-	-
หุ้นกู้ ธ.พัฒนาวิสาหกิจขนาดกลางและขนาดย่อม ครั้งที่ 1/2546	-	-	49,620,463.63	48,336,555.45



	ปี 2551		ปี 2550	
	บาท		บาท	
	มูลค่ายุติธรรม	ราคาทุน	มูลค่ายุติธรรม	ราคาทุน
หุ้นกู้ บมจ.ปูนซิเมนต์ไทย ครั้งที่ 1/2547	-	-	62,063,143.90	62,000,000.00
หุ้นกู้ บมจ.ปูนซิเมนต์ไทย ครั้งที่ 2/2547	-	-	10,106,500.70	10,000,000.00
หุ้นกู้ บมจ.การบินไทย ครั้งที่ 1/2547 ชุดที่ 1 อายุ 5 ปี	91,445,081.00	91,000,000.00	-	-
หุ้นกู้ระยะสั้นบมจ.ธนาคารเมกะสาธกพาณิชย์ ครั้งที่ 3/2550	-	-	5,032,989.05	5,032,522.90
รวม	963,195,456.86	954,886,860.54	556,571,713.03	546,793,171.15
บวก ค่าเพื่อการปรับมูลค่าเงินลงทุน		8,308,596.32		9,778,541.88
รวม		963,195,456.86		556,571,713.03

4.1.2 เงินลงทุนที่ไม่อยู่ในความต้องการของตลาด

กองทุนส่วนบุคคล

บริษัทหลักทรัพย์จัดการกองทุน เอ็มเอฟซี จำกัด (มหาชน)	400,000,000.00	400,000,000.00
บริษัทหลักทรัพย์จัดการกองทุน แอสเซท พลัส จำกัด	227,500,000.00	250,000,000.00
บริษัทหลักทรัพย์จัดการกองทุน ไอเอ็นจี (ประเทศไทย) จำกัด	150,000,000.00	150,000,000.00
บริษัทหลักทรัพย์จัดการกองทุน กรุงไทย จำกัด (มหาชน)	100,000,000.00	100,000,000.00
บริษัทหลักทรัพย์จัดการกองทุน ไทยพาณิชย์ จำกัด	100,000,000.00	100,000,000.00
ตัวสัญญาใช้เงินชุมนุมสหกรณ์เครดิตยูเนียนแห่งประเทศไทย จำกัด	50,000,000.00	155,000,000.00
ตัวสัญญาใช้เงินบริษัทเงินทุนสินอุตสาหกรรม	-	3,007,397.26
ตัวแลกเงินธนาคารทีสโก้ จำกัด (มหาชน)	-	6,013,000.00
ตัวแลกเงินธนาคารธนชาติ จำกัด (มหาชน)	50,000,000.00	-
รวม	1,077,500,000.00	1,164,020,397.26
รวมเงินลงทุนระยะสั้น	2,040,695,456.86	1,720,592,110.29

	ปี 2551		ปี 2550	
	บาท		บาท	
	มูลค่ายุติธรรม	ราคาทุน	มูลค่ายุติธรรม	ราคาทุน
4.2 เงินลงทุนระยะยาว				
4.2.1 เงินลงทุนที่อยู่ในความต้องการของตลาด-ระยะยาว				
พันธบัตรรัฐบาลในปีงบประมาณ พ.ศ. 2550 ครั้งที่ 3	-	-	10,718,469.30	10,679,772.01
พันธบัตรรัฐบาลในปีงบประมาณ พ.ศ. 2550 ครั้งที่ 1	2,042,645.50	1,852,451.77	1,850,410.07	1,852,451.77
พันธบัตรรัฐบาลกรณีพิเศษ ในปีงบประมาณ พ.ศ. 2549 ครั้งที่ 6	2,813,040.00	2,223,392.92	2,183,612.16	2,223,392.92
พันธบัตรออมทรัพย์ กองทุนเพื่อการฟื้นฟู ปีงบประมาณ 2551	321,965,100.00	300,000,000.00	305,304,513.00	300,000,000.00
พันธบัตรออมทรัพย์ ปีงบประมาณ พ.ศ. 2547 อายุ 10 ปี	220,140,750.00	185,000,000.00	201,594,248.40	185,000,000.00
พันธบัตรออมทรัพย์ ปีงบประมาณ พ.ศ. 2547 อายุ 7 ปี	54,995,034.00	50,991,792.79	53,388,442.71	50,988,155.72
พันธบัตรออมทรัพย์ช่วยชาติ ปี พ.ศ. 2545 อายุ 10 ปี	158,724,046.20	140,802,739.69	151,935,853.07	141,260,826.82
พันธบัตรออมทรัพย์ช่วยชาติ ปี พ.ศ. 2545 อายุ 7 ปี	-	-	321,676,964.68	309,588,242.58
พันธบัตร ธปท. ประเภทออมทรัพย์ ครั้งที่ 1 อายุ 4 ปี	94,095,695.00	89,000,000.00	90,275,303.25	89,000,000.00
พันธบัตร ธปท. ประเภทออมทรัพย์ ครั้งที่ 1 อายุ 7 ปี	240,032,940.00	210,000,000.00	217,245,350.70	210,000,000.00
พันธบัตร ธปท. รุ่นที่ 1/2 ปี/2550	-	-	5,245,889.17	5,241,534.06
พันธบัตร ธปท. รุ่นที่ 2/2 ปี/2550	-	-	14,977,001.70	14,968,154.53
พันธบัตร ธ.อาคารสงเคราะห์ พ.ศ. 2549 ครั้งที่ 1 อายุ 4 ปี	-	-	104,265,086.00	100,000,000.00
พันธบัตร ธ.อาคารสงเคราะห์ พ.ศ. 2549 ครั้งที่ 20 อายุ 7 ปี	57,888,900.00	52,216,630.50	-	-
พันธบัตร ธ.เพื่อการส่งออกและนำเข้า ครั้งที่ 9 อายุ 5 ปี	-	-	80,280,351.20	80,000,000.00
พันธบัตรการเคหะแห่งชาติ พ.ศ. 2545 ครั้งที่ 2 อายุ 10 ปี	55,281,950.00	50,000,000.00	53,213,494.50	50,000,000.00



	ปี 2551		ปี 2550	
	มูลค่าตีธรรม	ราคาทุน	มูลค่าตีธรรม	ราคาทุน
พันธบัตรการเคหะแห่งชาติ พ.ศ. 2551 ครั้งที่ 13 อายุ 6 ปี	117,046,700.00	100,000,000.00	-	-
พันธบัตรการไฟฟ้าส่วนภูมิภาค พ.ศ. 2546 ครั้งที่ 10 อายุ 10 ปี	53,205,150.00	50,000,000.00	48,129,382.00	50,000,000.00
พันธบัตรการไฟฟ้าส่วนภูมิภาค พ.ศ. 2547 ครั้งที่ 3 อายุ 5 ปี	-	-	51,193,466.00	50,000,000.00
หุ้นกู้ บมจ.ธนาคารกรุงไทย ครั้งที่ 1/2551 อายุ 10 ปี	116,928,800.00	100,000,000.00	-	-
หุ้นกู้ บมจ.ธนาคารกรุงศรีอยุธยา ครั้งที่ 5 อายุ 10 ปี	9,997,010.00	10,000,000.00	9,119,455.30	10,000,000.00
หุ้นกู้ บมจ.ธนาคารกสิกรไทย ครั้งที่ 3 อายุ 10 ปี	52,149,350.00	50,000,000.00	46,805,668.50	50,000,000.00
หุ้นกู้ บมจ.ธนาคารไทยพาณิชย์ ครั้งที่ 1/2551 อายุ 10 ปี	35,090,460.00	30,000,000.00	-	-
หุ้นกู้ บมจ.ธนาคารธนชาติ ครั้งที่ 1/2551 อายุ 7 ปี	516,647,500.00	500,000,000.00	-	-
หุ้นกู้ บมจ.โกลว์ พลังงาน ครั้งที่ 1/2551 ชุดที่ 2 อายุ 10 ปี	32,170,920.00	30,000,000.00	-	-
หุ้นกู้ บมจ.การบินไทย ครั้งที่ 1/2547 ชุดที่ 1 อายุ 5 ปี	-	-	92,174,085.64	91,000,000.00
หุ้นกู้ บมจ.การบินไทย ครั้งที่ 1/2551 ชุดที่ 2 อายุ 5 ปี	512,261,500.00	500,000,000.00	-	-
หุ้นกู้ บมจ.การบินไทย ครั้งที่ 1/2551 ชุดที่ 2 อายุ 7 ปี	101,765,200.00	100,000,000.00	-	-
หุ้นกู้ บมจ.ควอลิตี้ เฮ้าส์ ครั้งที่ 1/2551 อายุ 3 ปี	119,275,188.00	115,979,675.78	-	-
หุ้นกู้ บมจ.เจริญโภคภัณฑ์อาหาร ครั้งที่ 1/2551 อายุ 5 ปี	52,626,150.00	50,000,000.00	-	-
หุ้นกู้ บมจ.ทางด่วนกรุงเทพ ครั้งที่ 1/2550 ชุดที่ 1 อายุ 3 ปี	99,782,330.00	100,000,000.00	100,888,964.00	100,000,000.00
หุ้นกู้ บมจ.ไทยออลย์ ครั้งที่ 1/2551 อายุ 4 ปี	102,733,400.00	99,156,567.00	-	-
หุ้นกู้ บมจ.ปตท. ครั้งที่ 1/2546 ชุดที่ 1 อายุ 7 ปี	-	-	20,084,412.40	20,000,000.00
หุ้นกู้ บมจ.ปตท. ครั้งที่ 1/2546 ชุดที่ 2 อายุ 10 ปี	219,139,000.00	200,000,000.00	203,815,776.00	200,000,000.00
หุ้นกู้ บมจ.ปตท. ครั้งที่ 1/2547 ชุดที่ 1 อายุ 8 ปี	-	-	144,618,489.40	140,000,000.00
หุ้นกู้ บมจ.ปตท. เคมิคอล ครั้งที่ 1/2550 ชุดที่ 1 อายุ 5 ปี	50,692,500.00	50,000,000.00	49,986,595.50	50,000,000.00
หุ้นกู้ บมจ.ปตท. เคมิคอล ครั้งที่ 1/2551 ชุดที่ 1 อายุ 7 ปี	106,011,400.00	100,000,000.00	-	-
หุ้นกู้ บมจ.ปตท. เคมิคอล ครั้งที่ 2/2551 ชุดที่ 1 อายุ 5 ปี	105,798,600.00	100,000,000.00	-	-
หุ้นกู้ บมจ.ปตท. เคมิคอล ครั้งที่ 2/2551 ชุดที่ 2 อายุ 7 ปี	107,171,400.00	100,000,000.00	-	-
หุ้นกู้ บมจ.ปูนซีเมนต์ไทย ครั้งที่ 3/2549 อายุ 4 ปี	5,141,565.00	5,000,000.00	5,162,790.10	5,000,000.00
หุ้นกู้ บมจ.ปูนซีเมนต์ไทย ครั้งที่ 4/2549 อายุ 4 ปี	20,847,360.00	20,000,000.00	20,891,712.40	20,000,000.00
หุ้นกู้ บมจ.ปูนซีเมนต์ไทย ครั้งที่ 1/2550 อายุ 4 ปี	124,377,840.00	122,542,795.86	123,972,396.00	123,219,908.33
หุ้นกู้ บมจ.ปูนซีเมนต์ไทย ครั้งที่ 1/2551 อายุ 4 ปี	62,248,992.00	62,000,000.00	-	-
หุ้นกู้ บมจ.แลนด์ แอนด์ เฮ้าส์ ครั้งที่ 1/2550 อายุ 4 ปี	11,094,567.00	11,000,000.00	10,962,560.51	11,000,000.00
หุ้นกู้ บมจ.แลนด์ แอนด์ เฮ้าส์ ครั้งที่ 1/2551 อายุ 4 ปี	104,860,400.00	100,000,000.00	-	-
หุ้นกู้ บมจ.เอ็ม บี เค ครั้งที่ 1/2550 อายุ 3 ปี	99,754,100.00	100,000,000.00	101,058,305.00	100,000,000.00
หุ้นกู้ บมจ.เอ็ม บี เค ครั้งที่ 1/2551 อายุ 3 ปี	196,372,030.00	190,000,000.00	-	-
หุ้นกู้ บริษัท ผลิตไฟฟ้าขนอม จำกัด ครั้งที่ 1 อายุ 15 ปี	13,631,997.97	11,473,109.10	17,936,267.26	15,709,290.72
กองทุนวายุภักษ์ อายุ 10 ปี	93,465,000.00	100,500,000.00	97,686,000.00	100,500,000.00
หุ้นสามัญธนาคาร กรุงศรีอยุธยา จำกัด (มหาชน)	1,653,240.00	4,672,200.00	4,717,125.00	4,672,200.00
หุ้นสามัญธนาคาร กรุงเทพ จำกัด (มหาชน)	4,174,500.00	7,139,000.00	7,139,000.00	7,139,000.00
หุ้นสามัญธนาคารกรุงไทย จำกัด (มหาชน)	3,503,722.00	9,167,770.00	9,167,770.00	9,167,770.00
หุ้นสามัญบริษัท การบินไทย จำกัด (มหาชน)	1,252,020.00	6,341,400.00	6,382,050.00	6,341,400.00
หุ้นสามัญบริษัท ไทยออลย์ จำกัด (มหาชน)	444,600.00	1,358,752.47	1,643,500.00	1,358,752.47
รวม	4,461,294,592.67	4,218,418,277.88	2,787,690,760.92	2,715,910,851.93
บวก ค่าเพื่อการปรับมูลค่าเงินลงทุน		242,876,314.79		71,779,908.99
รวม		4,461,294,592.67		2,787,690,760.92



	ปี 2551		ปี 2550	
	มูลค่าตีธรรม	บาท	มูลค่าตีธรรม	บาท
4.2.2 เงินลงทุนที่ไม่อยู่ในความต้องการของตลาด				
หุ้นชุมนุมสหกรณ์ออมทรัพย์แห่งประเทศไทย จำกัด		400,000,000.00		400,000,000.00
หุ้นบริษัทสหประกันชีวิต จำกัด		200,000.00		200,000.00
ตัวสัญญาใช้เงินชุมนุมสหกรณ์เครดิตยูเนียนแห่งประเทศไทย จำกัด		95,000,000.00		145,000,000.00
ตัวสัญญาใช้เงินธ.เพื่อการส่งออกและนำเข้า		2,035,260.27		2,035,260.27
ใบรับเงินฝากออกโดยธ.อาคารสงเคราะห์		4,059,800.37		4,059,800.37
รวม		501,295,060.64		551,295,060.64
รวมเงินลงทุนระยะยาว		4,962,589,653.31		3,338,985,821.56
รวมเงินลงทุนทั้งสิ้น		7,003,285,110.17		5,059,577,931.85

กองทุนส่วนบุคคล สอ.มก.

สหกรณ์ได้ทำสัญญามอบหมายให้บริษัทหลักทรัพย์จัดการกองทุนต่าง ๆ เป็นผู้บริหารกองทุนส่วนบุคคลของ สอ.มก. โดยกำหนดนโยบายการลงทุนภายใต้พระราชบัญญัติสหกรณ์ พ.ศ. 2542 มาตรา 62 และประกาศคณะกรรมการพัฒนาการสหกรณ์แห่งชาติ เรื่องข้อกำหนดการฝากหรือลงทุนอย่างอื่นของสหกรณ์ โดยความเสี่ยงหรือความเสียหายที่อาจเกิดขึ้นอยู่ในความรับผิดชอบของสหกรณ์ ณ วันที่ 31 ธันวาคม 2551 มีบริษัทหลักทรัพย์จัดการกองทุนทั้งสิ้น รวม 5 กองทุน ดังนี้

บริษัทหลักทรัพย์จัดการกองทุน เอ็ม เอฟ ซี จำกัด (มหาชน) : MFC

สหกรณ์ได้ทำสัญญามอบหมายให้ บริษัทหลักทรัพย์จัดการกองทุน เอ็ม เอฟ ซี จำกัด (มหาชน) เป็นผู้จัดการบริหารกองทุนส่วนบุคคล ตั้งแต่วันที่ 3 กรกฎาคม 2544 โดยมีธนาคารทหารไทย จำกัด (มหาชน) เป็นผู้รับฝากทรัพย์สิน คิดค่าธรรมเนียมการจัดการ และค่าธรรมเนียมผู้รับฝากทรัพย์สิน ในอัตราร้อยละ 0.35 ต่อปี (รวมภาษีมูลค่าเพิ่ม) ของมูลค่าสินทรัพย์สุทธิของกองทุน ทั้งนี้ให้ลงทุนในตราสารแห่งทุนในกลุ่มรัฐวิสาหกิจและธนาคารพาณิชย์ไม่เกินร้อยละ 40 และลงทุนในตราสารแห่งทุนในวงเงินไม่น้อยกว่าร้อยละ 60 ของมูลค่าสินทรัพย์สุทธิ

มูลค่าสินทรัพย์สุทธิ ณ วันที่ 31 ธันวาคม 2551 เป็นจำนวน 362,023,942.64 บาท ค่าธรรมเนียมการจัดการและค่าธรรมเนียมผู้รับฝากทรัพย์สินเป็นเงิน 1,355,105.86 บาท

	ปี 2551		ปี 2550	
	มูลค่าตีธรรม	บาท	มูลค่าตีธรรม	บาท
รายละเอียดการลงทุนโดยบริษัทหลักทรัพย์จัดการกองทุน เอ็ม เอฟ ซี จำกัด (มหาชน)				
(1) เงินฝากในธนาคารพาณิชย์		10,544,678.51		10,914,773.21
(2) พันธบัตร ตัวเงินคลัง และพันธบัตรธนาคารแห่งประเทศไทย		200,821,356.11		260,787,366.04
(3) บัตรเงินฝากที่ธนาคารพาณิชย์เป็นผู้ออก		7,088,468.50		17,244,149.23
(4) ตราสารหนี้ที่ธนาคารพาณิชย์หรือธนาคารอื่นที่มีกฎหมายเฉพาะจัดตั้งขึ้นเป็นผู้ออก		33,321,329.43		20,622,014.57
(5) หุ้นสามัญ		110,361,600.00		121,936,575.00
รวม		362,137,432.55		431,504,878.05
บวก ลูกหนี้จากการขายหลักทรัพย์		-		526,238.53
หัก ค่าธรรมเนียมบริษัทจัดการค้ำจ่าย/ภาษี หัก ณ ที่จ่าย ค้างจ่าย (133,819.90)		-		-
เจ้าหนี้จากการซื้อหลักทรัพย์		(113,489.91)		-
จ่ายคืนผลประโยชน์ค้ำจ่าย		-		(27,000,000.00)
มูลค่าสินทรัพย์สุทธิ (NAV)		362,023,942.64		404,897,296.68
เงินลงทุน		400,000,000.00		400,000,000.00
รับรู้รายได้		-		27,000,000.00
หมายเหตุ รับรู้รายได้เป็นผลตอบแทนร้อยละ (ต่อปี)		-		8.47



บริษัทหลักทรัพย์จัดการกองทุน แอสเซท พลัส จำกัด : ASSET PLUS

สหกรณ์ได้ทำสัญญามอบหมายให้ บริษัทหลักทรัพย์จัดการกองทุนแอสเซท พลัส จำกัด เป็นผู้จัดการบริหารกองทุนส่วนบุคคล ตั้งแต่วันที่ 30 เมษายน 2547 โดยมีธนาคารกสิกรไทย จำกัด (มหาชน) เป็นผู้รับฝากทรัพย์สิน คิดค่าธรรมเนียมการจัดการ และค่าธรรมเนียมผู้รับฝากทรัพย์สิน ในอัตราร้อยละ 1.25 ต่อปี (รวมภาษีมูลค่าเพิ่ม) ของมูลค่าสินทรัพย์สุทธิของกองทุน ทั้งนี้ให้ลงทุนในตราสารแห่งทุนในกลุ่มรัฐวิสาหกิจและธนาคารพาณิชย์ไม่เกินร้อยละ 75 และลงทุนในตราสารแห่งหนี้ในวงเงินไม่น้อยกว่าร้อยละ 25 ของมูลค่าสินทรัพย์สุทธิ

มูลค่าสินทรัพย์สุทธิ ณ วันที่ 31 ธันวาคม 2551 เป็นจำนวน 167,910,313.22 บาท ค่าธรรมเนียมการจัดการ และค่าธรรมเนียมผู้รับฝากทรัพย์สินเป็นเงิน 2,923,861.23 บาท

	ปี 2551 บาท มูลค่ายุติธรรม	ปี 2550 บาท มูลค่ายุติธรรม
รายละเอียดการลงทุนโดย บริษัทหลักทรัพย์จัดการกองทุน แอสเซท พลัส จำกัด		
(1) เงินฝากในธนาคารพาณิชย์	8,456,820.81	69,772,770.81
(2) พันธบัตร ตัวเงินคลัง และพันธบัตรธนาคารแห่งประเทศไทย	79,950,279.30	119,596,914.44
(3) ตราสารหนี้ที่ธนาคารพาณิชย์หรือธนาคารอื่นที่มีกฎหมายเฉพาะจัดตั้งขึ้นเป็นผู้ออก	-	5,023,363.12
(4) หุ้นสามัญ	80,070,675.00	59,517,075.00
มูลค่าสินทรัพย์รวม	168,477,775.11	253,910,123.37
หัก ค่าธรรมเนียมจัดการค้างจ่าย และเจ้าหน้าที่จากการซื้อหลักทรัพย์	(567,461.89)	(800,555.12)
มูลค่าสินทรัพย์สุทธิ (NAV)	167,910,313.22	253,109,568.25
เงินลงทุน	227,500,000.00	250,000,000.00
รับรู้รายได้	-	22,500,000.00
หมายเหตุ รับรู้รายได้เป็นผลตอบแทนร้อยละ (ต่อปี)	-	10.24

บริษัทหลักทรัพย์จัดการกองทุน ไอ เอ็น จี (ประเทศไทย) จำกัด : ING

สหกรณ์ได้ทำสัญญามอบหมายให้ บริษัทหลักทรัพย์จัดการกองทุน ไอ เอ็น จี (ประเทศไทย) จำกัด เป็นผู้จัดการบริหารกองทุนส่วนบุคคล เมื่อวันที่ 19 มิถุนายน 2550 วงเงิน 150 ล้านบาท โดยมีธนาคารทหารไทย จำกัด (มหาชน) เป็นผู้รับฝากทรัพย์สิน คิดค่าธรรมเนียมการจัดการ และค่าธรรมเนียมผู้รับฝากทรัพย์สิน ในอัตราร้อยละ 0.3478 ต่อปี (รวมภาษีมูลค่าเพิ่ม) ของมูลค่าสินทรัพย์สุทธิของกองทุน ทั้งนี้ให้ลงทุนในตราสารแห่งทุนในกลุ่มรัฐวิสาหกิจและธนาคารพาณิชย์ไม่เกินร้อยละ 40 และลงทุนในตราสารแห่งหนี้ในวงเงินไม่น้อยกว่าร้อยละ 60 ของมูลค่าสินทรัพย์สุทธิ

มูลค่าสินทรัพย์สุทธิ ณ วันที่ 31 ธันวาคม 2551 เป็นจำนวน 145,118,761.43 บาท ค่าธรรมเนียมการจัดการและค่าธรรมเนียมผู้รับฝากทรัพย์สินเป็นเงิน 512,184.09 บาท

	ปี 2551 บาท มูลค่ายุติธรรม	ปี 2550 บาท มูลค่ายุติธรรม
รายละเอียดการลงทุนโดย บริษัทหลักทรัพย์จัดการกองทุน ไอ เอ็น จี (ประเทศไทย) จำกัด		
(1) เงินฝากในธนาคารพาณิชย์	13,026,933.41	5,170,151.67
(2) พันธบัตร ตัวเงินคลัง และพันธบัตรธนาคารแห่งประเทศไทย	52,022,423.35	48,555,310.94
(3) ตราสารหนี้ที่ธนาคารพาณิชย์หรือธนาคารอื่นที่มีกฎหมายเฉพาะจัดตั้งขึ้นเป็นผู้ออก	34,124,166.88	6,100,442.22
(4) หุ้นกู้ที่ได้รับการจัดอันดับความน่าเชื่อถืออยู่ในระดับ A- ขึ้นไป	34,105,588.14	66,518,677.09
(5) หุ้นสามัญ	9,260,000.00	29,176,650.00



	ปี 2551	ปี 2550
	บาท	บาท
	มูลค่ายุติธรรม	มูลค่ายุติธรรม
มูลค่าสินทรัพย์รวม	142,539,111.78	155,521,231.92
บวก ลูกหนี้จากการขายหลักทรัพย์	2,701,988.99	-
หัก ค่าธรรมเนียมจัดการค้ำจ่าย และเจ้าหน้าที่จากการซื้อหลักทรัพย์	(122,339.34)	(135,530.40)
จ่ายคืนผลประโยชน์ค้ำจ่าย	-	(4,590,000.00)
มูลค่าสินทรัพย์สุทธิ (NAV)	145,118,761.43	150,795,701.52
เงินลงทุน	150,000,000.00	150,000,000.00
รับรู้รายได้	-	4,590,000.00
หมายเหตุ รับรู้รายได้เป็นผลตอบแทนร้อยละ (ต่อปี)	-	5.73

บริษัทหลักทรัพย์จัดการกองทุน กรุงเทพ จำกัด (มหาชน) : KTAM

สหกรณ์ได้ทำสัญญามอบหมายให้ บริษัทหลักทรัพย์จัดการกองทุน กรุงเทพ จำกัด (มหาชน) เป็นผู้จัดการบริหารกองทุนส่วนบุคคล เมื่อวันที่ 22 มิถุนายน 2550 วงเงิน 100 ล้านบาท โดยมีธนาคารทหารไทย จำกัด (มหาชน) เป็นผู้รับฝากทรัพย์สิน คิดค่าธรรมเนียมการจัดการ และค่าธรรมเนียมผู้รับฝากทรัพย์สิน ในอัตราร้อยละ 0.3424 ต่อปี (รวมภาษีมูลค่าเพิ่ม) ของมูลค่าสินทรัพย์สุทธิของกองทุน ทั้งนี้ให้ลงทุนในตราสารแห่งหนึ่งในกลุ่มรัฐวิสาหกิจและธนาคารพาณิชย์ไม่เกินร้อยละ 40 และลงทุนในตราสารแห่งหนึ่งในวงเงินไม่น้อยกว่าร้อยละ 60 ของมูลค่าสินทรัพย์สุทธิ

มูลค่าสินทรัพย์สุทธิ ณ วันที่ 31 ธันวาคม 2551 เป็นจำนวน 88,304,325.71 บาท ค่าธรรมเนียมการจัดการและค่าธรรมเนียมผู้รับฝากทรัพย์สินเป็นเงิน 328,739.05 บาท

	ปี 2551	ปี 2550
	บาท	บาท
	มูลค่ายุติธรรม	มูลค่ายุติธรรม
รายละเอียดการลงทุนโดย บริษัทหลักทรัพย์จัดการกองทุน กรุงเทพ จำกัด (มหาชน)		
(1) เงินฝากในธนาคารพาณิชย์	6,384,417.69	17,197,635.02
(2) พันธบัตร ตัวเงินคลัง และพันธบัตรธนาคารแห่งประเทศไทย	29,493,832.03	52,583,916.89
(3) ตราสารหนี้ที่ธนาคารพาณิชย์หรือธนาคารอื่นที่มีกฎหมายเฉพาะจัดตั้งขึ้นเป็นผู้ออก	12,622,455.60	14,168,216.61
(4) หุ้นกู้ที่ได้รับการจัดอันดับความน่าเชื่อถืออยู่ในระดับ A- ขึ้นไป	13,960,476.73	-
(5) หุ้นสามัญ	22,279,700.00	20,230,700.00
มูลค่าสินทรัพย์รวม	84,740,882.05	104,180,468.52
บวก ลูกหนี้จากการขายหลักทรัพย์	3,591,458.64	-
หัก ค่าธรรมเนียมจัดการค้ำจ่าย และเจ้าหน้าที่จากการซื้อหลักทรัพย์	(28,014.98)	(34,481.92)
จ่ายคืนผลประโยชน์ค้ำจ่าย	-	(3,530,000.00)
มูลค่าสินทรัพย์สุทธิ (NAV)	88,304,325.71	100,615,986.60
เงินลงทุน	100,000,000.00	100,000,000.00
รับรู้รายได้	-	3,530,000.00
หมายเหตุ รับรู้รายได้เป็นผลตอบแทนร้อยละ (ต่อปี)	-	7.08



บริษัทหลักทรัพย์จัดการกองทุน ไทยพาณิชย์ จำกัด : SCBAM

สหกรณ์ได้ทำสัญญามอบหมายให้ บริษัทหลักทรัพย์จัดการกองทุน ไทยพาณิชย์ จำกัด เป็นผู้จัดการบริหารกองทุนส่วนบุคคล เมื่อวันที่ 27 สิงหาคม 2550 วงเงิน 100 ล้านบาท โดยมีธนาคารชองกงและเซี่ยงไฮ้แบงกิงคอร์ปอเรชั่น จำกัด เป็นผู้รับฝากทรัพย์สิน คิดค่าธรรมเนียมการจัดการ และค่าธรรมเนียมผู้รับฝากทรัพย์สินในอัตราร้อยละ 0.3531 ต่อปี (รวมภาษีมูลค่าเพิ่ม) ของมูลค่าสินทรัพย์สุทธิของกองทุน ทั้งนี้ให้ลงทุนในตราสารแห่งทุนในกลุ่มรัฐวิสาหกิจและธนาคารพาณิชย์ไม่เกินร้อยละ 40 และลงทุนในตราสารแห่งหนี้ในวงเงินไม่น้อยกว่าร้อยละ 60 ของมูลค่าสินทรัพย์สุทธิ

มูลค่าสินทรัพย์สุทธิ ณ วันที่ 31 ธันวาคม 2551 เป็นจำนวน 82,362,952.32 บาท ไม่มีการจ่ายเงินผลประโยชน์ประจำปี ค่าธรรมเนียมการจัดการและค่าธรรมเนียมผู้รับฝากทรัพย์สินเป็นเงิน 339,086.09 บาท

	ปี 2551 บาท มูลค่ายุติธรรม	ปี 2550 บาท มูลค่ายุติธรรม
รายละเอียดการลงทุนโดย บริษัทหลักทรัพย์จัดการกองทุน ไทยพาณิชย์ จำกัด		
(1) เงินฝากในธนาคารพาณิชย์	25,856,001.32	7,287,873.26
(2) ตราสารหนี้ที่ธนาคารพาณิชย์หรือธนาคารอื่นที่มีกฎหมายเฉพาะจัดตั้งขึ้นเป็นผู้ออก	14,079,377.82	10,233,586.20
(3) หุ้นกู้ที่ได้รับการจัดอันดับความน่าเชื่อถืออยู่ในระดับ A- ขึ้นไป	21,434,370.14	43,648,138.27
(4) หุ้นสามัญ	20,908,970.00	13,904,750.00
รวม	82,278,719.28	75,074,347.73
บวกลูกหนี้จากการขายหลักทรัพย์	110,166.00	27,782,185.42
หัก ค่าธรรมเนียมจัดการค้างจ่าย และเจ้าหนี้จากการซื้อหลักทรัพย์	(25,932.96)	(2,808,503.57)
มูลค่าสินทรัพย์สุทธิ (NAV)	82,362,952.32	100,048,029.58
เงินลงทุน	100,000,000.00	100,000,000.00
รับรู้รายได้	-	-
หมายเหตุ รับรู้รายได้เป็นผลตอบแทนร้อยละ (ต่อปี)	-	-

5. ลูกหนี้เงินกู้และดอกเบียค้างรับ ประกอบด้วย

	ปี 2551 บาท	ปี 2550 บาท
5.1 ระยะสั้น		
5.1.1 ลูกหนี้เงินกู้ - ปกติ (สมาชิก)	311,883,997.60	290,549,465.14
5.1.2 ลูกหนี้เงินกู้ - ปกติ (สอ.อื่น)	998,210,600.00	1,930,300,600.00
รวมลูกหนี้ระยะสั้น	1,310,094,597.60	2,220,850,065.14
5.2 ระยะยาว		
5.2.1 ลูกหนี้เงินกู้ - ปกติ (สมาชิก)	2,460,208,097.73	2,219,720,651.65
5.2.2 ลูกหนี้เงินกู้ - ปกติ (สอ.อื่น)	1,800,868,550.00	1,838,591,650.00
5.2.3 ลูกหนี้เงินกู้ โครงการพิเศษ มก.	379,488,150.36	509,021,379.25
รวมลูกหนี้ระยะยาว	4,640,564,798.09	4,567,333,680.90
5.3 ดอกเบียค้างรับ	16,227,423.77	13,203,061.72
รวมลูกหนี้เงินกู้และดอกเบียค้างรับ	5,966,886,819.46	6,801,386,807.76
หัก ค่าเผื่อหนี้สงสัยจะสูญลูกหนี้	-	-
รวมลูกหนี้เงินกู้และดอกเบียค้างรับสุทธิ	5,966,886,819.46	6,801,386,807.76

ดอกเบียค้างรับ คือ ดอกเบียระหว่างงวดบัญชีของลูกหนี้ที่ยังไม่ถึงกำหนดชำระ ได้แก่ ดอกเบียเงินให้กู้แก่สหกรณ์อื่นค้างรับ จำนวน 844,666.73 บาท และดอกเบียของโครงการพิเศษ มก. ค้างรับ จำนวน 15,382



6. ลูกหนี้อื่น-สุทธิ ประกอบด้วย

	ปี 2551		ปี 2550	
	บาท		บาท	
	ถึงกำหนดชำระ		ถึงกำหนดชำระ	
	ภายใน 1 ปี	เกิน 1 ปี	ภายใน 1 ปี	เกิน 1 ปี
ลูกหนี้เงินยืมตรง	54,006.00	-	27,006.00	-
ลูกหนี้ระหว่างดำเนินคดี-สมาชิก	-	1,145,769.62	-	914,977.71
ลูกหนี้ตามคำพิพากษา-สมาชิก	-	7,044,137.64	-	6,992,717.74
ลูกหนี้ตามคำพิพากษา-สหกรณ์อื่น	-	89,944,751.80	-	89,944,751.80
รวมลูกหนี้อื่น	54,006.00	98,134,659.06	27,006.00	97,852,447.25
หัก ค่าเผื่อหนี้สงสัยจะสูญลูกหนี้-สมาชิก	-	(6,930,176.77)	-	(6,555,906.47)
ค่าเผื่อหนี้สงสัยจะสูญลูกหนี้-สหกรณ์อื่น	-	(89,944,751.80)	-	(89,944,751.80)
รวมลูกหนี้อื่น-สุทธิ	54,006.00	1,259,730.49	27,006.00	1,351,788.98

7. ที่ดิน อาคารและอุปกรณ์สุทธิ ประกอบด้วย

	ปี 2551	ปี 2550
	บาท	บาท
ที่ดิน	5,581,950.00	5,581,950.00
อาคารศูนย์ฝึกอบรมระยะของ	3,745,826.05	4,091,742.05
ยานพาหนะ	1,235,676.61	5.00
ครุภัณฑ์ สอ.มก.	3,833,199.87	4,788,777.80
ครุภัณฑ์ KU HOME	2,372.00	2,372.00
รวม	14,399,024.53	14,464,846.85

ค่าเสื่อมราคาคำนวณโดยวิธีเส้นตรงในอัตราที่กำหนดไว้ในระเบียบนายทะเบียนสหกรณ์ที่ว่าด้วยการบัญชีของสหกรณ์ พ.ศ. 2542 ใช้วิธีบันทึกค่าเสื่อมราคาโดยวิธีการลดยอดกับสินทรัพย์โดยตรง ดังนี้

- อาคารศูนย์ฝึกอบรมระยะของ ราคาทุน 6,918,320.00 บาท หักค่าเสื่อมราคาสะสม 3,172,493.95 บาท คงเหลือมูลค่าสุทธิ 3,745,826.05 บาท
- ยานพาหนะ ราคาทุน 2,225,260.00 บาท หักค่าเสื่อมราคาสะสม 989,583.39 บาท คงเหลือมูลค่าสุทธิ 1,235,676.61 บาท
- ครุภัณฑ์ สอ.มก. ราคาทุน 12,834,055.88 บาท หักค่าเสื่อมราคาสะสม 9,000,856.01 บาท คงเหลือมูลค่าสุทธิ 3,833,199.87 บาท
- ครุภัณฑ์ KU HOME ราคาทุน 10,315,907.78 บาท หักค่าเสื่อมราคาสะสม 10,313,535.78 บาท คงเหลือมูลค่าสุทธิ 2,372.00 บาท

8. สินทรัพย์ไม่มีตัวตน ประกอบด้วย

	ปี 2551	ปี 2550
	บาท	บาท
สิทธิการใช้ประโยชน์ในอาคาร สอ.มก. และลานจอดรถ	101,727,624.10	110,330,801.67
สิทธิการใช้ซอฟต์แวร์	167,816.50	269,668.90
รวม	101,895,440.60	110,600,470.57



9. สินทรัพย์อื่น ประกอบด้วย

	ปี 2551	ปี 2550
	บาท	บาท
หมุนเวียน		
ดอกเบี้ยเงินลงทุนค้างรับ	50,578,129.10	76,695,774.66
ดอกเบี้ยเงินฝากสหกรณ์อื่นค้างรับ	413,068.49	8,269,253.42
เงินทรองดำนินคดี	819,226.89	806,602.35
เงินรอเรียกเก็บ	-	13,364,286.01
เครื่องเขียนแบบพิมพ์	140,938.60	216,500.30
รวม	51,951,363.08	99,352,416.74
ไม่หมุนเวียน		
เงินประกันและมัดจำ	20,500.00	40,500.00
สินทรัพย์แทนการชำระหนี้รอจำหน่าย	23,316,076.34	23,408,895.34
รวม	23,336,576.34	23,449,395.34
รวมสินทรัพย์อื่น	75,287,939.42	122,801,812.08

10. รวมสินทรัพย์ ประกอบด้วย

	ปี 2551	ปี 2550
	บาท	บาท
หมุนเวียน	3,773,007,551.88	4,548,735,838.02
ไม่หมุนเวียน	9,744,045,223.36	8,056,186,004.20
รวมสินทรัพย์	13,517,052,775.24	12,604,921,842.22

11. เงินรับฝาก ประกอบด้วย

	ปี 2551	ปี 2550
	บาท	บาท
เงินรับฝากออมทรัพย์	267,739,464.21	253,858,895.50
เงินรับฝากออมทรัพย์พิเศษ	5,699,333,445.20	6,609,489,123.76
เงินรับฝากประจำ	3,277,042,589.27	1,759,167,380.61
รวม	9,244,115,498.68	8,622,515,399.87

12. เงินกู้ยืม ประกอบด้วย

	ปี 2551		ปี 2550	
	บาท		บาท	
	ถึงกำหนดชำระ		ถึงกำหนดชำระ	
	ภายใน 1 ปี	เกิน 1 ปี	ภายใน 1 ปี	เกิน 1 ปี
เงินกู้ยืมระยะสั้น	-	-	400,000,000.00	-
ตัวสัญญาใช้เงิน	34,610,900.00	50,240,000.00	-	-
รวมเงินกู้ยืม	34,610,900.00	50,240,000.00	400,000,000.00	-



ข้อผูกพัน

1. เงินกู้ยืมโดยออกตัวสัญญาใช้เงินกับธนาคารต่างๆ โดยใช้หลักประกันในรูปพันธบัตรและหุ้นกู้ มีดังนี้

- 1.1 ธนาคารกรุงศรีอยุธยา จำกัด (มหาชน) สาขา มก. วงเงิน 100 ล้านบาท
 - หุ้นกู้ของบริษัททางด่วนกรุงเทพ จำกัด (มหาชน) ครั้งที่ 1/2550 ชุดที่ 1 อายุ 3 ปี จำนวน 100 ล้านบาท
- 1.2 ธนาคารไทยพาณิชย์ จำกัด (มหาชน) สาขารัชโยธิน วงเงิน 650 ล้านบาท
 - หุ้นกู้ บมจ. ปตท. ครั้งที่ 1/2546 ชุดที่ 2 อายุ 10 ปี จำนวน 200 ล้านบาท
- 1.3 ธนาคารกรุงไทย จำกัด (มหาชน) สำนักบริการธุรกิจสุรวงศ์ วงเงิน 900 ล้านบาท
 - พันธบัตรการเคหะแห่งชาติ อายุ 10 ปี จำนวน 50 ล้านบาท
 - พันธบัตรออมทรัพย์ ปิงปิงประมาณ พ.ศ. 2547 อายุ 7 ปี จำนวน 1 ล้านบาท
 - พันธบัตรออมทรัพย์ ปิงปิงประมาณ พ.ศ. 2547 อายุ 10 ปี จำนวน 165 ล้านบาท
 - พันธบัตรออมทรัพย์ช่วยชาติ พ.ศ. 2545 อายุ 7 ปี จำนวน 258.86 ล้านบาท
 - พันธบัตรออมทรัพย์ช่วยชาติ พ.ศ. 2545 อายุ 10 ปี จำนวน 133 ล้านบาท
 - พันธบัตรออมทรัพย์กองทุนเพื่อการฟื้นฟูและพัฒนาระบบสถาบันการเงิน ปิงปิงประมาณ พ.ศ. 2551 อายุ 4 ปี จำนวน 250 ล้านบาท
- 1.4 ธนาคารกสิกรไทย จำกัด (มหาชน) สาขาซอยสามแยกเกษตร วงเงินกู้ 300 ล้านบาท
 - พันธบัตร ธปท. ประเภทออมทรัพย์ ปี พ.ศ. 2550 ครั้งที่ 1 อายุ 4 ปี จำนวน 89 ล้านบาท
 - พันธบัตร ธปท. ประเภทออมทรัพย์ ปี พ.ศ. 2550 ครั้งที่ 1 อายุ 7 ปี จำนวน 210 ล้านบาท
2. เงินเบิกเกินบัญชีธนาคารต่างๆ โดยใช้หลักประกันในรูปพันธบัตร มีดังนี้
 - 2.1 ธนาคารกรุงศรีอยุธยา จำกัด (มหาชน) สาขา มก. วงเงิน 20 ล้านบาท
 - พันธบัตรออมทรัพย์ ปิงปิงประมาณ พ.ศ. 2547 อายุ 7 ปี จำนวน 22 ล้านบาท
 - 2.2 ธนาคารทหารไทย จำกัด (มหาชน) สาขามหาวิทยาลัยเกษตรศาสตร์ วงเงิน 20 ล้านบาท
 - พันธบัตรออมทรัพย์ ปิงปิงประมาณ พ.ศ. 2547 อายุ 7 ปี จำนวน 20 ล้านบาท
3. อื่นๆ
 - 3.1 พันธบัตรปิงปิงประมาณ พ.ศ. 2547 อายุ 7 ปี จำนวนเงิน 0.16 ล้านบาท ใช้ค้ำประกันการใช้ไฟฟ้าของการไฟฟ้านครหลวงวงเงิน 0.16 ล้านบาท
 - 3.2 พันธบัตรออมทรัพย์ช่วยชาติ พ.ศ. 2545 อายุ 10 ปี จำนวนเงิน 5 ล้านบาท และ พันธบัตรออมทรัพย์ ปิงปิงประมาณ พ.ศ. 2547 อายุ 10 ปี จำนวนเงิน 20 ล้านบาท ใช้ค้ำประกันการถอนเงินฝากผ่านตู้ ATM ของธนาคารไทยพาณิชย์ จำกัด (มหาชน) วงเงิน 25 ล้านบาท



13. หนี้สินอื่น ประกอบด้วย

	ปี 2551	ปี 2550
	บาท	บาท
หมุนเวียน		
ดอกเบี้ยเงินรับฝากค้างจ่าย	28,294,728.73	12,992,833.71
ดอกเบี้ยเงินกู้ค้างจ่าย	-	228,287.67
ดอกเบี้ยตัวสัญญาใช้เงินค้างจ่าย	1,648,216.32	-
ค่าใช้จ่ายค้างจ่าย	1,476,649.98	1,195,703.49
เงินรอจ่ายคืน	42,957,892.65	42,632,735.72
รายได้รับล่วงหน้า	1,675,000.00	1,675,000.00
ภาษีหัก ณ ที่จ่าย	874,920.34	1,321,871.32
เงินโครงการสงเคราะห์	(297,405.00)	(194,355.00)
รวม	76,630,003.02	59,852,076.91
ไม่หมุนเวียน		
สำรองบำเหน็จเจ้าหน้าที่	10,795,819.49	9,967,215.89
เงินประกัน	770,000.00	3,232,500.00
รวม	11,565,819.49	13,199,715.89
รวมหนี้สินอื่น	88,195,822.51	73,051,792.80

14. รวมหนี้สิน ประกอบด้วย

	ปี 2551	ปี 2550
	บาท	บาท
หมุนเวียน	9,355,356,401.70	9,082,367,476.78
ไม่หมุนเวียน	61,805,819.49	13,199,715.89
รวมหนี้สิน	9,417,162,221.19	9,095,567,192.67

15. ทุนสะสมตามข้อบังคับ ระเบียบ และอื่นๆ ประกอบด้วย

	ปี 2551	ปี 2550
	บาท	บาท
ทุนสาธารณประโยชน์	16,608,105.22	15,126,031.66
ทุนรักษาระดับเงินปันผล	32,345,429.59	31,849,762.50
ทุนสะสมสร้างสำนักงาน	26,653,252.52	26,653,252.52
ทุนสวัสดิการสมาชิก	20,062,381.56	16,319,665.80
รวม	95,669,168.89	89,948,712.48

16. กำไรจากเงินลงทุนที่ยังไม่เกิดขึ้น ประกอบด้วย

	ปี 2551	ปี 2550
	บาท	บาท
ยอดยกมาต้นงวด	81,558,450.87	5,934,962.41
การเปลี่ยนแปลงในระหว่างงวด	169,626,460.24	75,623,488.46
ยอดคงเหลือปลายงวด	251,184,911.11	81,558,450.87



วาระที่ 5

พิจรณคการจ้ดสรรคไรศุทธิ
ประจําปี 2551



สหกรณ์ออมทรัพย์มหาวิทยาลัยเกษตรศาสตร์ จำกัด การจัดสรรกำไรสุทธิประจำปี 2551 (กำไรที่จัดสรร 296,041,743.57 บาท)

รายการ	ปี 2551		ปี 2550	
	บาท	%	บาท	%
1 ทุนสำรอง ไม่น้อยกว่าร้อยละ 10 ของกำไรสุทธิ	32,700,341.81	11.05	48,694,092.06	16.70
2 ค่าบำรุงสันนิบาตสหกรณ์แห่งประเทศไทย ร้อยละ 5 ของกำไรสุทธิไม่เกิน 10,000 บาท	10,000.00	0.00	10,000.00	0.00
3 เงินปันผลร้อยละ 6.25 ตามหุ้นที่ชำระแล้ว	176,872,758.24	59.75	162,748,283.00	55.82
4 เงินเฉลี่ยคืนร้อยละ 33 ของดอกเบี้ยเงินกู้ที่ชำระแล้ว	47,674,080.64	16.10	40,987,959.32	14.06
5 เงินโบนัสกรรมการและเจ้าหน้าที่ ไม่เกินร้อยละ 10 ของกำไรสุทธิ	6,068,000.00	2.05	5,977,161.99	2.05
6 ทุนรักษาระดับอัตราเงินปันผล ไม่เกินร้อยละ 2 ของทุนเรือนหุ้น	636,305.84	0.21	495,667.09	0.17
7 ทุนสาธารณประโยชน์ ไม่เกินร้อยละ 10 ของกำไรสุทธิ	5,700,000.00	1.93	5,831,377.56	2.00
8 ทุนสวัสดิการสมาชิก ไม่เกินร้อยละ 20 ของกำไรสุทธิ	26,380,257.04	8.91	26,824,336.76	9.20
	296,041,743.57	100.00	291,568,877.78	100.00
ผลการจัดสรรกำไรสุทธิประจำปี 2551 ตามที่เสนอจะมีผลดังนี้				
1. กลับมาเป็นของสมาชิก	224,546,838.88	75.85	203,736,242.32	69.88
2. เป็นประโยชน์แก่สมาชิก	65,416,904.69	22.10	81,845,473.47	28.07
3. เป็นของกรรมการและเจ้าหน้าที่	6,068,000.00	2.05	5,977,161.99	2.05
4. เป็นของสันนิบาตสหกรณ์	10,000.00	0.00	10,000.00	0.00
	296,041,743.57	100.00	291,568,877.78	100.00

- หมายเหตุ 1) อัตราดอกเบี้ยเงินกู้เฉลี่ยทั้งปี 5.50 ต่อปี
หัก เงินเฉลี่ยคืนให้ร้อยละ 33 ของดอกเบี้ยเงินให้กู้ 1.82 ต่อปี
คงเหลือ ดอกเบี้ยเงินกู้ร้อยละ 3.68 ต่อปี
 2) อัตราดอกเบี้ยเงินฝากออมทรัพย์เฉลี่ยทั้งปี 1.75 ต่อปี
 3) อัตราดอกเบี้ยเงินฝากออมทรัพย์พิเศษเฉลี่ยทั้งปี 3.00 ต่อปี
 4) กำไร 296.04 ล้านบาท มาจากสมาชิก 26.56 % เป็นกำไร 78.63 ล้านบาท (จ่ายเงินปันผลทั้งหมด) มาจากการลงทุน 73.44 % เป็นกำไร 217.41 ล้านบาท (จ่ายเงินปันผลและเงินเฉลี่ยคืน 145.92 ล้านบาท หรือร้อยละ 67.12 ของกำไรที่มาจากการลงทุน)
 5) ดอกเบี้ยเงินฝากประจำ 1 ปี 4 ธนาคารใหญ่ ปี 2551 เฉลี่ยร้อยละ 2.2786 ต่อปี



วาระที่ 6

พิจารณาอนุมัติงบประมาณรายจ่าย
ในการดำเนินงานของสภาก่ออมทรัพย์
ประจำปี 2552



ประมาณ รายได้ รายจ่าย ประจำปี 2552



1. ประมาณการรายได้

	ล้านบาท
1.1 ดอกเบี้ยเงินให้กู้แก่สมาชิก	172
1.2 ดอกเบี้ยเงินให้กู้แก่สหกรณ์อื่น	184
1.3 รายได้จากการลงทุนและอื่นๆ	295
รวม	651

2. ประมาณการรายจ่าย

	ล้านบาท
2.1 ดอกเบี้ยจ่าย	293
2.2 ค่าใช้จ่ายในการบริหาร	53
รวม	346
ประมาณการกำไรสุทธิ	305



สหกรณ์ออมทรัพย์มหาวิทยาลัยเกษตรศาสตร์ จำกัด งบประมาณรายจ่าย ประจำปี 2552

คณะกรรมการดำเนินการขอนำเสนองบประมาณรายจ่ายต่อที่ประชุมใหญ่สามัญประจำปี 2551 เพื่อพิจารณาอนุมัติ ตามความในข้อบังคับของสหกรณ์ ข้อ 48 (23) ดังนี้

1. งบค่าใช้จ่าย	บาท
1.1 งบงานประจำและต่อเนื่อง	
1.1.1 หมวดค่าใช้จ่ายเกี่ยวกับเจ้าหน้าที่	18,147,850.00
1.1.2 หมวดค่าใช้จ่ายเกี่ยวกับอาคาร สถานที่และอุปกรณ์	3,028,470.00
1.1.3 หมวดค่าใช้จ่ายเกี่ยวกับสมาชิก	12,530,700.00
1.1.4 หมวดค่าใช้จ่ายดำเนินงานอื่น	10,721,980.00
รวมค่าใช้จ่ายตามงบงานประจำ	44,429,000.00
1.2 งบตามแผนพัฒนา	551,000.00
1.3 งบกลางโดยความเห็นชอบของคณะกรรมการดำเนินการ (ร้อยละ 5.00 ของงบงานประจำ)	2,221,450.00
1.4 โครงการครบรอบ 50 ปี สอ.มก.	5,888,264.00
รวมค่าใช้จ่ายทั้งสิ้น	53,089,714.00
2. งบจัดซื้อครุภัณฑ์	
2.1 ตามงบงานประจำและต่อเนื่อง	4,775,500.00
2.2 ตามงบแผนพัฒนา	400,000.00
รวมงบครุภัณฑ์ทั้งสิ้น	5,175,500.00
รวมงบประมาณทั้งสิ้น	58,265,214.00



รายการ	ปี 2551		ปี 2552	เหตุผลและความจำเป็น
	งบประมาณ	จ่ายจริง	ขอตั้ง	
1. หมวดค่าใช้จ่ายเกี่ยวกับเจ้าหน้าที่	17,045,900.00	15,256,846.14	18,147,850.00	
1.1 เงินเดือน	12,398,740.00	11,877,600.00	12,964,350.00	- สำหรับอัตราเดิม 27 อัตรา - สำหรับไว้เลื่อนขั้นและปรับเงินเดือน - สำหรับเงินปรับเพิ่มตามภาวะค่าครองชีพ - เงินรางวัลพิเศษสำหรับเจ้าหน้าที่ - เงินประจำตำแหน่งเจ้าหน้าที่
1.2 ค่าครองชีพ	-	-	12,000.00	- สำหรับค่าครองชีพจำนวน 1 อัตรา
1.3 สมทบเข้ากองทุนสำรองเลี้ยงชีพ และกองทุนบำเหน็จ	2,170,000.00	1,600,546.83	1,980,000.00	- เพื่อสมทบเข้ากองทุนสำรองเลี้ยงชีพ และกองทุนบำเหน็จเจ้าหน้าที่
1.4 สมทบเข้ากองทุนประกันสังคม	252,000.00	233,010.20	243,000.00	- เพื่อสมทบเข้ากองทุนประกันสังคม
1.5 สวัสดิการต่าง ๆ	1,169,160.00	699,927.86	1,298,500.00	- สำหรับจ่ายเป็นค่ารักษาพยาบาล ค่าเล่าเรียนบุตร ค่าทำศพ ค่าอาหารกลางวัน ค่าเครื่องแบบ ค่าประกันชีวิต เงินช่วยเหลือบุตร ค่าล่วงเวลา ค่าเล่าเรียนบุตร ค่าตรวจสุขภาพประจำปี และโครงการประกันสุขภาพ
1.6 โครงการสนับสนุนการศึกษาต่อเจ้าหน้าที่	150,000.00	126,500.00	150,000.00	- สำหรับโครงการสนับสนุนการศึกษาต่อของเจ้าหน้าที่ (ปริญญาโท/ฯลฯ)
1.7 โครงการเกษียณก่อนกำหนด	-	-	450,000.00	- สำหรับเจ้าหน้าที่เข้าร่วมในโครงการเกษียณก่อนกำหนด
1.8 ค่าใช้จ่ายเจ้าหน้าที่เข้าร่วมประชุม/สัมมนา/ทัศนศึกษา ดูงาน	906,000.00	719,261.25	1,050,000.00	- สำหรับค่าใช้จ่ายในการไปร่วมประชุม สัมมนา ทัศนศึกษาในประเทศและต่างประเทศ และค่าเบี้ยประชุม ค่าใช้จ่ายในการเดินทางระหว่างวิทยาเขตเพื่อบริการสมาชิก
2. หมวดค่าใช้จ่ายเกี่ยวกับอาคารสถานที่ และอุปกรณ์	2,856,230.00	2,453,155.90	3,028,470.00	
2.1 ค่าจ้างดูแลอาคาร สถานที่ และอุปกรณ์	929,630.00	819,331.00	1,008,830.00	- สำหรับค่าจ้างทำความสะอาด ค่าจ้างยามรักษาความปลอดภัย ค่าจ้างคนงานดูแลบ้านพักและที่ดิน
2.2 ค่าซ่อมแซม บำรุงรักษาทรัพย์สิน	280,000.00	174,196.14	230,000.00	- สำหรับค่าซ่อมแซม บำรุงรักษา และเปลี่ยนครุภัณฑ์ เครื่องคอมพิวเตอร์ ยานพาหนะ และเพื่อพัฒนาบำรุงรักษาหอประวัติ
2.3 ค่าสาธารณูปโภค	1,646,600.00	1,459,628.76	1,789,640.00	- สำหรับจ่ายค่าสาธารณูปโภคต่าง ๆ เช่น ค่าน้ำ ค่าไฟ ค่าโทรศัพท์สำนักงาน ค่าโทรศัพท์มือถือ ค่าบริการสัญญาณ UBC ค่าเช่าสัญญาณ Lease Line ค่าน้ำมัน และค่าประกันภัย ยานพาหนะ และต่อทะเบียน



รายการ	ปี 2551		ปี 2552	เหตุผลและความจำเป็น
	งบประมาณ	จ่ายจริง	ขอตั้ง	
3. หมวดค่าใช้จ่ายเกี่ยวกับสมาชิก	10,950,600.00	8,857,564.69	12,530,700.00	
3.1 ค่าใช้จ่ายจัดการประชุมใหญ่และวิสามัญ	545,600.00	303,663.00	600,000.00	- สำหรับเป็นค่าใช้จ่ายในการจัดการประชุมใหญ่ 1 ครั้ง และวิสามัญ 2 ครั้ง เช่น ค่าของรางวัล จัปฉลาก ค่าพาหนะสมาชิก ค่าเบี้ยประชุม ค่ารับรองสมาชิก และค่าใช้จ่ายอื่น ๆ ในการจัดการประชุม
3.2 ค่าใช้จ่ายในการจัดฝึกอบรมการศึกษา	240,000.00	209,875.50	250,000.00	- สำหรับเป็นค่าใช้จ่ายในพิธีมอบทุนการศึกษาบุตรสมาชิกที่เรียนดี
3.3 ค่าใช้จ่ายในการจัดสัมมนาเกี่ยวกับสมาชิก	3,290,300.00	2,842,910.82	4,760,000.00	- ค่าใช้จ่ายในการจัดพบปะสมาชิกตามวิทยาเขตหรือสัมมนาสมาชิกพื้นที่ทางไกลและผู้บริหาร มก. - โครงการพัฒนาสุขภาพกาย-สุขภาพจิต - โครงการจัดอบรมผู้ประสานงาน - โครงการอบรมผู้สนใจเป็นผู้ตรวจสอบ - ค่าใช้จ่ายงานเลี้ยงสมาชิกเกษียณอายุราชการ - โครงการสัมมนาสมาชิกเกษียณอายุราชการ - โครงการสัมมนาสมาชิก 3 ครั้ง - โครงการพัฒนาอาชีพสมาชิกและครอบครัว - โครงการให้ความรู้แก่สมาชิก - โครงการปฐมนิเทศสมาชิก 4 ครั้ง - โครงการส่งเสริมศิลปวัฒนธรรม (โครงการไหว้พระ 9 วัด โครงการถือศีลปฏิบัติธรรม โครงการสืบสานวัฒนธรรม) - โครงการส่งเสริมการศึกษาและพัฒนาทักษะ (จัดเข้าค่ายให้สมาชิกและบุตร, ศึกษาดูงานการทำอาชีพเสริมเพิ่มรายได้)
3.4 ค่าประชาสัมพันธ์ข่าวสาร	1,301,500.00	1,079,164.75	1,391,500.00	- สำหรับค่าจัดพิมพ์ข่าวสารสหกรณ์ ข่าวเลือกตั้งกรรมการและผู้ตรวจสอบกิจการ จัดพิมพ์รายงาน การประชุมใหญ่ ประชุมวิสามัญ และรายงานการประชุมคณะกรรมการชุดต่าง ๆ จัดพิมพ์รายงานผู้ตรวจสอบ จัดพิมพ์การ์ดวันเกิดและปฏิทินประจำปี
3.5 ค่าธรรมเนียมรายปีบัตรสมาชิก	1,240,000.00	1,092,200.00	1,300,000.00	- สำหรับจ่ายสมทบค่าธรรมเนียมรายปีบัตรสมาชิก
3.6 ค่าหุ้นให้สมาชิกประจำปี	1,400,000.00	1,212,000.00	1,400,000.00	- สำหรับจ่ายสมทบเป็นค่าหุ้นให้สมาชิกประจำปีละ 200 บาท
3.7 ค่าประกันอุบัติเหตุ	700,000.00	627,454.00	770,000.00	- สำหรับเป็นค่าประกันอุบัติเหตุสำหรับสมาชิก



รายการ	ปี 2551		ปี 2552	เหตุผลและความจำเป็น
	งบประมาณ	จ่ายจริง	ขอตั้ง	
3.8 ค่าใช้จ่ายอื่นๆ เกี่ยวกับสมาชิก	2,233,200.00	1,490,296.62	2,059,200.00	- ค่าใช้จ่ายในการทำจ้างและตรวจสอบหลักทรัพย์ ในเขตกรุงเทพและต่างจังหวัด ค่าใช้จ่ายจ้างบริษัทประเมินหลักทรัพย์ ค่าใช้จ่ายในการสรรหากรรมการและผู้ตรวจสอบกิจการ ค่าใช้จ่ายจัดงานเลี้ยงขอบคุณผู้ให้บริการ ค่าสมนาคุณบริการสมาชิก
4. หมวดค่าใช้จ่ายในการดำเนินงานอื่น	9,532,870.00	7,972,953.41	10,721,980.00	
4.1 ค่าเบี้ยประชุม ค่าเบี้ยเลี้ยง และค่าพาหนะ	1,353,000.00	1,342,755.00	1,896,500.00	- สำหรับคณะกรรมการดำเนินการ คณะกรรมการชุดต่างๆ อนุกรรมการ สำหรับกรรมการที่เกษียณที่มาปฏิบัติงาน สำหรับกรรมการที่เดินทางระหว่างวิทยาเขต และเดินทางจากสถานีวิจัย
4.2 ค่าใช้จ่ายในการไปประชุมสัมมนา/ศึกษาดูงาน	650,000.00	648,757.50	650,000.00	- สำหรับเป็นค่าใช้จ่ายในการไปประชุม สัมมนา และทัศนศึกษาดูงาน
4.3 ค่าใช้จ่ายในส่วนของที่ปรึกษา ผู้สอบบัญชี ผู้ตรวจสอบกิจการ และผู้ตรวจสอบภายใน	735,400.00	639,066.00	854,800.00	- สำหรับเป็นค่าใช้จ่ายเกี่ยวกับที่ปรึกษาและผู้สอบบัญชี ผู้ตรวจสอบกิจการ และผู้ตรวจสอบภายใน เช่น ค่าตรวจสอบกิจการ ค่าตรวจสอบภายใน ค่าสอบบัญชี ค่าตรวจสอบสุขภาพ โครงการประกันสุขภาพ ค่าเครื่องแบบ ค่าใช้จ่ายในการสัมมนา ค่าเบี้ยประชุม ค่าพาหนะ
4.4 ค่าสนับสนุนกิจการของ มก.	1,600,000.00	1,150,950.70	1,600,000.00	- สำหรับสนับสนุนกิจกรรมของมหาวิทยาลัยเกษตรศาสตร์ สนับสนุนกิจกรรมสาธารณประโยชน์ของมก. สนับสนุนกิจกรรมชมรมผู้อาวุโส
4.5 ค่าสมนาคุณ	890,600.00	822,310.00	907,000.00	- สำหรับจ่ายให้กองคลัง สำนักบริการคอมพิวเตอร์ และผู้ให้ความช่วยเหลือสหกรณ์ ผู้ประสานงานตามหน่วยงานต่างๆ และเขียนบทความลงข่าวสาร
4.6 ค่าสัมมนาอื่นๆ	550,000.00	436,383.07	1,000,000.00	- สำหรับค่าจัดสัมมนาร่วมกับสหกรณ์อื่น จัดประชุมระหว่างเจ้าหน้าที่และกรรมการ
4.7 ค่าเครื่องเขียนแบบพิมพ์	400,000.00	305,511.46	400,000.00	- สำหรับแบบพิมพ์ต่าง ๆ ที่เกี่ยวข้องกับงานสหกรณ์ ใบเสร็จ ค่าชอว์ หนังสือค่าประกัน สลิปเงินฝาก สมุดเงินฝาก บัตรตัวอย่างลายมือชื่อ
4.8 ค่าวัสดุอื่นๆ	792,000.00	401,441.57	792,000.00	- เป็นค่าวัสดุของใช้รวมทั้งอุปกรณ์ที่จำเป็นกับสำนักงานและวัสดุที่เกี่ยวข้องกับคอมพิวเตอร์ เช่น เครื่องเขียน กระดาษ หมึกเครื่องพิมพ์ กระดาษไข และวัสดุในการรับรองต่าง ๆ



รายการ	ปี 2551		ปี 2552	เหตุผลและความจำเป็น
	งบประมาณ	จ่ายจริง	ขอตั้ง	
4.9 ค่าใช้จ่ายทั่วไป	2,561,870.00	2,225,778.11	2,621,680.00	- สำหรับเป็นค่าใช้จ่ายทั่วไป เช่น ค่าเดินทาง ค่าบริการธุรกรรมเงินสด ค่าประกันรักษาเงินสด ค่าอาคารเช็ด ค่าธรรมเนียมการโอนเงิน ธนาคาร ค่าใช้จ่ายในการไปเยี่ยมชมสหกรณ์อื่น และส่งเสริมการจัดกิจกรรมระหว่างสหกรณ์ ค่ารับรอง ผู้มาเยี่ยมชมสหกรณ์ ค่าจ้างและอื่นๆ ค่าเครื่องแบบ ตรวจสอบสุขภาพ โครงการประกันสุขภาพ
5. โครงการครบรอบ 50 ปี	2,100,000.00	483,736.00	5,888,264.00	- สำหรับเป็นค่าใช้จ่ายในการจัดกิจกรรมเนื่องในโอกาสครบรอบ 50 ปี สอ.มก. เช่น การจัดประชุมสัมมนา/อบรมทางวิชาการ ทำบุญเลี้ยงพระ ค่าจัดพิมพ์หนังสือที่ระลึก ค่าของรางวัลให้สมาชิก ค่าของที่ระลึกให้สมาชิก สหกรณ์ลูกค้า และผู้ร่วมก่อตั้ง
6. หมวดครุภัณฑ์ ที่ดินและสิ่งก่อสร้าง	5,375,000.00	1,783,475.00	4,775,500.00	
6.1 ครุภัณฑ์	2,375,000.00	1,783,475.00	1,775,500.00	- สำหรับจัดซื้อเครื่องปริ้นเตอร์ เพื่อออกไปเสร็จรับเงิน และเพื่อใช้ในการพิมพ์สัญญาจ้างของเครื่องคอมพิวเตอร์ โน้ตบุ๊ก จอมอนิเตอร์ เครื่องพิมพ์สมุดคู่มือ เครื่องตรวจนับธนบัตร กล้องถ่ายรูป ตู้เย็น เครื่องกดบัตรคิว เครื่องตัดกระดาษไฟฟ้า เครื่องเจาะกระดาษขนาดใหญ่ เครื่องโทรสาร เครื่องปรับอากาศ ตู้เก็บเอกสาร และเพื่อจัดตั้งระบบสำรองข้อมูล
6.2 ที่ดินและสิ่งก่อสร้าง	3,000,000.00	-	3,000,000.00	- ค่าปรับปรุงสำนักงาน (บางเขน กพส.) โครงการก่อสร้าง/ปรับปรุงโครงการบ้านพักที่ระยอง และเพื่อพัฒนาสินทรัพย์แทนการชำระหนี้ รอจำหน่าย (ทรัพย์สินที่ซื้อจากกรมบังคับคดี)
งบค่าใช้จ่าย	42,485,600.00	35,024,256.14	50,317,264.00	งบค่าใช้จ่ายเทียบได้เป็นร้อยละ 91.33% ของงบประมาณทั้งสิ้น
งบลงทุน (จัดซื้อทรัพย์สิน)	5,375,000.00	1,783,475.00	4,775,500.00	
รวมทั้งสิ้น	47,860,600.00	36,807,731.14	55,092,764.00	



แผนพัฒนา ปี 2552

ลำดับ	กลยุทธ์	โครงการ	ระยะเวลา	ผู้รับผิดชอบ	งบประมาณ	หมายเหตุ
1.	ให้สมาชิกมีทุนและเงินฝากเพิ่มขึ้น 1.1 กระตุ้นสมาชิกที่มีทุนน้อยกว่า 300,000 บาท ให้ถือทุนเพิ่มขึ้น	1. โครงการออมวันหนึ่งเพื่อชีวิตที่ดีเมือเกษียณ 1.1 รณรงค์ให้สมาชิกที่มีทุนน้อยกว่า 300,000 บาท ออมหุ้นได้ 300,000 บาท โดยได้รับของที่ระลึก 1.2 นำเงินปันผล-เฉลี่ยคืน มาซื้อหุ้นเพิ่ม โดยซื้อหุ้นเพิ่มขึ้นต่อ 1,000 บาท สหกรณ์ จะสมทบให้ 1 หุ้น (ร้อยละ 1) และนำมาซื้อได้เพียงครั้งเดียว เงื่อนไข - สมาชิกมีทุนไม่เกิน 300,000 บาท - นำเงินปันผล-เฉลี่ยคืนปี 2551 มาซื้อหุ้นเพิ่มเท่านั้น	ปี 2551 - 2553 29 ม.ค. - 27 ก.พ. 2552 (ต่อเนื่อง 3 ปี)	ฝ่ายสินเชื่อ ฝ่ายสินเชื่อ	141,000	
		1. โครงการส่งเสริมการออมในรูปแบบฝาก 1.1 เงินฝากประจำ 24 เดือน ไม่เสียภาษี 2. โครงการวิจัยเพื่อพัฒนาผลิตภัณฑ์เงินออม	ปี 2552 ปี 2552	ฝ่ายการเงิน คณะกรรมการบริหาร	20,000.00 50,000.00	
				รวม	211,000.00	
2.	ให้สมาชิกได้รับสวัสดิการเพิ่มขึ้นโดยทั่วถึง และเป็นธรรม 2.1 เพิ่มและพัฒนาผลิตภัณฑ์ด้านสวัสดิการ ให้ครอบคลุมตามความ จำเป็นของ สมาชิกยิ่งขึ้น 2.2 แก้ไขปรับปรุงระเบียบเกี่ยวกับ สวัสดิการให้เป็นธรรมยิ่งขึ้น	โครงการวิจัยเพื่อพัฒนาสวัสดิการ	ปี 2552 ปี 2552	คณะกรรมการบริหาร คณะกรรมการบริหาร	100,000	
				รวม	100,000.00	



ลำดับ	กลยุทธ์	โครงการ	ระยะเวลา	ผู้รับผิดชอบ	งบประมาณ	หมายเหตุ
3	พัฒนาเทคโนโลยีเพื่อเพิ่มศักยภาพในการทำงานของสหกรณ์	- งานตกแต่งทางเข้าอาคาร และบอร์ด ประชาสัมพันธ์	ปี 2552		400,000.00	
4.	ให้ความช่วยเหลือและสนับสนุนกิจกรรมที่ เป็นประโยชน์ต่อสังคม 4.1 จัดให้มีกิจกรรมเพื่อช่วยเหลือสังคมให้ มีการพัฒนาด้านเศรษฐกิจและ สิ่งแวดล้อมตามหลักเศรษฐกิจพอเพียง	โครงการพัฒนาโรงเรียนตำรวจตระเวนชายแดน และโรงเรียนรอบข้างหน่วยงาน ต่าง ๆ ของ มหาวิทยาลัยเกษตรศาสตร์ 2. โครงการค่ายความรู้สหกรณ์ 3. โครงการห้องสมุดชุมชน 4. โครงการพัฒนาชุมชนและสิ่งแวดล้อม	ปี 2552 ปี 2552 ปี 2552 ปี 2552	กรรมการบริหาร กรรมการบริหาร กรรมการบริหาร กรรมการบริหาร	100,000.00 10,000.00 50,000.00 80,000.00	
				รวม	240,000.00	

รวมค่าใช้จ่าย 551,000.00 บาท
ครุภัณฑ์ 400,000.00 บาท
รวมทั้งสิ้น 951,000.00 บาท



โครงการพิเศษเพื่อสนับสนุนการลงทุนของมหาวิทยาลัยเกษตรศาสตร์ ปี 2552

สืบเนื่องจากมหาวิทยาลัยเกษตรศาสตร์ ในฐานะสมาชิกสมทบของ สอ.มก. มีสิทธิและหน้าที่ตามระเบียบว่าด้วยสมาชิกสมทบและการให้บริการ พ.ศ. 2547 โดยมีสิทธิฝากเงินตามระเบียบสหกรณ์กรณีมีการกู้เงินให้อยู่ในความเห็นชอบของที่ประชุมใหญ่สามัญประจำปีนั้น

ณ วันที่ 31 ธันวาคม 2551 มหาวิทยาลัยเกษตรศาสตร์ ได้รับอนุมัติวงเงินกู้ยืมจาก สอ.มก. เพื่อให้ สอ.มก. จัดหาอาคารให้ ดังนี้

มติ ที่ประชุม	โครงการ	วงเงิน อนุมัติ	เงินกู้ โครงการ	เงินกู้ โครงการ (เงินต้น)	รับชำระเงินกู้			เงินกู้ โครงการ คงเหลือ
					เงินต้น	ดอกเบี้ย	รวม	
โครงการก่อสร้างที่ได้ชำระคืนเสร็จเรียบร้อยแล้ว มี 5 โครงการ								
25 ม.ค.44	โครงการก่อสร้างอาคารหอพักนิสิต ศรีราชา 1	170.00	163.59	163.59	163.59	30.51	194.10	0.00
27 ม.ค.47	โครงการก่อสร้างอาคารจอดรถ งามวงศ์วาน	63.71	62.83	62.83	62.83	7.89	70.72	0.00
27 ม.ค.47	โครงการก่อสร้างอาคารจอดรถ บางเขน	59.86	45.45	45.45	45.45	4.83	50.28	0.00
27 ม.ค.47	โครงการก่อสร้างอาคารชีววิทยา คณะวิทยาศาสตร์	50.00	52.86	52.86	52.86	0.09	52.95	0.00
27 ม.ค.48	โครงการก่อสร้างอาคารหอสมุดอนุสรณ์ 10 ปี	74.00	72.30	72.30	72.30	2.93	75.23	0.00
รวม		417.57	397.03	397.03	397.03	46.25	443.28	0.00
โครงการก่อสร้างที่ได้ดำเนินการก่อสร้างเสร็จเรียบร้อยแล้ว 3 โครงการ								
21 ก.ย.47	โครงการก่อสร้างอาคารโรงเรียนสาธิตฯ ระยะที่ 3	125.90	118.37	118.37	70.01	10.96	80.97	48.36
27 ม.ค.48	โครงการก่อสร้างอาคารโรงเรียนสาธิตฯ ระยะที่ 4	250.00	238.74	238.74	-	-	-	238.74
27 ม.ค.48	โครงการก่อสร้างอาคารหอพักนิสิต ศรีราชา 2	150.00	143.52	143.52	68.48	4.12	72.60	75.04
รวม		525.90	500.63	500.63	138.49	15.08	153.57	362.14
โครงการที่อยู่ระหว่างการดำเนินการก่อสร้างมี 6 โครงการ								
29 มิ.ย.50	โครงการก่อสร้างอาคารหอพักนิสิต ซอย 45	120.00	111.36	12.11	-	-	-	12.11
29 มิ.ย.50	โครงการก่อสร้างอาคารโรงอาหาร กพส.	33.02	26.95	3.56	-	-	-	3.56
29 มิ.ย.50	โครงการก่อสร้างอาคารหอพักนิสิต กพส.	130.59	109.04	0.48	-	-	-	0.48
26 ม.ค.51	โครงการก่อสร้างอาคารบุคลากร วิทยาเขตสกลนคร	84.10	84.10	0.83	-	-	-	0.83
26 ม.ค.51	โครงการก่อสร้างอาคารบุคลากร ซอย 45	197.40	159.20	0.69	-	-	-	0.69
26 ม.ค.51	โครงการก่อสร้างอาคารจอดรถ งามวงศ์วาน 2	78.48	78.48	(0.32)	-	-	-	(0.32)
รวม		643.59	569.14	17.35	0.00	0.00	0.00	17.35
โครงการใหม่มี 4 โครงการ								
14 ม.ค. 52	โครงการก่อสร้างอาคารหอพักนิสิต 2 ซอย 45	121.13	-	-	-	-	-	-
14 ม.ค. 52	โครงการก่อสร้างอาคารหอพักนิสิต สกลนคร	86.45	-	-	-	-	-	-
14 ม.ค. 52	โครงการก่อสร้างอาคารจอดรถ วิทยาเขตรังสิต	117.42	-	-	-	-	-	-
14 ม.ค. 52	โครงการก่อสร้างอาคารจอดรถ คณะสัตวแพทย์	179.47	-	-	-	-	-	-
รวม		504.47	0.00	0.00	0.00	0.00	0.00	0.00
รวม		2,091.53	1,466.80	915.01	535.52	61.33	596.85	379.49



เงินฝากของหน่วยงานมหาวิทยาลัยเกษตรศาสตร์ ปี 2551 รวมเป็นเงิน 2,819.11 ล้านบาท
ดังนั้นเงินกู้ยืมของ มก. โดยคำนวณจากยอดเงินฝากร้อยละ 80 ค่าประกันจะกู้ยืมได้ 2,255.29 ล้าน
บาท ซึ่งวงเงินที่ได้รับอนุมัติ 1,587.06 ล้านบาท วงเงินที่ขออนุมัติใหม่ 504.47 ล้านบาท รวมวงเงิน
ทั้งหมด 2,091.53 ล้านบาท โดยได้ส่งชำระคืนแล้ว 5 โครงการ เป็นเงิน 417.57 ล้านบาท คงเหลือวง
เงิน 1,673.96 ล้านบาท คงเหลือ วงเงินที่ใช้ได้ 581.33 ล้านบาท

สำหรับปี 2552 มหาวิทยาลัยเกษตรศาสตร์ ได้มีโครงการตามแผนงานของมหาวิทยาลัยและ
ตามนโยบายของอธิการบดีที่จะขอรับการสนับสนุนทางการเงินจาก สอ.มก. ในวงเงินกู้ยืมจำนวน
504.47 ล้านบาท ดังนี้

1. **โครงการก่อสร้างอาคารหอพักนิสิต 2 ซอยพหลโยธิน 45** เป็นอาคารคอนกรีตเสริมเหล็กสูง
7 ชั้น มีพื้นที่รวมทั้งหมด 9,800 ตารางเมตร มีห้องพัก 150 ห้อง รับนิสิตได้ 600 คน วงเงิน 121.13 ล้านบาท

2. **โครงการก่อสร้างอาคารหอพักนิสิต วิทยาเขตเฉลิมพระเกียรติจังหวัดสกลนคร** เป็นอาคาร
คอนกรีตเสริมเหล็กสูง 4 ชั้น มีพื้นที่รวมทั้งหมด 7,630 ตารางเมตร มีห้องพัก 100 ห้อง รับนิสิต
หญิงได้ 400 คน วงเงิน 86.45 ล้านบาท

3. **โครงการก่อสร้างอาคารจอตรณวิภาวดีรังสิต** เป็นอาคารคอนกรีตสูง 5 ชั้น มีพื้นที่ทั้งหมด
12,000 ตารางเมตร ชั้น 1 เป็นพื้นที่ส่วนบริการ ชั้น 2-4 เป็นที่จอตรณได้ 213 คัน ชั้น 5 เป็นพื้นที่
สำนักงาน วงเงิน 117.42 ล้านบาท

4. **โครงการก่อสร้างอาคารจอตรณคณะสัตวแพทยศาสตร์** เป็นอาคารคอนกรีตเสริมเหล็กสูง 11 ชั้น
มีพื้นที่รวมทั้งหมด 19,360 ตารางเมตร ชั้น 1 เป็นพื้นที่บริการ ชั้น 2 เป็นร้านอาหาร ชั้น 3-9 เป็นพื้นที่
จอตรณ ชั้นที่ 10-11 เป็นหอพักนิสิตฝึกงาน มีห้องพัก 70 ห้อง รับนิสิตได้ 280 คน วงเงิน 179.47 ล้านบาท

ที่ประชุมสภามหาวิทยาลัยในการประชุมครั้งที่ 10/2551 เมื่อวันที่ 1 ธันวาคม 2551 มีมติเห็นชอบ
ให้มหาวิทยาลัยเกษตรศาสตร์ ขอรับการสนับสนุนเงินทุนจาก สอ.มก. และที่ประชุมคณะกรรมการ
ดำเนินการ ครั้งที่ 24/2551 วันที่ 14 มกราคม 2552 มีมติให้การสนับสนุนเงินทุนตามโครงการดังกล่าว

หลักเกณฑ์ในการให้การสนับสนุนทางการเงินแก่มหาวิทยาลัยเกษตรศาสตร์

ตามมติคณะกรรมการดำเนินการ ครั้งที่ 31/2547 เมื่อวันที่ 12 มกราคม 2548 ได้เห็นชอบ
ให้กำหนดหลักเกณฑ์ ในการสนับสนุนทางการเงินแก่ มก. ดังนี้

1. กรณีใช้เงินฝากเป็นหลักประกัน

1.1 สอ.มก. จะให้การสนับสนุนเงินกู้ดอกเบี้ยต่ำ (อัตราดอกเบี้ยเงินฝากออมทรัพย์พิเศษบวก 1)
แก่มหาวิทยาลัยเกษตรศาสตร์ ในวงเงินไม่เกินร้อยละ 80 ของยอดเงินฝากที่มีอยู่

1.2 หากอัตราส่วนเงินกู้และเงินฝากไม่เป็นไปตามข้อ 1.1 ให้คิดอัตราดอกเบี้ยเช่นเดียวกับที่
ให้สหกรณ์ออมทรัพย์อื่นกู้ ทั้งนี้ตั้งแต่วันที่ไม่ได้สัดส่วนจนถึงวันที่สัดส่วนเป็นปกติ
การคิดอัตราดอกเบี้ยตามข้อ 1.2 ให้คิดทุกโครงการ

2. กรณีไม่ใช้เงินฝากเป็นหลักประกัน

ให้ใช้หลักเกณฑ์เดียวกับที่ให้สหกรณ์ออมทรัพย์อื่นกู้



แนวทางการปฏิบัติ

1. มหาวิทยาลัยเสนอกรอบเงินกู้ยืมให้คณะกรรมการดำเนินการพิจารณาเพื่อนำเสนอให้ที่ประชุมใหญ่สามัญประจำปีพิจารณาอนุมัติ
2. ที่ประชุมใหญ่สามัญประจำปีอนุมัติกรอบเงินกู้ยืม และมอบอำนาจให้คณะกรรมการดำเนินการพิจารณาตามหลักเกณฑ์ที่กำหนด
3. มหาวิทยาลัยจะต้องเสนอโครงการโดยละเอียด ให้ครอบคลุมเป้าหมายของโครงการ ปัจจัยเสี่ยง ปัจจัยสนับสนุน ฐานะการเงิน ระยะเวลา และความสามารถในการส่งคืนทุน ฯลฯ ส่งให้คณะกรรมการดำเนินการพิจารณา
4. โครงการที่จะลงนามกับ สอ.มก. จะต้องผ่านการกลั่นกรองและเห็นชอบจากที่ประชุมคณบดี และสภามหาวิทยาลัย โดยตัวแทนของมหาวิทยาลัยลงนาม คือ อธิการบดี

จึงเสนอที่ประชุมพิจารณา

มติที่ประชุม



วาระที่ 7

พิจารณารายงานของผู้ตรวจสอบกิจการ

ประจำปี 2551

(เอกสารแจกในที่ประชุม)





วาระที่ 8

การเลือกตั้งคณะกรรมการดำเนินการ
และผู้ตรวจสอบกิจการ
ประจำปี 2552



การเลือกตั้งคณะกรรมการดำเนินการ ประจำปี 2552



ตามข้อบังคับสภามหาวิทยาลัยราชภัฏสกลนคร ประจำปี 2551 ข้อ 43 การเลือกตั้งและการดำรงตำแหน่ง ให้สภามหาวิทยาลัยราชภัฏสกลนครประกอบด้วยประธานกรรมการหนึ่งคน และกรรมการอื่นอีกไม่เกินสิบสี่คน ซึ่งที่ประชุมใหญ่เลือกตั้งจากสมาชิก

การเลือกตั้งคณะกรรมการดำเนินการให้เลือกจากสมาชิกโดยวิธีเลือกประธานกรรมการหนึ่งคน จากที่ประชุมใหญ่และกรรมการอื่นอีกไม่เกินสิบสี่คน โดยให้เลือกจากสมาชิกที่เป็นบุคลากรสายวิชาการและสายธุรกิจ ในอัตราส่วน 7:7

กรรมการดำเนินการที่อยู่ตามวาระปี 2551-2552 ตามข้อบังคับข้อ 44 มี 7 คน ดังนี้

สายวิชาการ รายชื่อดังนี้

- | | |
|--------------------|-----------|
| 1. ผศ.สิทธิชัย | เกษตรเกษม |
| 2. ดร.วิวัฒน์ | แดงสุภา |
| 3. ผศ.ดร.รังสรรค์ | ปิติปัญญา |
| 4. รศ.ร.อ.ปราโมทย์ | ลำไย |

สายธุรกิจ รายชื่อดังนี้

- | | |
|---------------|----------------|
| 1. นายนพดล | ระโยธิ |
| 2. นายชาญชัย | ไฉ่เลิศ |
| 3. นายบุญช่วย | เยี่ยมประพัฒน์ |

เมื่อคณะกรรมการดำเนินการอยู่ในตำแหน่งจนครบวาระกำหนดเวลาสองปี ตามข้อบังคับข้อ 44 สภามหาวิทยาลัยราชภัฏสกลนครต้องดำเนินการสรรหาคณะกรรมการดำเนินการแทนตำแหน่งที่ว่างลง 7 คน ได้แก่ สายวิชาการ 3 คน และสายธุรกิจ 4 คน

กรรมการต้องดำเนินการสรรหาคณะกรรมการดำเนินการแทนตำแหน่งที่ว่างลงได้แก่สายวิชาการ 3 คน และสายธุรกิจ 4 คน

บัดนี้ได้ดำเนินการสรรหากรรมการดำเนินการประจำปี 2552 เป็นที่เรียบร้อยแล้ว โดยเรียงตามอักษร ดังนี้

สายวิชาการ

- | | |
|-------------------|------------|
| 1. รศ.บพิธ | จารุพันธ์ |
| 2. ผศ.ดร.ทวิวัฒน์ | ทัศน์วัฒน์ |
| 3. ผศ.สุชิน | ปลีหะจินดา |

สายธุรกิจ

- | | |
|-----------------|----------------|
| 1. นายพงศ์พันธ์ | เหลืองวิไล |
| 2. นางพูนทรัพย์ | บุญรำพรรณ |
| 3. นายวิเชียร | ไฉ่เลิศ |
| 4. นายสมนึก | ตั้งสุวรรณเสมา |

จึงเสนอที่ประชุมเพื่อพิจารณาเลือกตั้งสมาชิกทั้ง 7 คน เป็นคณะกรรมการดำเนินการสภามหาวิทยาลัยราชภัฏสกลนคร ประจำปี 2552

มติที่ประชุม.....



การเลือกตั้งผู้ตรวจสอบกิจการ ประจำปี 2552



ตามข้อบังคับสหกรณ์ออมทรัพย์มหาวิทยาลัยเกษตรศาสตร์ จำกัด ข้อ 58, ข้อ 59 และระเบียบว่าด้วยการสรรหาผู้ตรวจสอบกิจการ พ.ศ. 2547 ให้มีผู้ตรวจสอบกิจการ จำนวน 3 คน อยู่ในตำแหน่งคราวละหนึ่งปีการบัญชีของสหกรณ์ ประกอบด้วยผู้สมัครที่มีความรู้และประสบการณ์ตามกลุ่มสาขาวิชาชีพ ดังนี้

1. มีความรู้ทางการเงิน การบัญชี
2. มีความรู้ทางด้านกฎหมายธุรกิจ และ/หรือประสบการณ์ทางกฎหมายสหกรณ์ หรือใช้วิชาชีพนั้นเกี่ยวกับสหกรณ์มาก่อน

3. มีความรู้ทางการบริหารทั่วไป หรือประสบการณ์โดยเฉพาะกิจการงานสหกรณ์ คณะกรรมการสรรหาฯ ได้ดำเนินการเลือกตั้งผู้ตรวจสอบกิจการ โดยวิธีการให้สมาชิกลงคะแนนเลือกได้ไม่เกิน 3 คน โดยเลือกสาขาวิชาชีพละ 1 คน จากรายชื่อที่ประกาศให้เลือกทั้งหมด แล้วนำรายชื่อ ผู้ได้รับการสรรหาที่ได้คะแนนมากที่สุดในแต่ละสาขาวิชาชีพ สาขาละ 1 คน เสนอต่อที่ประชุมใหญ่สามัญประจำปี ให้เลือกตั้งเป็นผู้ตรวจสอบกิจการ ดังนี้

1. ด้านการเงิน การบัญชี ได้แก่ นางพรรณวิภา เอื้อสุนทรวัฒนา
2. ด้านกฎหมายธุรกิจ/กฎหมายสหกรณ์ ได้แก่ รศ.ดร.วัลลภ อารีรบ
3. ด้านบริหารทั่วไป/ประสบการณ์โดยเฉพาะกิจการงานสหกรณ์ ได้แก่ ศ.ดร.สมเพียร เกษมทรัพย์

จึงขอเสนอที่ประชุมเพื่อพิจารณาเลือกตั้งสมาชิกทั้ง 3 คน เป็นผู้ตรวจสอบกิจการ ประจำปี 2552

มติที่ประชุม.....

.....



ประกาศสภามหาวิทยาลัยราชภัฏนครราชสีมา เรื่อง ผลคะแนนการสรรหากรรมการดำเนินการและผู้ตรวจสอบกิจการ ประจำปี 2552

ตามประกาศสภามหาวิทยาลัยราชภัฏนครราชสีมา ประจำปี 2552 เรื่อง การรับสมัครเข้ารับ
การสรรหาเป็นคณะกรรมการดำเนินการ ประจำปี 2552 และการรับสมัครเข้ารับการสรรหาผู้ตรวจสอบ
กิจการ ประจำปี 2552 ลงวันที่ 27 ตุลาคม 2551 และได้ดำเนินการสรรหากรรมการดำเนินการและ
ผู้ตรวจสอบกิจการ ประจำปี 2552 ในวันที่ 12 ธันวาคม 2551 นั้น

สภามหาวิทยาลัยราชภัฏนครราชสีมา จึงขอประกาศผลคะแนนสรรหา
กรรมการดำเนินการและผู้ตรวจสอบกิจการ ประจำปี 2552 เรียงตามหมายเลข ดังนี้

กรรมการ **สายวิชาการ** รายชื่อเรียงตามหมายเลข ดังนี้

หมายเลข 1	ผศ.ภักพร วงษ์สิงห์	สังกัดคณะศึกษาศาสตร์	ได้	288	คะแนน
หมายเลข 2	นายเอกสิทธิ์ วังภูสิต	สังกัดบัณฑิตวิทยาลัย	ได้	102	คะแนน
หมายเลข 3	รศ.บพิช จารุพันธ์	สังกัดคณะวิทยาศาสตร์	ได้	885	คะแนน
หมายเลข 4	ผศ.สุชิน ปลีหะจินดา	สังกัดคณะเศรษฐศาสตร์	ได้	534	คะแนน
หมายเลข 5	ผศ.ดร.ทวีวัฒน์ ทศนวัฒน์	สังกัดคณะสัตวแพทยศาสตร์	ได้	721	คะแนน
หมายเลข 6	ผศ.พีระ มาลีหอม	สังกัดคณะศึกษาศาสตร์	ได้	365	คะแนน
หมายเลข 7	นายทรงพล ภาณุภาส	สังกัดคณะศึกษาศาสตร์	ได้	243	คะแนน
หมายเลข 8	นายไพโรจน์ ลิ้มศรีสกุลวงศ์	สังกัดคณะเศรษฐศาสตร์	ได้	151	คะแนน
หมายเลข 9	ดร.พรชัย ศุภวิทิตพัฒนา	สังกัดคณะเศรษฐศาสตร์	ได้	209	คะแนน
หมายเลข 10	นายอมร อารี	สังกัดคณะศึกษาศาสตร์	ได้	136	คะแนน

กรรมการ **สายธุรกิจ** รายชื่อเรียงตามหมายเลข ดังนี้

หมายเลข 1	นายวิเชียร ไล่เลิศ	สังกัดคณะเกษตร กพส.	ได้	1,221	คะแนน
หมายเลข 2	นางพูนทรัพย์ บุญรำพรรณ	สังกัดสถาบันอินทรีฯ	ได้	1,103	คะแนน
หมายเลข 3	นายสมนึก ตั้งสุวรรณเสมา	สังกัดสำนักงานอธิการบดี	ได้	1,062	คะแนน
หมายเลข 4	นายพงศ์พันธ์ เหลืองวิไล	สังกัดกองธุรกิจ กพส.	ได้	1,060	คะแนน
หมายเลข 5	นายธงพล ศรีสวัสดิ์	สังกัดสำนักงานอธิการบดี	ได้	373	คะแนน
หมายเลข 6	นายสุพจน์ ยุตติยงค์	สังกัดคณะวนศาสตร์	ได้	807	คะแนน
หมายเลข 7	นายมานิช สุวรรณศิลป์	สังกัดสำนักการศึกษา	ได้	823	คะแนน
หมายเลข 8	นายอรรถพงศ์ คำอาจ	สังกัดคณะวิศวกรรมศาสตร์	ได้	841	คะแนน
หมายเลข 9	นายมนตรี พรนภาลัย	สังกัดคณะเกษตร กพส.	ได้	577	คะแนน
หมายเลข 10	นายพงศ์ปณต สุภาสัย	คณะวิศวกรรมศาสตร์	ได้	89	คะแนน



ผู้ตรวจสอบกิจการ รายชื่อเรียงตามหมายเลข ดังนี้

ด้านการเงิน/การบัญชี

หมายเลข 1	นางพรรณวิภา เอื้อสุนทรวัฒนา	สังกัดสำนักงานอธิการบดี	ได้	2,388	คะแนน
หมายเลข 2	ไม่มีผู้สมัคร				
หมายเลข 3	ไม่มีผู้สมัคร				

ด้านกฎหมายธุรกิจ/กฎหมายสหกรณ์

หมายเลข 4	รศ.ดร.วัลลภ อารีรบ	สังกัดคณะวิทยาศาสตร์	ได้	2,144	คะแนน
หมายเลข 5	ไม่มีผู้สมัคร				
หมายเลข 6	ไม่มีผู้สมัคร				

ด้านบริหารทั่วไป

หมายเลข 7	นายประทีป คงศิริ	สังกัดสำนักงานอธิการบดี	ได้	833	คะแนน
หมายเลข 8	ศ.ดร.สมเพียร เกษมทรัพย์	สังกัดคณะเกษตร	ได้	1,772	คะแนน
หมายเลข 9	นายประยูง รามศิริ	สังกัดคณะวนศาสตร์	ได้	201	คะแนน

จึงประกาศมาเพื่อทราบโดยทั่วกัน

ประกาศ ณ วันที่ 15 ธันวาคม 2551

(พศ.มยุรี เทศผล)

ประธานคณะกรรมการสรรหาฯ



ประกาศสภามหาวิทยาลัยราชภัฏนครราชสีมา จำกัด เรื่อง ผลสรรหากรรมการดำเนินการและผู้ตรวจสอบกิจการ ประจำปี 2552

ตามประกาศสภามหาวิทยาลัยราชภัฏนครราชสีมา จำกัด เรื่อง การรับสมัครเข้ารับการสรรหาเป็นคณะกรรมการดำเนินการ ประจำปี 2552 และการรับสมัครเข้ารับการสรรหาผู้ตรวจสอบกิจการ ประจำปี 2552 ลงวันที่ 27 ตุลาคม 2551 และได้ดำเนินการสรรหากรรมการดำเนินการและผู้ตรวจสอบกิจการ ประจำปี 2552 ในวันที่ 12 ธันวาคม 2551 นั้น

บัดนี้ ผลการสรรหาได้เสร็จสิ้นแล้ว โดยมีผู้ได้รับการสรรหาเป็นกรรมการดำเนินการและผู้ตรวจสอบกิจการ ประจำปี 2552 เรียงลำดับตามตัวอักษร ดังนี้

กรรมการสายวิชาการ

1. รศ.บพิธ จารุพันธุ์
2. ผศ.ดร.ทวีวัฒน์ ทศนวัฒน์
3. ผศ.สุชิน ปลีทะจินดา

กรรมการสายธุรกิจ

1. นายพงศ์พันธ์ เหลืองวิไล
2. นางพูนทรัพย์ บุญรำพรรณ
3. นายวิเชียร ไฉ่เลิศ
4. นายสมนึก ตั้งสุวรรณเสมา

ผู้ตรวจสอบกิจการ

ด้านการเงิน/การบัญชี

นางพรรณวิภา เอื้อสุนทรวัฒนา

ด้านกฎหมายธุรกิจ/กฎหมายสหกรณ์

รศ.ดร.วัลลภ อารีรบ

ด้านการบริหารทั่วไป

ศ.ดร.สมเพียร เกษมทรัพย์

จึงประกาศมาเพื่อทราบโดยทั่วกัน

ประกาศ ณ วันที่ 15 ธันวาคม 2551

(ผศ.มยุรี เทศผล)

ประธานคณะกรรมการสรรหา



สรุปผู้มาใช้สิทธิลงคะแนนสรรหากรรมการดำเนินการ ปี 2552 ณ วันที่ 12 ธันวาคม 2551

สายวิชาการ

	บางเขน	กำแพงแสน	วิทยาเขตฯ ศรีราชา	วิทยาเขตฯ สกลนคร	ต่างจังหวัด	รวม
1. จำนวนผู้มีสิทธิ	2,627	539	98	126	46	3,436
2. ผู้มาใช้สิทธิ	986	222	43	30	31	1,312
ล่วงหน้า	307	57	0	1	1	366
12 ธันวาคม 2551	679	165	43	29	30	946
3. ผู้ไม่ได้ใช้สิทธิ	1,641	317	55	96	15	2,124
ผู้มาใช้สิทธิร้อยละ	37.53	41.19	43.88	23.81	67.39	38.18

สายธุรการ

	บางเขน	กำแพงแสน	วิทยาเขตฯ ศรีราชา	วิทยาเขตฯ สกลนคร	ต่างจังหวัด	รวม
1. จำนวนผู้มีสิทธิ	1,980	666	102	41	199	2,988
2. ผู้มาใช้สิทธิ	1,311	543	90	34	186	2,164
ล่วงหน้า	154	64	0	2	1	221
12 ธันวาคม 2551	1,157	479	90	32	185	1,943
3. ผู้ไม่ได้ใช้สิทธิ	669	123	12	7	13	824
ผู้มาใช้สิทธิร้อยละ	66.21	81.54	88.24	82.93	93.47	72.41

สรุปจำนวนผู้มาใช้สิทธิ			
สาย	ปี 2550	ปี 2551	เพิ่มขึ้น หรือ (ลด) ร้อยละ
วิชาการ	1,302	1,312	0.77
ธุรการ	1,938	2,164	11.66





วาระที่ 9

พิจารณาคัดเลือกผู้สอบบัญชีและ
กำหนดค่าธรรมเนียมการตรวจสอบ
ประจำปี 2552



พิจารณาคัดเลือกผู้สอบบัญชี และกำหนดค่าธรรมเนียมการตรวจสอบ ประจำปี 2552

ตามที่กรมตรวจสอบบัญชีสหกรณ์ได้จัดทำกรปรับปรุงระบบการตรวจสอบบัญชีสหกรณ์ โดยมีวัตถุประสงค์กระจายงานด้านการสอบบัญชีสำหรับสหกรณ์ขนาดใหญ่ที่มีฐานะการเงินมั่นคง มีทุนดำเนินการเกินกว่า 200 ล้านบาท และมีระบบการบริหารงานที่ดี ให้ผู้สอบบัญชีภาคเอกชนเข้ามาตรวจบัญชี โดยอยู่ภายใต้การกำกับดูแลของกรมตรวจสอบบัญชีสหกรณ์ และต้องผ่านการอบรมหลักสูตรการสอบบัญชีสหกรณ์ นั้น

ในปี 2551 ที่ประชุมใหญ่สามัญประจำปี ได้มีมติคัดเลือก บจก.เจริญแอนด์คอลลิค กรุ๊ป โดย นายเจริญ ศรีแสง ผู้ชำนาญงานตรวจสอบบัญชีสหกรณ์ฯ รหัส 2-1-13 เป็นผู้สอบบัญชีสหกรณ์ ออมทรัพย์มหาวิทยาลัยเกษตรศาสตร์ จำกัด ประจำปี 2551 และกำหนดค่าธรรมเนียมการตรวจสอบ เป็นเงิน 130,000.-บาท (หนึ่งแสนสามหมื่นบาทถ้วน)

สำหรับปี 2552 มีผู้สอบบัญชีภาคเอกชนที่ขึ้นทะเบียนกับกรมตรวจสอบบัญชีสหกรณ์ ได้เสนอ บริการตรวจสอบบัญชี ประจำปี 2552 มายังสหกรณ์ จำนวน 4 ราย ได้แก่

1. บริษัท เจริญแอนด์คอลลิค กรุ๊ป จำกัด โดยนางสาวสุภางค์ เวสารัชชารีย์กุล
2. บริษัท ไอดี ออติค กรุ๊ป จำกัด โดยนายบุญธรรม เล็กสุวัฒน์
3. สำนักสอบบัญชีлікขณา เขคม และคณะ โดยนางлікขณา เขคม
4. นายสำรวย หนูแก้ว

คณะกรรมการดำเนินการ ในคราววาระการประชุมครั้งที่ 23/2551 วันที่ 29 ธันวาคม 2551 ได้ตรวจสอบเงื่อนไข ตามข้อกำหนดของกรมตรวจสอบบัญชีสหกรณ์ รวมทั้งได้พิจารณาถึงระยะเวลาการเข้าปฏิบัติงานการสอบบัญชี จำนวนผู้ช่วยผู้สอบบัญชี ตลอดจนกำหนดการตรวจสอบบัญชีเงินสามารถรับรองงบการเงินได้ตรงตามกำหนดเวลา และสามารถประชุมใหญ่สามัญประจำปีได้ไม่เกินวันที่ 31 มกราคม 2553 หรือระยะเวลาใกล้เคียงกันแล้ว มีมติเลือกผู้สอบบัญชี เพื่อเสนอต่อที่ประชุมใหญ่พิจารณาเลือกผู้สอบบัญชีสหกรณ์ประจำปี 2552 คือ บริษัท เจริญแอนด์คอลลิค กรุ๊ป โดยนางสาวสุภางค์ เวสารัชชารีย์กุล ดังข้อมูลต่อไปนี้

ชื่อ	รหัสผู้ชำนาญงาน ตรวจสอบบัญชี สหกรณ์ฯ	การเข้าปฏิบัติงาน การสอบบัญชี	ผู้ช่วยสอบ บัญชี (คน)	ค่า ธรรมเนียม
บจก. เจริญแอนด์ คอลลิค กรุ๊ป โดย นางสาวสุภางค์ เวสารัชชารีย์กุล	20322	4 ครั้ง/ ปี - เข้าตรวจระหว่างปี 3 ครั้ง ทุกๆ 3 เดือน และประจำปี 1 ครั้ง - งบการเงินภายใน สัปดาห์ที่ 2 ของ เดือนมกราคม 2552	1 คน คุณสมบัติ เป็นหัวหน้า สายสอบบัญชี ตามกรม ตรวจฯ	130,000.- บาท

จึงเสนอที่ประชุมเพื่อพิจารณา
มติที่ประชุม



วาระที่ 10

พิจรณากำหนดวงเงิน
ซึ่งสหกรณ์อาจกู้ยืมหรือด้าประกัน
ประจำปี 2552



พิจารณากำหนดวงเงินซึ่งสหกรณ์อาจกู้ยืมหรือค้ำประกัน ประจำปี 2552

การกู้ยืมเงินหรือค้ำประกัน ตามข้อบังคับข้อ 30 วงเงินกู้ยืมหรือค้ำประกัน ที่ประชุมใหญ่อาจกำหนดวงเงินกู้ยืมหรือค้ำประกันสำหรับปีหนึ่ง ๆ ไว้ตามที่จำเป็นและสมควรแก่การดำเนินงาน วงเงินซึ่งกำหนดดังว่านี้ต้องได้รับความเห็นชอบจากนายทะเบียนสหกรณ์ ถ้าที่ประชุมใหญ่ยังมิได้กำหนดหรือนายทะเบียนสหกรณ์ ยังมิได้ให้ความเห็นชอบวงเงินกู้ยืมหรือค้ำประกันสำหรับปีใด ก็ให้ใช้วงเงินกู้ยืมหรือค้ำประกันสำหรับปีก่อนไปพลาง

ในปี 2551 ได้รับอนุญาตจากที่ประชุมใหญ่กำหนดวงเงินกู้ยืมจำนวน 3,000 ล้านบาท ซึ่งเป็นวงเงินที่ได้รับความเห็นชอบจากนายทะเบียนสหกรณ์ (หนังสือที่ กษ.1107/74 ลงวันที่ 11 มีนาคม 2551) เพื่อรองรับการดำเนินธุรกรรมตามแผนงานที่วางไว้ และรักษาสภาพคล่องอย่างพอเพียง

สำหรับปี 2552 คณะกรรมการดำเนินการในคราวประชุม ครั้งที่ 24/2551 เมื่อวันที่ 14 มกราคม 2552 ได้พิจารณาและมีมติให้นำเสนอขอที่ประชุมใหญ่กำหนดวงเงินกู้ยืม ซึ่งสหกรณ์ออมทรัพย์มหาวิทยาลัย เกษตรศาสตร์ จำกัด อาจกู้ยืมหรือค้ำประกัน ในวงเงิน 3,500 ล้านบาท มากกว่าปี 2551 เพื่อให้สามารถบริหารธุรกิจได้ตามแผนงาน และเสริมสภาพคล่องตามความจำเป็น

จึงเสนอที่ประชุมเพื่อพิจารณา

มติที่ประชุม

.....

.....



วาระที่ 11

พิจารณาอนุมัติหลักการ การนำเงินไปฝาก
หรือลงทุนในหลักทรัพย์ตามประกาศ
ของคณะกรรมการพัฒนาการสหกรณ์แห่งชาติ



พิจารณาอนุมัติหลักการ การนำไปฝากหรือลงทุน ในหลักทรัพย์ตามประกาศของคณะกรรมการพัฒนาการสหกรณ์แห่งชาติ

ตามที่คณะกรรมการพัฒนาการสหกรณ์แห่งชาติ ได้อาศัยอำนาจตามความในมาตรา 62 (7) แห่งพระราชบัญญัติสหกรณ์ พ.ศ. 2542 ออกประกาศ ณ วันที่ 18 พฤษภาคม 2550 เรื่อง ข้อกำหนดการฝากหรือลงทุนอย่างอื่นของสหกรณ์ พ.ศ. 2550 โดยให้มีผลบังคับใช้ตั้งแต่วันที่ 4 มกราคม 2550 มีข้อความสำคัญ ดังนี้

ฯลฯ

ข้อ 5 หลักทรัพย์ที่สหกรณ์จะนำไปฝากหรือลงทุนได้ ดังนี้

- (1) บัตรเงินฝากที่ธนาคารเป็นผู้ออก
- (2) ตัวแลกเงินที่ธนาคารเป็นผู้รับรอง สลากหลังหรือรับอ่าวัลหรือตัวสัญญาใช้เงินที่ธนาคารเป็นผู้สลากหลังหรือรับอ่าวัล โดยไม่มีข้อจำกัดความรับผิด
- (3) ตราสารแสดงสิทธิในหนี้ที่ธนาคารเป็นผู้ออก
- (4) ตัวสัญญาใช้เงินที่ออกโดยบริษัทเงินทุนหรือบริษัทเครดิตฟองซิเอร์ซึ่งกองทุนเพื่อการฟื้นฟูและพัฒนาระบบสถาบันการเงินประกันการชำระคืนทั้งต้นเงินและดอกเบี้ย
- (5) ตราสารแสดงสิทธิในหนี้นิติบุคคลเฉพาะกิจเป็นผู้ออก ภายใต้โครงการแปลงสินทรัพย์เป็นหลักทรัพย์ ที่ได้รับอนุญาตตามพระราชกำหนดนิติบุคคลเฉพาะกิจเพื่อการแปลงสินทรัพย์เป็นหลักทรัพย์ พ.ศ. 2540
- (6) ตราสารแสดงสิทธิในหนี้ที่ได้รับการจัดอันดับความน่าเชื่อถือ ตั้งแต่ระดับ A- ขึ้นไป จากบริษัทจัดอันดับความน่าเชื่อถือที่ได้รับความเห็นชอบจากคณะกรรมการกำกับหลักทรัพย์และตลาดหลักทรัพย์
- (7) ฝากหรือลงทุนอื่นใด นอกจากที่กำหนดไว้ตาม (1) ถึง (6) โดยได้รับความเห็นชอบจากคณะกรรมการพัฒนาการสหกรณ์แห่งชาติก่อน

ข้อ 6 การนำเงินไปฝากหรือลงทุนในหลักทรัพย์ ตามข้อ 5 (7) รวมกันต้องไม่เกินทุนสำรองของสหกรณ์และต้องผ่านการอนุมัติจากที่ประชุมใหญ่ของสหกรณ์ก่อนจึงจะดำเนินการได้

ฯลฯ

อนึ่ง ณ วันที่ 31 ธันวาคม 2551 สหกรณ์ออมทรัพย์มหาวิทยาลัยเกษตรศาสตร์ จำกัด มีทุนสำรอง จำนวน 459,988,520.48 บาท

ดังนั้น เพื่อให้การบริหารการลงทุนของสหกรณ์ออมทรัพย์มหาวิทยาลัยเกษตรศาสตร์ จำกัด เป็นไปอย่างถูกต้องตามกฎหมาย และได้รับผลตอบแทนการลงทุนที่ดี คณะกรรมการดำเนินการจึงขอเสนอที่ประชุมใหญ่ออนุมัติให้คณะกรรมการดำเนินการของสหกรณ์ออมทรัพย์มหาวิทยาลัยเกษตรศาสตร์ จำกัด นำเงินไปฝากหรือลงทุนในหลักทรัพย์ ตามข้อ 5 (7) ได้โดยได้รับความเห็นชอบจากคณะกรรมการพัฒนาการสหกรณ์แห่งชาติก่อน

จึงเสนอที่ประชุมเพื่อพิจารณา

มติที่ประชุม



วาระที่ 12

พิจารณาแก้ไขเพิ่มเติมข้อบังคับสภามหาวิทยาลัยราชภัฏนครราชสีมา



ด้วยคณะกรรมการดำเนินการ ชุดที่ 50 ได้มีมติครั้งที่ 16/2551 เมื่อวันที่ 15 กันยายน 2551, ครั้งที่ 19/2551 เมื่อวันที่ 30 ตุลาคม 2551 และครั้งที่ 20/2551 เมื่อวันที่ 14 พฤศจิกายน 2551 ให้เสนอที่ประชุมใหญ่สามัญประจำปี 2551 พิจารณาแก้ไขเพิ่มเติมข้อบังคับสหกรณ์ ข้อ 5 ข้อ 8 และข้อ 58 รายละเอียดตามเอกสารที่แนบมาพร้อมด้วยแล้ว

มติที่ประชุม

.....

.....

.....

การแก้ไขเพิ่มเติมข้อบังคับสหกรณ์ออมทรัพย์มหาวิทยาลัยเกษตรศาสตร์ จำกัด ข้อบังคับข้อ 5 ข้อ 8 และข้อ 58 ดังนี้



ข้อความเดิม	ข้อความที่ขอแก้ไขเพิ่มเติมใหม่	เหตุผล
<p>ข้อ 5 ประเภทและคุณสมบัติของสมาชิก สมาชิกมี 2 ประเภท ได้แก่ สมาชิกสามัญและสมาชิกสหภาพ</p> <p>(ก) คุณสมบัติของสมาชิกสามัญ มีดังต่อไปนี้ คือ</p> <ol style="list-style-type: none"> (1) เป็นผู้เห็นชอบในวัตถุประสงค์ของสหกรณ์ (2) เป็นผู้บรรลุนิติภาวะ (3) เป็นบุคลากร ซึ่งได้รับเงินเดือนประจำในหน่วยงานต่าง ๆ สังกัดมหาวิทยาลัยเกษตรศาสตร์ หรือเป็นลูกจ้างประจำของสหกรณ์ หรือเป็นลูกจ้างประจำของสถานีวิจัย มก. หรือเป็นลูกจ้างประจำหน่วยงานพิเศษอื่นใดในสังกัดของมหาวิทยาลัยเกษตรศาสตร์ (4) ได้รับเงินเดือนประจำและหักเงิน ที่จ่ายได้ (5) เป็นผู้มีความประพฤติดี (6) มิได้เป็นสมาชิกในสหกรณ์อื่น ซึ่งมีวัตถุประสงค์ในการให้กู้ยืมเงิน 	<p>ข้อ 5 ประเภทและคุณสมบัติของสมาชิก สมาชิกมี 3 ประเภท ได้แก่ สมาชิกสามัญ สมาชิกสหภาพที่ดี และสมาชิกสามัญ มีดังต่อไปนี้ คือ</p> <ol style="list-style-type: none"> (1) เป็นผู้เห็นชอบในวัตถุประสงค์ของสหกรณ์ (2) เป็นผู้บรรลุนิติภาวะ (3) เป็นบุคลากร ซึ่งได้รับเงินเดือนประจำในหน่วยงานต่าง ๆ สังกัดมหาวิทยาลัยเกษตรศาสตร์ หรือเป็นลูกจ้างประจำของสหกรณ์ หรือเป็นลูกจ้างประจำของสถานีวิจัย มก. หรือเป็นลูกจ้างประจำหน่วยงานพิเศษอื่นใดในสังกัดของมหาวิทยาลัยเกษตรศาสตร์ (4) ได้รับเงินเดือนประจำและหักเงิน ที่จ่ายได้ (5) เป็นผู้มีความประพฤติดี (6) มิได้เป็นสมาชิกในสหกรณ์อื่น ซึ่งมีวัตถุประสงค์ในการให้กู้ยืมเงิน 	<p>เพื่อให้คณะกรรมการดำเนินการดำเนินการสามารถเชิญผู้มีคุณสมบัติตามหลักเกณฑ์ หรือเห็นสมควรเข้าเป็นสมาชิกสหภาพที่ดีสมัครได้</p>

มติคณะกรรมการดำเนินการ ครั้งที่ 25/2551 เมื่อวันที่ 23 มกราคม 2552



ข้อความเดิม	ข้อความที่ขอแก้ไขเพิ่มเติมใหม่	เหตุผล
<p>(ข) คุณสมบัติของสมาชิกสมทบ มีตามข้อใดข้อหนึ่ง ดังต่อไปนี้</p> <ol style="list-style-type: none"> (1) บุคคลในครอบครัวของสมาชิก (2) นิสิตและนิสิตเก่าของมหาวิทยาลัยเกษตรศาสตร์ (3) ลูกจ้างชั่วคราวของมหาวิทยาลัยเกษตรศาสตร์ (4) ข้าราชการและลูกจ้างประจำที่เกษียณอายุราชการจากมหาวิทยาลัยเกษตรศาสตร์ และไม่เต็มสมาชิกสามัญ (5) นิตินิตบุคคลทางราชการ (6) สมาชิก มูลนิธิ หรือองค์กรอื่นใดที่ไม่แสวงหากำไร 	<p>(ข) สมาชิกสมทบที่ติดมศกดี ต้องมีคุณสมบัติเช่นเดียวกับสมาชิกสมทบ <u>เป็นผู้ที่คณะกรรมการดำเนินการพิจารณาเห็นสมควรให้เชิญเข้าเป็นสมาชิกสมทบที่ติดมศกดี โดยมีสิทธิ และหน้าที่ / ไม่มีสิทธิ และหน้าที่เช่นเดียวกับสมาชิกสมทบ ตามข้อบังคับข้อ 8</u></p> <p>(ค) คุณสมบัติของสมาชิกสมทบ มีตามข้อใดข้อหนึ่ง ดังต่อไปนี้</p> <ol style="list-style-type: none"> (1) บุคคลในครอบครัวของสมาชิก (2) นิสิตและนิสิตเก่าของมหาวิทยาลัยเกษตรศาสตร์ (3) ลูกจ้างชั่วคราวของมหาวิทยาลัยเกษตรศาสตร์ (4) ข้าราชการและลูกจ้างประจำที่เกษียณอายุราชการจากมหาวิทยาลัยเกษตรศาสตร์ และไม่เต็มสมาชิกสามัญ (5) นิตินิตบุคคลทางราชการ (6) สมาชิก มูลนิธิ หรือองค์กรอื่นใดที่ไม่แสวงหากำไร 	



ข้อความเดิม	ข้อความที่ขอแก้ไขเพิ่มเติมใหม่	เหตุผล
<p>ข้อ 8 สิทธิและหน้าที่ของสมาชิก สิทธิในฐานะสมาชิกจะมีขึ้นได้เมื่อได้ชำระค่าธรรมเนียมแรกเข้า ได้ลงลายมือชื่อในทะเบียนสมาชิกและได้ชำระค่าหุ้นครั้งแรก ตามระเบียบของสหกรณ์แล้ว อนึ่งสมาชิกมีหน้าที่ต้องปฏิบัติตามข้อบังคับ ระเบียบและมติของสหกรณ์ทุกประการ ตั้งแต่เมื่อมีสิทธิในฐานะสมาชิกดังกล่าวแล้ว</p> <p>ข้อความใดในข้อบังคับ หรือระเบียบของสหกรณ์ที่กล่าวถึงสมาชิกให้หมายถึงสมาชิกสามัญ</p> <p>ในกรณีสมาชิกสมทบให้มีสิทธิ/ไม่มีสิทธิ ดังต่อไปนี้</p> <p>(ก) ไม่มีสิทธินับชื่อเข้าเป็นองค์ประชุม ในการประชุมใหญ่ การออกเสียงในเรื่องใดๆ หรือเป็นกรรมการดำเนินการ</p> <p>(ข) สมาชิกที่ไม่บรรลุนิติภาวะ ไม่มีสิทธิเงินและค้ำประกันกับสหกรณ์</p> <p>(ค) สมาชิกที่เป็นนิติบุคคลทางการ มีสิทธิฝากเงินตามระเบียบสหกรณ์ กรณีการกู้เงินให้อยู่ในความเห็นชอบของที่ประชุมใหญ่</p> <p>(ง) สมาชิกที่เป็นบุคคลในครอบครัวของสมาชิกสามัญและลูกจ้างชั่วคราวของ</p>	<p>ข้อ 8 สิทธิและหน้าที่ของสมาชิก สิทธิในฐานะสมาชิกจะมีขึ้นได้เมื่อได้ชำระค่าธรรมเนียมแรกเข้า ได้ลงลายมือชื่อในทะเบียนสมาชิกและได้ชำระค่าหุ้นครั้งแรก ตามระเบียบของสหกรณ์แล้ว อนึ่งสมาชิกมีหน้าที่ต้องปฏิบัติตามข้อบังคับ ระเบียบและมติของสหกรณ์ทุกประการ ตั้งแต่เมื่อมีสิทธิในฐานะสมาชิกดังกล่าวแล้ว</p> <p>ข้อความใดในข้อบังคับ หรือระเบียบของสหกรณ์ที่กล่าวถึงสมาชิกให้หมายถึงสมาชิกสามัญ</p> <p>ในกรณีสมาชิกสมทบให้มีสิทธิ/ไม่มีสิทธิ ดังต่อไปนี้</p> <p>(ก) ไม่มีสิทธินับชื่อเข้าเป็นองค์ประชุม ในการประชุมใหญ่ การออกเสียงในเรื่องใดๆ หรือเป็นกรรมการดำเนินการ</p> <p>(ข) สมาชิกที่ไม่บรรลุนิติภาวะ ไม่มีสิทธิเงินและค้ำประกันกับสหกรณ์</p> <p>(ค) สมาชิกที่เป็นนิติบุคคลทางการ มีสิทธิฝากเงินตามระเบียบสหกรณ์ กรณีการกู้เงินให้อยู่ในความเห็นชอบของที่ประชุมใหญ่</p> <p>(ง) สมาชิกที่เป็นบุคคลในครอบครัวของสมาชิกสามัญและลูกจ้างชั่วคราวของ</p>	<p>เพื่อให้สหกรณ์มีเสถียรภาพและความเป็นคนคงทางการเงิน เนื่องจากทุนเรือนของสมาชิก เป็นสิทธิในมูลค่าหุ้นในสหกรณ์ ซึ่งมีได้ทำไป หุ้มอบให้เป็นค้ำประกันแก่สมาชิก <u>สมาชิกสามัญ</u> โอนหุ้นให้แก่ทายาทผู้สืบสันดาน ซึ่งเป็นสมาชิกสามัญหรือสหกรณ์สมาชิกสมทบได้ <u>ทั้งนี้ตามหลักเกณฑ์และเงื่อนไขในการโอนหุ้นให้ เป็นไปตามประเภทของสหกรณ์</u></p>



ข้อความเดิม	ข้อความที่ขอแก้ไขเพิ่มเติมใหม่	เหตุผล
<p>มหาวิทยาลัยเกษตรศาสตร์ ข้าราชการ และ ลูกจ้างประจำที่เกษียณอายุราชการจาก มหาวิทยาลัยเกษตรศาสตร์ และไม่ได้เป็น สมาชิกสามัญ นิสิต และนิสิตเก่าของ มหาวิทยาลัยเกษตรศาสตร์ นิตินิตบุคคลทางราชการ สมาคม มูลนิธิ หรือองค์กรอื่นใดที่ไม่แสวงหากำไร มีสิทธิฝากเงินได้ทุกประเภทได้ตามระเบียบของสหกรณ์ และมีสิทธิกู้เงินจากสหกรณ์ได้ร้อยละ 80 ของจำนวนเงินฝากของตน โดยมีเงินฝากเป็นประกัน สหกรณ์จะ คิดดอกเบี้ยเงินฝากและเงินกู้ตามระเบียบของ สหกรณ์</p>	<p>มหาวิทยาลัยเกษตรศาสตร์ ข้าราชการ และ ลูกจ้างประจำที่เกษียณอายุราชการจาก มหาวิทยาลัยเกษตรศาสตร์ และไม่ได้เป็น สมาชิกสามัญ นิสิต และนิสิตเก่าของ มหาวิทยาลัยเกษตรศาสตร์ นิตินิตบุคคลทางราชการ สมาคม มูลนิธิ หรือองค์กรอื่นใดที่ไม่แสวงหากำไร มีสิทธิฝากเงินได้ทุกประเภทได้ตามระเบียบของสหกรณ์ และมีสิทธิกู้เงินจากสหกรณ์ได้ร้อยละ 80 ของจำนวนเงินฝากของตน โดยมีเงินฝากเป็นประกัน สหกรณ์จะ คิดดอกเบี้ยเงินฝากและเงินกู้ตามระเบียบของ สหกรณ์</p> <p>(จ) สมาชิกสมทบซึ่งเป็นผู้สืบสันดานของ สมาชิกสามัญ สามารถรับโอนหุ้นได้ แต่ไม่มีสิทธิ นำชื่อเข้าเป็นองค์ประชุมในการประชุมใหญ่ การออกเสียงในเรื่องใดๆ หรือเป็นกรรมการ ดำเนินการ</p>	

มติคณะกรรมการดำเนินการ ครั้งที่ 25/2551 เมื่อวันที่ 23 มกราคม 2552



ข้อความเดิม	ข้อความที่ขอแก้ไขเพิ่มเติมใหม่	เหตุผล
<p>ข้อ 58 ผู้ตรวจสอบกิจการ ให้ที่ประชุมใหญ่เลือกตั้งจากสมาชิกหรือบุคคลภายนอก ผู้มีคุณสมบัติ ความรู้ ความสามารถ ในด้านธุรกิจการเงิน การบัญชี การเศรษฐกิจ กฎหมายที่เหมาะสมคนหนึ่ง หรือหลายคน ให้เป็นผู้ตรวจสอบกิจการของสหกรณ์เป็นการประจำปี จำนวนผู้ตรวจสอบกิจการตามวรรคหนึ่งให้มีจำนวนไม่เกินห้าคนหรือหนึ่งนิติบุคคล</p> <p>อนึ่ง สหกรณ์ฯ สามารถออกระเบียบว่าด้วยการสรรหาผู้ตรวจสอบกิจการ โดยความเห็นชอบของที่ประชุมใหญ่ เพื่อให้ได้ผู้มีคุณสมบัติ และเหมาะสม มาเสนอที่ประชุมใหญ่ให้ความเห็นชอบก็ได้</p> <p>ที่ประชุมใหญ่จะเลือกตั้งกรรมการ ดำเนินการ หรือผู้ซึ่งดำรงตำแหน่งหน้าที่ประจำในสหกรณ์เป็นผู้ตรวจสอบกิจการไม่ได้</p> <p>ผู้ตรวจสอบกิจการมีวาระอยู่ในตำแหน่งได้คราวละหนึ่งปีทางบัญชีของสหกรณ์ เมื่อครบกำหนดเวลาแล้ว หากยังไม่มีการเลือกตั้ง ผู้ตรวจสอบกิจการคนใหม่ ก็ให้ผู้ตรวจสอบกิจการคนเดิมปฏิบัติหน้าที่ไปพลางก่อน ผู้ตรวจสอบกิจการซึ่งออกไปนั้นอาจได้รับเลือกตั้งอีกได้</p>	<p>ข้อ 58 ผู้ตรวจสอบกิจการ ให้ที่ประชุมใหญ่เลือกตั้งจากสมาชิกหรือบุคคลภายนอก ผู้มีคุณสมบัติ ความรู้ ความสามารถ ในด้านธุรกิจการเงิน การบัญชี การเศรษฐกิจ กฎหมายที่เหมาะสมคนหนึ่ง หรือหลายคน ให้เป็นผู้ตรวจสอบกิจการของสหกรณ์เป็นการประจำปี จำนวนผู้ตรวจสอบกิจการตามวรรคหนึ่งให้มีจำนวนไม่เกินห้าคนหรือหนึ่งนิติบุคคล</p> <p>อนึ่ง สหกรณ์ฯ สามารถออกระเบียบว่าด้วยการสรรหาผู้ตรวจสอบกิจการ โดยความเห็นชอบของที่ประชุมใหญ่ เพื่อให้ได้ผู้มีคุณสมบัติ และเหมาะสม มาเสนอที่ประชุมใหญ่ให้ความเห็นชอบก็ได้</p> <p>ที่ประชุมใหญ่จะเลือกตั้งกรรมการ ดำเนินการ หรือผู้ซึ่งดำรงตำแหน่งหน้าที่ประจำในสหกรณ์เป็นผู้ตรวจสอบกิจการไม่ได้</p> <p>ผู้ตรวจสอบกิจการมีวาระอยู่ในตำแหน่งได้คราวละหนึ่งปีทางบัญชีของสหกรณ์ แต่ไม่เกินสี่ปีติดต่อกัน โดยต้องพักอย่างน้อยหนึ่งปีทางบัญชี จึงจะมีสิทธิ์สมัครเข้ารับการเลือกตั้งใหม่ได้</p> <p><i>เมื่อครบกำหนดเวลาปฏิบัติหน้าที่แล้ว</i> หากยังไม่มีการเลือกตั้งผู้ตรวจสอบกิจการคนใหม่ก็ให้ผู้ตรวจสอบกิจการคนเดิมปฏิบัติหน้าที่ไปพลางก่อน</p>	<p>เพื่อให้การตรวจสอบกิจการของสหกรณ์เป็นไปตามหลักการบริหารธรรมาภิบาล (Corporate good governance)</p>

มติคณะกรรมการดำเนินการ ครั้งที่ 25/2551 เมื่อวันที่ 23 มกราคม 2552





วาระที่ 13

พิจารณาต่อสัญญาจ้างผู้จัดการ



ตามสัญญาว่าจ้างผู้จัดการ สหกรณ์ออมทรัพย์มหาวิทยาลัยเกษตรศาสตร์ จำกัด ลงวันที่ 16 เมษายน 2544 ข้อ 6 ได้ว่าจ้าง นางสาวสมศรี หลิมตระกูล ปฏิบัติหน้าที่ตำแหน่งผู้จัดการ ตั้งแต่วันที่ 16 เมษายน 2544 ถึงวันที่ 16 เมษายน 2552 รวม 2 วาระๆ ละ 4 ปี และเมื่อครบกำหนดสัญญาจ้างแล้วสามารถต่อสัญญาทุกๆ 4 ปี โดยต้องได้รับความเห็นชอบจากที่ประชุมใหญ่สมาชิกสหกรณ์ออมทรัพย์มหาวิทยาลัยเกษตรศาสตร์ จำกัด

เนื่องจากกำหนดสัญญาจ้างจะครบกำหนดในวันที่ 16 เมษายน 2552 จึงขอความเห็นชอบจากที่ประชุมใหญ่ฯ ในการต่อสัญญาจ้างในตำแหน่งผู้จัดการ ของนางสาวสมศรี หลิมตระกูล

มติที่ประชุม

.....

.....

.....



วาระที่ 14

เรื่องอื่นๆ (ถ้ามี)



ผลการดำเนินงานในรอบ 50 ปี สหกรณ์ออมทรัพย์ มหาวิทยาลัยเกษตรศาสตร์ จำกัด

ปี พ.ศ.	จำนวนสมาชิก (คน)	ทุนเรือนหุ้น	เงินรับฝาก	คำสัญญาใช้เงิน	เงินให้กู้แก่สมาชิก	เงินให้สหกรณ์อื่นกู้ยืม	เงินลงทุน	เงินทุนสำรอง	ทุนสะสมตามข้อบังคับ	สินทรัพย์รวม	กำไรสุทธิ
2502	195	75,280	123,298.79	-	179,372.50	-	-	-	-	208,483.21	9,904.42
2503	297	185,520	116,154.18	-	274,468.50	-	-	4,717.75	234.52	301,674.18	20,354.93
2504	375	323,900	181,958.92	-	452,769.00	-	-	9,498.45	1,438.07	555,014.77	37,506.26
2505	403	483,100	178,326.10	-	555,907.00	-	-	18,867.41	2,838.48	737,768.15	53,543.49
2506	453	639,350	105,617.76	-	718,857.00	-	-	28,671.51	4,500.00	841,081.11	61,704.07
2507	484	823,430	154,193.74	-	951,452.00	-	-	38,709.43	6,500.00	1,114,632.73	91,799.56
2508	522	1,003,410	204,799.26	-	1,088,899.00	-	-	56,377.99	8,500.00	1,388,103.04	110,560.19
2509	595	1,259,022	441,535.17	-	1,736,720.00	-	-	67,664.13	16,500.00	1,939,810.76	148,793.78
2510	707	1,549,742	351,590.89	-	1,954,892.50	-	-	84,517.40	26,700.00	2,226,763.23	195,290.31
2511	791	1,797,512	307,635.06	-	2,195,302.00	-	-	98,742.16	55,605.16	2,494,103.22	222,560.54
2512	950	2,138,252	584,922.21	-	2,848,283.40	-	-	130,499.55	73,795.52	3,195,552.24	254,873.79
2513	1,059	2,676,369	1,366,231.79	-	3,908,710.00	-	-	155,986.92	79,113.46	4,665,989.39	337,971.51
2514	1,230	3,339,739	1,958,866.46	-	5,596,543.00	-	-	200,202.17	89,918.65	6,103,283.21	437,602.78
2515	1,421	4,213,589	2,959,707.78	-	8,936,395.00	-	-	253,489.30	100,182.23	9,525,916.69	634,089.47
2516	1,582	5,313,889	4,132,901.00	-	11,502,818.00	-	-	366,013.25	97,682.35	12,124,442.04	450,748.97
2517	1,775	6,642,253	5,638,844.46	-	15,343,580.00	-	-	444,574.58	88,930.29	15,816,718.34	1,019,182.20
2518	1,917	8,254,843	13,488,847.28	-	22,958,320.00	-	-	592,554.18	83,930.29	25,745,220.36	1,317,290.19
2519	2,037	10,099,913	20,665,675.04	-	29,317,550.00	-	-	759,729.97	86,134.12	34,883,211.72	1,712,196.95
2520	2,252	12,646,600	25,752,705.60	-	41,004,784.78	-	12,000.00	930,941.67	148,660.03	43,630,652.00	2,075,837.85
2521	2,440	15,510,260	32,478,189.81	-	50,523,846.68	-	15,000.00	1,138,533.45	164,240.87	53,482,317.85	2,646,774.76
2522	2,683	18,907,640	36,988,265.32	-	61,656,212.84	-	415,000.00	1,405,044.53	203,956.15	65,627,020.24	3,481,584.52
2523	2,890	22,865,890	48,457,654.35	-	73,306,018.95	-	2,019,000.00	1,830,208.31	312,556.15	80,795,472.35	2,905,074.80
2524	3,216	28,235,290	63,066,963.44	-	92,093,941.84	4,500,000.00	2,047,000.00	2,136,951.71	310,506.15	102,274,613.90	5,254,274.76
2525	3,522	34,194,920	85,866,112.13	-	119,748,333.03	-	11,539,000.00	2,666,081.28	610,956.15	134,424,586.36	6,719,678.28



ปี พ.ศ.	จำนวนสมาชิก (คน)	ทุนเรือนหุ้น	เงินรับฝาก	คำสั่งผูกไว้เงิน	เงินให้กู้แก่สมาชิก	เงินให้สหกรณ์กู้ยืม	เงินลงทุน	เงินทุนสำรอง	ทุนสะสมตามข้อบังคับ	สินทรัพย์รวม	กำไรสุทธิ
2526	3,694	41,452,100	99,998,742.75	-	140,348,212.01	7,150,000.00	7,142,000.00	3,338,051.28	872,137.43	159,331,992.06	8,050,671.61
2527	3,774	49,264,940	102,157,125.53	-	159,614,667.69	150,000.00	41,000.00	4,143,121.28	1,283,827.18	173,528,158.10	10,600,264.84
2528	3,836	57,604,560	116,255,779.69	-	171,386,403.08	-	19,449,000.00	5,508,661.40	1,886,049.04	199,502,461.17	11,896,052.61
2529	3,899	67,364,300	146,231,363.23	-	183,835,662.53	13,175,000.00	26,249,000.00	6,713,237.31	2,606,413.36	243,626,494.10	13,277,343.07
2530	3,943	78,615,880	164,977,423.02	-	198,558,915.17	9,756,000.00	51,067,000.00	8,046,742.91	3,489,218.45	276,038,396.02	14,306,663.98
2531	4,068	97,265,930	162,503,219.38	-	262,783,489.28	-	20,078,000.00	9,480,270.64	4,255,766.82	298,277,650.04	17,336,608.19
2532	4,147	117,984,020	174,984,020.05	8,455,000.00	304,455,384.10	-	21,756,430.66	11,635,211.52	5,695,565.34	344,526,317.33	17,751,589.23
2533	4,232	140,436,800	196,060,001.46	18,699,000.00	367,490,971.13	10,900,000.00	13,061,230.54	13,413,920.76	6,511,947.87	407,530,317.76	23,527,262.71
2534	4,358	165,241,820	259,663,360.39	45,675,000.00	437,340,691.01	32,000,000.00	45,140,000.00	15,771,403.41	7,594,684.61	538,380,140.72	26,645,575.11
2535	4,517	215,585,980	431,080,965.93	14,188,000.00	644,140,027.46	47,245,000.00	25,215,000.00	18,441,290.04	7,797,119.55	741,568,340.90	37,998,459.30
2536	4,674	299,356,590	786,152,784.57	7,937,000.00	765,270,626.37	140,367,000.00	169,415,000.00	22,260,146.29	8,409,940.55	1,187,070,301.04	49,199,158.93
2537	4,811	384,482,000	1,046,462,544.43	92,000.00	849,283,905.55	434,875,000.00	189,415,000.00	27,204,661.76	9,343,798.65	1,541,009,886.40	59,897,661.79
2538	4,911	453,027,840	1,313,731,732.70	-	1,024,280,005.48	608,205,000.00	205,388,181.47	33,309,428.65	9,872,082.68	1,906,289,115.38	77,384,236.41
2539	5,093	530,784,050	2,063,583,721.49	-	1,171,055,454.79	1,016,125,000.00	509,747,879.76	41,199,800.63	11,560,533.11	2,766,014,161.34	100,065,994.44
2540	5,244	630,788,110	2,663,650,579.35	-	1,345,755,736.04	1,373,430,000.00	387,233,671.51	53,212,271.16	17,462,895.68	3,508,959,453.29	124,313,724.80
2541	5,309	701,539,930	4,000,276,653.18	-	1,414,458,637.39	2,126,990,000.00	547,233,671.51	69,958,747.69	22,820,105.93	4,961,269,975.31	145,628,048.93
2542	5,329	878,302,610	4,529,083,156.61	-	1,415,485,168.44	2,099,782,560.00	1,076,018,671.51	97,443,012.56	30,718,036.18	5,746,281,583.79	156,101,570.60
2543	5,369	1,144,546,510	5,117,114,813.32	-	1,507,437,090.51	1,780,315,500.00	1,831,907,835.89	124,295,327.43	42,240,297.78	6,688,230,942.63	127,491,493.79
2544	5,425	1,274,404,460	5,468,353,369.15	7,000,000.00	1,497,206,449.29	1,989,744,500.00	2,360,416,104.23	145,047,025.63	43,009,424.67	7,133,260,353.48	151,493,815.90
2545	5,488	1,413,855,160	5,481,847,739.51	-	1,566,407,762.96	1,883,939,775.00	2,838,024,360.00	172,297,345.08	40,982,324.42	7,340,284,421.26	185,035,576.65
2546	5,607	1,645,476,800	5,825,240,487.27	-	1,677,565,743.45	2,283,729,751.80	3,092,660,509.50	224,265,247.42	48,712,165.24	8,092,675,043.65	185,310,153.39
2547	5,711	1,898,757,040	6,393,512,157.58	-	1,789,567,630.94	2,875,258,751.80	3,333,299,841.88	276,152,090.37	54,827,429.19	8,895,545,307.48	201,881,234.92
2548	5,793	2,166,046,900.00	6,989,347,848.53	-	1,957,698,699.10	3,547,243,751.80	3,787,357,749.36	318,640,306.95	68,693,022.69	9,880,940,186.71	236,805,881.73
2549	5,912	2,398,686,370.00	6,215,854,699.93	638,759,000.00	2,248,990,879.26	3,848,204,751.80	3,319,623,908.55	366,003,921.73	85,690,870.18	10,438,065,297.79	253,902,154.02
2550	6,171	2,634,984,180.00	8,622,515,399.87	-	2,510,270,116.79	3,768,892,250.00	5,059,577,931.85	411,294,428.42	89,948,712.48	12,604,921,842.22	291,568,877.78
2551	6,541	2,997,006,210.00	9,244,115,498.68	84,850,900.00	2,773,351,825.82	2,799,079,150.00	7,003,285,110.17	459,988,520.48	95,669,168.89	13,517,052,775.24	296,041,743.57





บทความพิเศษ

- ภาวะเศรษฐกิจการเงินของ สอ.มก. เปรียบเทียบกับของ สหกรณ์ออมทรัพย์มหาวิทยาลัย 20 แห่งทั่วประเทศ ปี 2550
- ท่านจะเป็นสมาชิกแบบไหน...ในสหกรณ์ดี
- สหกรณ์ออมทรัพย์มหาวิทยาลัยเกษตรศาสตร์กับความรับผิดชอบต่อสังคม

หมายเหตุ บทความทั้งหมดเป็นความเห็นส่วนตัวของผู้เขียน ไม่ผูกพันกับ สหกรณ์ออมทรัพย์มหาวิทยาลัยเกษตรศาสตร์ จำกัด



ภาวะเศรษฐกิจการเงินของ สอ.มก. เปรียบเทียบกับ ของสหกรณ์ออมทรัพย์มหาวิทยาลัย 20 แห่งทั่วประเทศ ปี 2550

ศาสตราจารย์พิเศษ อาม นกะจัต
นักสหกรณ์แห่งชาติสาขาวิชาการสหกรณ์



ภาวะเศรษฐกิจการเงินของโลกกำลังอยู่ในระยะ
ทรุดโทรมเดือดร้อน และทำให้เศรษฐกิจสา
ขาอื่น ๆ มีปัญหาเดือดร้อนไปด้วย ภาวะเศรษฐกิจการเงิน
และเศรษฐกิจสาขาอื่น ๆ ในประเทศไทย ก็ไม่ได้รับยกเว้น

สหกรณ์ประเภทต่าง ๆ ซึ่งเป็นตลาดรูปพิเศษ
แบบหนึ่ง ภายใต้กฎหมายสหกรณ์ โดยเฉพาะอย่างยิ่ง
สหกรณ์ประเภทออมทรัพย์ และประเภทเครดิตยูเนียน ซึ่ง
สินค้าที่ซื้อและขายกันในสหกรณ์ทั้งสองประเภทนี้ คือ
เงินและเงินทุน มีปริมาณธุรกิจรวมกันเป็นเงิน 809,192.71
ล้านบาท หรือร้อยละ 81.12 ของปริมาณธุรกิจของสหกรณ์
ทุกประเภทในประเทศไทย ปี 2550 (สารสนเทศนำร่องทาง
การเงินประจำปี 2550 สหกรณ์และกลุ่มเกษตรกรรายจังหวัด
(ฉบับนำส่งจรรยา) กรมตรวจบัญชีสหกรณ์) ดังนั้นจะต้องถือว่า
ภาวะเศรษฐกิจดังกล่าวนี้ เป็นสิ่งเตือนภัยอย่างยิ่ง

สมาชิกสหกรณ์ คณะกรรมการดำเนินการ ผู้ตรวจ
สอบกิจการ และเจ้าหน้าที่ของ สอ.มก. ต้องรีบพิจารณานำ
มาตรการต่าง ๆ มาใช้โดยด่วน เพื่อควบคุมกิจการของ
สอ.มก. ไม่ให้ประสบภัยที่กำลังระบอบอยู่เวลานี้ในประเทศ
ไทยและประเทศต่างๆ ทั่วโลก

ขอให้เราชาว สอ.มก. ดูรายการที่ 3 คือ สัดส่วน
หนี้สินทั้งสินต่อทุน และรายการที่ 7 คือการเติบโตของหนี้สิน
ในตารางที่ 1 จะพบว่าสัดส่วนและการเติบโตในรายการ
ดังกล่าวของ สอ.มก. ใหญ่กว่าค่าเฉลี่ยของสหกรณ์ออมทรัพย์
มหาวิทยาลัย 20 แห่งทั่วประเทศ 1.55 เท่า และ 36.00
เท่าตามลำดับ

อย่างไรก็ดี หนี้สินของ สอ.มก. ในปี 2550 ประมาณ
ร้อยละ 95.00 เป็นหนี้เงินรับฝากจากสมาชิก ซึ่งถือว่าเป็น
หนี้สินหมุนเวียนในทุนดำเนินงานของ สอ.มก.ในปีนั้น



สรุป หนี้สินเงินรับฝากจากสมาชิกที่มีขนาดใหญ่และและเพิ่มความเติบโตมาก เป็นสิ่งเตือนภัยให้มองเห็นความเสี่ยงอย่างยิ่งของ สอ.มก. ในภาวะวิกฤตทางเศรษฐกิจการเงินของประเทศไทยและประเทศอื่นทั่วโลกในเวลา

ข้อเสนอแนะ

(1) ต้องรีบพิจารณาจัดมาตรการที่เหมาะสม พ้นหนี้สินเงินรับฝากของ สอ.มก. ให้เป็นทรัพย์สินของสมาชิกและสมาชิกสมทบให้มากที่สุด เช่น เป็นที่อยู่อาศัยในรูปหมู่บ้านจัดสรร รูปอาคารชุด รูปอาคารสำนักงานหรือธุรกิจพาณิชย์ รูปที่ดินทำกิน รูปสินเชื่อในกำกับแก่สหกรณ์ภาคเกษตรและสหกรณ์ประเภทอื่น ๆ นอกจากสหกรณ์ประเภทออมทรัพย์ที่ทำอยู่แล้ว และ

(2) มหาวิทยาลัยเกษตรศาสตร์คือ สภา มก. และผู้บริหารระดับสูงของ มก. ควรต้องมีนโยบายเข้าร่วมมือ สอ.มก. ในข้อเสนอแนะ (1) ในกรณีหมู่บ้านจัดสรร และอาคารชุด เป็นต้น เพราะ มก. เป็นสมาชิกสมทบของ สอ.มก. อยู่แล้ว และใช้บริการรับฝากเงินและบริการให้กู้เงินของ สอ.มก. โดยใช้เงินฝากของตนจำเป็นประกันเงินกู้ สำหรับสร้างหอพักนิสิต และอาคารจอดรถ เป็นต้น ควรมีนโยบายให้คณะวิชาที่มีรายได้พิเศษกู้เงิน สอ.มก. สำหรับทุนการศึกษาสูงขึ้นของอาจารย์และพัฒนาคณาจารย์ในด้านต่างๆ รวมทั้งการพัฒนาวัดดุอุปกรณ์การศึกษาที่ทันสมัยที่รองรับประมาณแผ่นดินไม่ทันความจำเป็น เป็นต้น

ตารางที่ 1 ภาวะเศรษฐกิจทางการเงินของ สอ.มก. เปรียบเทียบกับค่าเฉลี่ยของสหกรณ์ออมทรัพย์มหาวิทยาลัย 20 แห่งปี 2550

รายการ	สอ.มก.	ค่าเฉลี่ย สอ.มหาวิทยาลัย 20 แห่ง
1. ทุนดำเนินงาน (ล้านบาท)	12,604.92	75,725.95
2. ผลตอบแทนต่อส่วนของทุน (%)	8.31	7.63
3. สัดส่วนหนี้สินทั้งสิ้นต่อทุน (เท่า)	2.59	1.67
4. หนี้สินทั้งสิ้น (ล้านบาท)	9,095.57	47,360.53
5. ทุนของสหกรณ์ (ล้านบาท)	3,509.35	28,365.42
6. การเติบโตของทุนสหกรณ์ (%)	12.83	13.11
7. การเติบโตของหนี้สิน (%)	24.12	0.67
8. แหล่งเงินทุน (ล้านบาท)		
8.1 ภายในสหกรณ์	12,131.86 (96.25%)	72,693.75 (96.00%)
เงินรับฝากของสมาชิก	8,622.51	43,377.52
ทุนของสหกรณ์	3,509.35	28,365.42
อื่นๆ	0.00	950.81
8.2 ภายนอกสหกรณ์	473.05 (3.75%)	3,032.20 (4.00%)
เงินกู้ยืมและเครดิตการค้า	473.05	3,032.20
เงินรับฝากสหกรณ์	0.00	0.00

ที่มา : 1) ตัวเลขดิบ จาก สอ.มก. รายงานกิจการประจำปี 2550 ส่วนตัวเลขคำนวณโดย อาบ นคะจิต
2) ค่าเฉลี่ยของ สอ.มหาวิทยาลัย 20 แห่ง จากส่วนวิจัยและพัฒนาฯ กรมตรวจบัญชีสหกรณ์



ตารางที่ 2 สหกรณ์ออมทรัพย์มหาวิทยาลัย 20 แห่ง

ลำดับที่	ชื่อสหกรณ์	ขนาด
1.	สหกรณ์ออมทรัพย์อาชีวศึกษาจังหวัดนครศรีธรรมราช จำกัด	กลาง
2.	สหกรณ์ออมทรัพย์มหาวิทยาลัยมหาสารคาม จำกัด	ใหญ่
3.	สหกรณ์ออมทรัพย์มหาวิทยาลัยแม่โจ้ จำกัด	ใหญ่มาก
4.	สหกรณ์ออมทรัพย์พระจอมเกล้าลาดกระบัง จำกัด	ใหญ่มาก
5.	สหกรณ์ออมทรัพย์มหาวิทยาลัยสุโขทัยธรรมมาธิราช จำกัด	ใหญ่มาก
6.	สหกรณ์ออมทรัพย์พระจอมเกล้าพระนครเหนือ จำกัด	ใหญ่มาก
7.	สหกรณ์ออมทรัพย์และการณิกจุมมหาวิทยาลัยรามคำแหง จำกัด	ใหญ่มาก
8.	สหกรณ์ออมทรัพย์มหาวิทยาลัยเทคโนโลยีสุรนารี จำกัด	ใหญ่มาก
9.	สหกรณ์ออมทรัพย์มหาวิทยาลัยขอนแก่น จำกัด	ใหญ่มาก
10.	สหกรณ์ออมทรัพย์มหาวิทยาลัยเทคโนโลยีราชมงคล จำกัด	ใหญ่มาก
11.	สหกรณ์ออมทรัพย์มหาวิทยาลัยเชียงใหม่ จำกัด	ใหญ่มาก
12.	สหกรณ์ออมทรัพย์มหาวิทยาลัยอุบลราชธานี จำกัด	ใหญ่มาก
13.	สหกรณ์ออมทรัพย์มหาวิทยาลัยศิลปากร จำกัด	ใหญ่มาก
14.	สหกรณ์ออมทรัพย์มหาวิทยาลัยเทคโนโลยีพระจอมเกล้าธนบุรี จำกัด	ใหญ่มาก
15.	สหกรณ์ออมทรัพย์มหาวิทยาลัยสงขลานครินทร์ จำกัด	ใหญ่มาก
16.	สหกรณ์ออมทรัพย์มหาวิทยาลัยมหิดล จำกัด	ใหญ่มาก
17.	สหกรณ์ออมทรัพย์มหาวิทยาลัยธรรมศาสตร์ จำกัด	ใหญ่มาก
18.	สหกรณ์ออมทรัพย์มหาวิทยาลัยศรีนครินทรวิโรฒ จำกัด	ใหญ่มาก
19.	สหกรณ์ออมทรัพย์จุฬาลงกรณ์มหาวิทยาลัย จำกัด	ใหญ่มาก
20.	สหกรณ์ออมทรัพย์มหาวิทยาลัยเกษตรศาสตร์ จำกัด	ใหญ่มาก

ตารางที่ 3 ตัวแปรในการวิเคราะห์ขนาดสหกรณ์

ตัวแปรในการวิเคราะห์ขนาดสหกรณ์และกลุ่มเกษตรกร		สมาชิก		คะแนนรวม (1)+(2)+(3)	ขนาดสหกรณ์
ทุนดำเนินการ	รายได้ธุรกิจหลัก	ช่วงข้อมูล (หน่วย : บาท)	คะแนน (3)		
ช่วงข้อมูล (หน่วย : บาท)	คะแนน (1)	ช่วงข้อมูล (หน่วย : บาท)	คะแนน (2)	ช่วงข้อมูล (หน่วย : บาท)	คะแนน (3)
0	0	0	0	0	
>0-6,000	1	>0-5,000	1	1-28	1
>6,000-30,000	2	>5,000-23,000	2	29-55	2
>30,000-145,000	3	>23,000-107,000	3	56-108	3
>145,000-706,000	4	>107,000-500,000	4	109-213	4
>706,000-3,440,000	5	>500,000-2,324,000	5	214-420	5
>3,440,000-16,770,000	6	>2,324,000-10,807,000	6	421-828	6
>16,770,000-81,760,000	7	>10,807,000-50,262,000	7	829-1,633	7
>81,760,000	8	>50,262,000	8	>1,633	8

ทุนดำเนินงาน หมายถึง เงินทุนที่ใช้ในการดำเนินงานของสหกรณ์และกลุ่มเกษตรกรประกอบด้วยหนี้สินและทุนของสหกรณ์/กลุ่มเกษตรกร

รายได้ธุรกิจ หมายถึง รายได้ที่เกิดจากดอกเบี้ยรับธุรกิจสินเชื่อ ยอดขายจากธุรกิจจัดหาลินค้ามาจำหน่าย ยอดขายจากธุรกิจรวบรวมผลผลิต/แปรรูป และยอดรายได้จากธุรกิจให้บริการ

สมาชิก หมายถึง จำนวนสมาชิก



ท่านจะเป็นสมาชิกแบบไหน....

ในสหกรณ์

ดร.วิวัฒน์ แดงสุภา



การ ได้มาเป็นสมาชิกของสหกรณ์ออมทรัพย์ชั้นนำอย่างสหกรณ์ออมทรัพย์มหาวิทยาลัยเกษตรศาสตร์ จำกัด (ในขณะนี้) นั้น นับว่าเป็นโอกาสอันประเสริฐยิ่ง “ทางการเงินและสวัสดิการ” อย่างหนึ่งของชีวิต เปรียบเสมือนได้กับที่ผู้มีปัญญาท่านกล่าวว่า “นับว่าเป็นบุญวาสนาอย่างยิ่งในชีวิต ที่ได้เกิดมาเป็นมนุษย์ (ในประเทศไทย) และได้พบพระพุทธเจ้า (ได้ศึกษาและปฏิบัติธรรมในทางพระพุทธศาสนา)”

เพราะว่า สหกรณ์ออมทรัพย์มหาวิทยาลัยเกษตรศาสตร์ จำกัด นั้น ได้เปิดโอกาสให้สมาชิกได้ทำธุรกิจทางการเงินอย่างเต็มรูปแบบที่ข้าราชการ ลูกจ้าง และพนักงานของมหาวิทยาลัยพึงมี พร้อมกับจัดให้มีสวัสดิการต่างๆ มากมาย

ผู้ทำงานเป็น “ลูกจ้างทางราชการ” โดยได้รับรายได้ประจำเป็นเงินเดือน มากบ้างน้อยบ้างตามตำแหน่งหน้าที่ และค่อยๆ เพิ่มขึ้นเร็วบ้างช้าบ้าง แล้วแต่ กรรม-บุญ-โชค-วาสนา และนี่คืออาชีพของทุกคนที่เป็นบุคลากรในมหาวิทยาลัยเกษตรศาสตร์

เมื่อได้รับการบรรจุเรียบร้อย และมีสิทธิสมัครเป็นสมาชิกสหกรณ์ออมทรัพย์ได้ บางคนก็รีบกุสีกุจสมัครเป็นสมาชิกโดยทันที แต่บางคนก็มีได้สนใจที่จะสมัครเป็นสมาชิกสหกรณ์เลย เปรียบเสมือน “บ้านอยู่ข้างวัดก็จริง แต่ไม่เคยสนใจเข้าวัด เพื่อศึกษาและปฏิบัติธรรมเลย นั่นแหละ”



เข้ามาเป็นสมาชิกสหกรณ์ออมทรัพย์ทำไม เพื่ออะไร และได้ประโยชน์อะไร มีสักกี่คนที่รู้และเข้าใจอย่างถ่องแท้มาก่อน ส่วนใหญ่อาจจะพอรู้บ้าง ตอนปฐมนิเทศพนักงานใหม่ แต่บางคนก็ไม่รู้ไม่เข้าใจและไม่เคยสนใจอยากรู้เลย เพราะคิดว่าไม่เห็นจำเป็นอะไรจะต้องไปรู้ และยังเชื่อว่า **แม่ไม่รู้เรื่องสหกรณ์ และไม่เป็นสมาชิกสหกรณ์ออมทรัพย์ก็สามารถดำรงชีวิตอยู่ได้สบายดี**

ประเทศไทยเราไม่ค่อยสอนให้เรียนรู้เรื่อง “เงิน” เด็กๆ นักเรียน นักศึกษา และบุคคลโดยทั่วไป จึงมักไม่รู้และไม่เข้าใจ “เรื่องต่างๆ ทางการเงิน” ยิ่งเรื่องเศรษฐกิจ เศรษฐศาสตร์ ก็ยิ่งโยงกันไปใหญ่ **กลุ่มบุคคลที่เรียนรู้เรื่องเงินและเรื่องต่างๆ ทางเศรษฐศาสตร์ จึงมักมีโอกาสสร้างฐานะทางการเงินได้ดีกว่าเร็วกว่า**

เรื่องราวเกี่ยวกับสถาบันทางการเงิน ธนาคาร บริษัทเงินทุนหลักทรัพย์ ดอกเบี้ย การคิดดอกเบี้ย การกู้ การฝาก การลงทุน ฯลฯ เป็นอย่างไร ไม่รู้เรื่องเอาเสียเลย...โง่... และโง่ ลูกเดียวเลย... **เพื่อนเล่นไม่ยอมอ่าน ไม่ศึกษากันบ้างเลย** (แต่ก็มีเหมือนกันนะที่ว่ายิ่งรู้มาก แต่ยิ่งยากนาน)

แล้วยิ่งเรื่องสหกรณ์ สหกรณ์ออมทรัพย์เป็นอย่างไรนั้น...จะพอรู้กันบ้างไหมนี่...ตอบสวนมาเลย รู้ระยะมานานแล้วว่า**สหกรณ์นั้นมีแต่โกง มีแต่ทะเลาะกัน เจ้าแล้วก็เจ๊งกันไป** เพราะหนังสือพิมพ์ชอบลงเฉพาะเมื่อมีการโกงกันในสหกรณ์ **แต่ที่ประสบความสำเร็จ และเป็นประโยชน์ก็ไม่ยอมลงปล่อยให้หารู้กันเอาเองแล้วกัน**

คนเราทุกคน ทุกชีวิตเมื่อมีรายได้เป็นของตัวเอง ก็ควรต้องรู้จัก เก็บ ออม ลงทุน และรู้จักใช้จ่าย ในวิธีการที่ถูกต้องเหมาะสม ส่วนจะรวยช้า รวยเร็ว จะเป็นหนี้ชั่วคราวหรือเป็นหนี้ตลอดชาติ...จนตายหรือไม่ นั่น **แตกต่างกันไปตามแต่ความเฉลียวฉลาด และมีปัญญาซึ่งไม่เท่ากันนั่นเอง**

ดังนั้นเมื่อมีโอกาสก็ควรจะได้รับสมัครเป็นสมาชิกสหกรณ์ทันที และเริ่มศึกษาทำความเข้าใจว่าสหกรณ์ออมทรัพย์นั้นทำธุรกรรมทางการเงินอะไรบ้าง และ**สมาชิกอย่างตัวเรานั้นควรจะใช้ประโยชน์จากสหกรณ์ได้อย่างไร ให้เต็มที่สุดๆ เลยอย่างเหมาะสม**

สหกรณ์เป็นแหล่งออมทรัพย์ที่ดีที่สุด **ถ้าออมเงินหุ้น** ก็จะได้ดอกเบี้ยตอบแทนที่เรียกว่าเงินปันผล (dividen) ประจำปีในอัตราที่สูงกว่าอัตราดอกเบี้ยเงินฝากสูงสุดที่พึงได้ และไม่ต้องเสียภาษี **ถ้าออมในรูปของเงินฝาก** สหกรณ์จ่ายดอกเบี้ยให้อัตราที่สูงกว่าที่ธนาคารพาณิชย์โดยทั่วไปจ่ายให้ และยังฝาก-ถอนได้สะดวกกว่าอีกด้วย สอ.มก.เรามีบัตรสมาชิก ATM ให้ถอนได้ 24 ชั่วโมง กับศูนย์ธนาคารไทยพาณิชย์ทั่วประเทศโดยสมาชิกไม่ต้องเสียค่าธรรมเนียมบัตรเองด้วย และ**ถ้าออมในรูปแบบพิเศษ** คือออมในรูปอสังหาริมทรัพย์ เป็น **บ้านและ/หรือที่ดิน** สหกรณ์ออมทรัพย์มหาวิทยาลัยเกษตรศาสตร์ มีหน้าที่จัดบริการปล่อยกู้เพื่อซื้อบ้านและที่ดินอย่างสะดวก ง่ายตาย โดยเสียดอกเบี้ยในอัตราน้อย และยังคงคืนดอกเบี้ยที่จ่ายไป (เงินเฉลี่ยคืน) เป็นประจำทุกปีในอัตราที่สูงมาก (30% ติดต่อกันมาหลายปีแล้ว) สมาชิกสหกรณ์ออมทรัพย์มหาวิทยาลัยเกษตรศาสตร์เกินกว่า 50% ที่มีบ้านและที่ดิน เป็นของตนเองได้อย่างรวดเร็วโดยการ**รู้จักฉลาดออมแบบนี้กับสหกรณ์แต่เนิ่นๆ** และสามารถนำหลักทรัพย์นี้หมุนเวียนนำไปทำประโยชน์ต่อๆ ไปได้อีกด้วย

เมื่อสมาชิกมีความจำเป็นต้องกู้เงินในรูปแบบอื่น เช่น กู้ฉุกเฉิน และกู้สามัญก็ตาม ก็แสนจะสะดวก-รวดเร็วมากเหลือเกิน จนกระทั่งหลายๆ คนบ่นว่า **มันจะง่ายตายเกินไปหรือเปล่า จนก่อให้เกิดผลเสียกับบางคนได้**



สหกรณ์ออมทรัพย์มหาวิทยาลัยเกษตรศาสตร์ จำกัด พร้อมจะให้สมาชิกได้ออมทรัพย์ได้อย่างสะดวก มั่นคง และให้ผลตอบแทนสูง พร้อมจะให้สมาชิกได้กู้ยืมไปทำประโยชน์ได้โดยสะดวก ในอัตราดอกเบี้ยต่ำและยังเฉลี่ยคืนดอกเบี้ยที่จ่ายไปให้อีกในอัตราที่สูงมาก **มีการจัดสวัสดิการต่างๆ ให้กับสมาชิกอย่างมากมาย** แบบที่สมาชิกสหกรณ์อื่นๆ ต้องอิจฉา แม้เมื่อเกษียณอายุราชการก็มีเงินช่วยเหลือตอบแทนให้ตอนเกษียณอายุ และมีเงินสงเคราะห์ (บำนาญ) เป็นรายปีให้อีกด้วย

เมื่อสมาชิกเสียชีวิตลง **สิ่งต่างๆ ในสหกรณ์ล้วนเป็นมรดกทั้งสิ้น จะตกทอดไปสู่ผู้ที่ท่านระบุไว้เป็น “พินัยกรรม” ที่สหกรณ์อย่างง่ายดาย** ไม่ว่าจะเป็นเงินหุ้น เงินฝาก และเงินสวัสดิการต่างๆ โดยเฉพาะเงินประกันชีวิตก่อนโตที่มักจะคุ้มหน้อย่างแน่นอน โดยสรุปแล้ว เมื่อสมาชิกเสียชีวิตลงส่วนใหญ่แล้วทายาทมักจะมารับมรดกส่วนที่เหลือแทบทั้งสิ้น มากมายบ้าง หรือน้อยบ้าง ตามแต่ผู้ที่มีพระคุณท่านได้สร้างไว้ ทายาทบางคนก็ตกใจมากที่ผู้ที่มีพระคุณ คือ สามี, ภรรยา หรือบิดา มารดา ได้ทิ้งมรดกไว้ให้หลายสิบล้านบาททีเดียว ซึ่งอาจจะเป็นเงินหุ้นหรือเงินฝากที่ออมไว้ บางคนก็จะได้ไม่มากนัก เพราะเมื่อนำเงินที่พึงได้ต่างๆ เช่น เงินประกันชีวิต เงินหุ้น เงินฝาก และเงินสวัสดิการต่างๆ จากสหกรณ์มาหักกลบลบหนี้แล้ว ก็คงจะเหลือไม่มาก แต่ก็เป็นการดีที่หมดหนี้หมดสินเสียที ทายาทมักจะได้อำนาจที่ดินเป็นมรดกไปเลยอย่างสบายๆ แต่ก็มีอยู่เหมือนกันจำนวนน้อยรายที่ส่วนที่ได้ไม่คุ้มหนี้แต่ก็เหลือหนี้ไม่มาก ทำให้ทายาทที่รับมรดกก็สามารถผ่อนสหกรณ์ต่อไปได้อย่างสบายๆ เช่นกัน สรุปได้ว่า **ถ้าเป็นสมาชิก สอ.มก. แล้ว เมื่อเสียชีวิตลงแล้วหลับบายทุกคน (สบายคนข้างหลังมากกว่ามั่ง) ขอให้สมาชิกทุกท่านได้ระบุชื่อผู้รับมรดกไว้ให้ชัดเจนด้วย (ก่อนตาย) จะได้ไม่เป็นปัญหากับผู้ที่ยังไม่ตาย** ซึ่งมักจะเกิดขึ้นได้เพราะบางคนประมาท ยังไม่เคยคิดว่าจะตายเลย ไม่ได้เตรียมตัวตายไว้ให้เรียบร้อยเลยมีปัญหาภายหลังตายได้อีก

เมื่อท่านเข้ามาเป็นสมาชิกสหกรณ์ออมทรัพย์ มก. แล้ว ท่านจะเป็นแบบไหนก็จะดีไปหมด (ไม่ตีเหลืออยู่เพราะไปไม่ได้ใช้ใหม่) ตอนยังมีชีวิตอยู่ จะออมจะกู้ก็แสนสบาย-สะดวก แต่จะสบายแบบมีเงินออม (หุ้น, เงินฝาก) มากกว่าหนี้ (เงินกู้) หรือเปล่าล่ะ หรือจะเอาแบบทั้งเงินออมและเงินกู้พอๆ กัน (เพราะเห็นบางคนเขาพูดว่ากู้เงิน สอ.มก.ไปซื้อหุ้น สอ.มก. ก็กำไรดีนะ) **แต่สมาชิกบางคนก็บ่นอยากจะตาย เพราะจะได้สบายกว่าอยู่ คือจะได้หมดหนี้ หมดสินเสียที และทายาทข้างหลังได้รับเงินมรดกส่วนที่เหลืออีกเป็นแสนด้วย**

เราไม่ว่ากัน เราโตๆ กันแล้ว **ได้เกิดมาเป็นมนุษย์แล้ว ได้พบกับพระพุทธเจ้าแล้ว (หรืออาจจะศาสดาอื่นๆ ก็ล้วนแต่ดีทั้งนั้น) มีสิทธิ์ “ขึ้นสวรรค์”** ได้เท่ากันและโดยเฉพาะประเทศไทยที่มีพระบาทสมเด็จพระเจ้าอยู่หัวภูมิพลอดุลยเดชเป็นประมุข

พระองค์ท่านได้โปรดประทาน **“หลักเศรษฐกิจพอเพียง”** อันเป็นปรัชญาที่สูงส่งยิ่งในการดำรงชีวิต เราควรจะได้น้อมรับใส่เกล้ามาปฏิบัติกันบ้าง คนที่รวยแล้วก็จะได้อีกรวยขึ้นอีก คนที่ยังไม่รวยก็จะได้อีก รวยขึ้นบ้าง ส่วนคนที่จนก็จะได้อายใจจนอย่างแน่นอนนั่นคือ “พอเพียง” **แต่ที่สำคัญคือ “จิตใจพอเพียง”** ทั้งที่ไม่ว่าท่านจะมีเงินมากหรือน้อยก็ตาม ดังนั้นไม่ว่าจะเป็นสมาชิกแบบไหนก็จงเลือกเอาเองตามใจเถิดท่าน เองก็มีด้วยประการฉะนี้แล....สาธุ



สหกรณ์สอนให้ได้ใจแผ่น
บริจาคก็ไม่ไซ้ให้น้ำใจ
ต่างคนก็ต่างได้ไซ้ใหม่เพื่อน
คนเหงาล้อมทักฝากมากรวยเบิกทาง
สำคัญตรงรู้ออมยอมทนอด
สิ่งดีดีอย่างคนอื่นเคยเรียนตาม
สหกรณ์ชวนจัดชุดผู้ใจบุญ
ไม่ขงกมกติดัดเล็กน้อยเอื้อมระอา
เป็นกองกลางต่างสละละทางไว้
สมาชิกรุ่นน้องน้องสหายไป
หิ้วมาบุญบั้งเข้าโง่งกเงิน
กนเหงาล้อมกนงกมาทกขิ่นเลี้ยง
แล้วจะสุขตรงไหนกันละเพื่อน
ในหลวงท่านแนะให้รู้เพียงพอ

อุทิศแก่คนอื่นซึ่งใจใหม่
รวมเงินไปเจ็้อจนผ่านทุนกลาง
ไม่เช่เชื่อกันร่วมกันมหาสะสง
ที่จวนเหนื่อยก็ไปพลงด้อยรวยตาม
อบทยมุขสละหมดลดทาบหนาม
สิ่งไม่ทมของเขออย่าเอามา
มาร่วมทุนช่วยกันตามอาสา
เพราะจะพาให้หมดบุญจวนจื่อใจ
ทุนสำรองไม่หายด้อยเติบโตใหญ่
มีเงินใช้ไร้ต้นทุนบุญจวนจริง
ลี้มพาเพลนเป่ล้อยวางดีใจเลี้ยง
ยั้งรวยยั้งขุ่นงานหนักงอ
สหกรณ์สอนเตือนให้ช่วยน้อ
ละวางหนอก่อนตายหายทุกข้อย





สหกรณ์ออมทรัพย์มหาวิทยาลัยเกษตรศาสตร์ กับความรับผิดชอบต่อสังคม

โดย... ผศ.ดร.รังสรรค์ ปิลาภิโยญา
(6390)

• เกริ่นกันก่อน

ในระยะเวลาที่ผ่านมา มีการตั้งข้อสังเกตกันอย่างกว้างขวางว่า “องค์กรธุรกิจ” ส่วนใหญ่มุ่งแต่การสร้างกำไรให้กับตัวเอง ทำทุกอย่างเพื่อกำไรจนลืมความรับผิดชอบต่อสังคม การดำเนินการบางอย่างสร้างปัญหาต่อชุมชนและสังคม เกิดการทำลายทรัพยากรธรรมชาติอย่างกว้างขวาง ระบบนิเวศถูกทำลาย เกิดมลภาวะทางน้ำ เสียง อากาศ และอื่น ๆ ทำให้มีการเรียกร้องให้องค์กรธุรกิจเหล่านี้แสดงความรับผิดชอบต่อสังคมมากขึ้น ซึ่งในปัจจุบันประเด็น “ความรับผิดชอบต่อสังคมขององค์กรธุรกิจ (Corporate Social Responsibility, CSR)” กลายเป็นประเด็นใหญ่ที่องค์กรธุรกิจจำนวนหนึ่งพยายามดำเนินการกัน ซึ่งเป็นเรื่องที่ควรให้การสนับสนุนอย่างยิ่ง อย่างไรก็ตามเมื่อย้อนมาดูขอบข่ายการสหกรณ์ พบว่าสหกรณ์ได้ดำเนินการด้านนี้มาเป็นเวลานานแล้ว และเป็น การดำเนินการอย่างจริงจัง และต่อเนื่อง รวมถึงมีการกำหนดให้ “**ความเอื้ออาทรต่อชุมชน**” เป็นหลักการสำคัญประการหนึ่งของสหกรณ์ โดยในทางปฏิบัติทุกสหกรณ์จะจัดสรรกำไรสุทธิส่วนหนึ่งเป็นเงินทุนสาธารณประโยชน์และทุนอื่นๆ ทุกปี เพื่อใช้ในกิจกรรมที่แสดงถึงความรับผิดชอบต่อคน ชุมชน และสังคมส่วนรวม นอกจากนั้นบางสหกรณ์ได้จัดงบประมาณไว้เป็นค่าใช้จ่ายเพื่อการนี้เป็นการเฉพาะด้วย



• กิจกรรม แสดงความรับผิดชอบต่อสังคมของ สอ.มก. ในปัจจุบัน และแนวทางในอนาคต

สำหรับสหกรณ์ออมทรัพย์มหาวิทยาลัยเกษตรศาสตร์ (สอ.มก.) ได้ดำเนินกิจกรรมที่แสดงถึงความรับผิดชอบต่อและเอื้ออาทรต่อมวลสมาชิกและสังคมอย่างต่อเนื่องและสม่ำเสมอ โดยได้จัดสวัสดิการต่างๆ ให้กับสมาชิก และการให้ความช่วยเหลือสังคมในด้านต่างๆ ซึ่งในแต่ละปี สอ.มก. จ่ายเงินเพื่อกิจกรรมเหล่านี้ไปประมาณปีละ 25 ล้านบาท เป็นสวัสดิการสมาชิกตั้งแต่เกิดจนตายไปประมาณ 20 ล้านบาท ที่เหลือประมาณ 4-5 ล้านบาท ใช้ไปเพื่อสนับสนุนกิจกรรมส่วนรวมของสังคมทั่วไป ซึ่งแบ่งออกเป็น 2 ส่วน คือส่วนที่สนับสนุนกิจกรรมของมหาวิทยาลัยและส่วนที่สนับสนุนกิจกรรมสังคมทั่วไป

แม้จะมีการดำเนินกิจกรรมที่แสดงถึงการเป็นองค์กรที่รับผิดชอบต่อสังคมแล้ว แต่เพื่อให้การดำเนินการด้านนี้มีประสิทธิภาพมากขึ้น สอ.มก. จึงพยายามปรับแนวทางการดำเนินงานในเรื่องนี้ให้เป็นรูปธรรมมากขึ้น

ในเรื่องของสวัสดิการ ปัจจุบัน สอ.มก. ได้จัดสวัสดิการแบบครบวงจรชีวิตให้แก่สมาชิก เช่น ถึงวันเกิด วันแต่งงาน จะมีเงินสวัสดิการให้ เจ็บป่วย สอ.มก. ช่วยจ่ายค่ารักษาพยาบาลบางส่วนให้ ต้องการศึกษาต่อ สอ.มก. ให้ทุนการศึกษาบางส่วน เกษียณอายุมีเงินช่วยเหลือเช่นเดียวกับเงินบำนาญบำนาญให้ และเมื่อเสียชีวิต สอ.มก. ยังจ่ายเงินช่วยเหลืองานศพด้วย นอกเหนือจากการจัดสวัสดิการแก่ตัวสมาชิกโดยตรงสหกรณ์ยังได้จัดสวัสดิการแก่ครอบครัวสมาชิกด้วย เช่น การให้ทุนการศึกษานูตร การช่วยเหลือครอบครัวกรณีที่สมาชิกถึงแก่กรรม รวมถึงช่วยเหลือกรณีที่คนในครอบครัวถึงแก่กรรม อย่่างไรก็ตาม สอ.มก. พยายามปรับปรุงระบบสวัสดิการที่ให้แก่สมาชิกให้ดียิ่งขึ้นอีก โดยกำลังพิจารณาถึงการเพิ่มสวัสดิการที่ไม่ใช่ตัวเงิน เช่น การจัดกิจกรรมด้านความรู้ด้านการบริหารเงิน การออกกำลังกายและสุขภาพ และกิจกรรมสันทนาการอื่นๆ นอกจากนั้นแล้วยังพิจารณาถึงการพัฒนาระบบบำนาญที่เหมาะสมให้กับมวลสมาชิกด้วย อีกเรื่องหนึ่งที่มีการพูดถึงกันอยู่คือการจัดตั้ง **“กองทุนสงเคราะห์สมาชิกยากไร้”** เพื่อช่วยเหลือในลักษณะสงเคราะห์แก่สมาชิกที่มีปัญหาการเงิน (ปัญหาชีวิต) รุนแรง

ส่วนเรื่องของการสนับสนุนกิจกรรมของมหาวิทยาลัย ปัจจุบันนอกจากให้งบประมาณสนับสนุนกิจกรรมต่างๆ ของหน่วยงานภายในมหาวิทยาลัยแล้ว สอ.มก. ยังได้ทำข้อตกลงกับมหาวิทยาลัยในการสนับสนุนการจัดหาสิ่งก่อสร้างให้ตามที่มหาวิทยาลัยและที่ประชุมใหญ่สมาชิกเห็นสมควร สำหรับในอนาคตนอกจากการร่วมมือในการจัดหาสิ่งก่อสร้างแล้วอาจมีการขยายความร่วมมือไปสู่การจัดหาอุปกรณ์เครื่องมือเครื่องมือ และ พัฒนาทรัพยากรบุคคลของมหาวิทยาลัยด้วย (ขณะนี้กำลังพิจารณากันอยู่) ส่วนเรื่องการทำกิจกรรมเพื่อสังคมภายนอกนั้น ในระยะที่ผ่านมา สอ.มก. ดำเนินการในลักษณะการให้เงินสนับสนุนการทำกิจกรรม โดยไม่ได้กำหนดกรอบหรือประเด็นที่จะให้การสนับสนุนไว้ชัดเจนนัก ทำให้การดำเนินการอาจขาดพลัง จึงควรกำหนดกรอบการดำเนินการเรื่องนี้ให้ชัดเจนมากขึ้น สำหรับประเด็นที่กำหนดควรเป็นเรื่องที่อยู่ในความสนใจของสังคม และสามารถดำเนินการร่วมกับมหาวิทยาลัยได้ (เป็นเรื่องที่มหาวิทยาลัยมีศักยภาพทั้งด้านทรัพยากรบุคคล วิชาการ และอื่นๆ)



จากเงื่อนไขดังกล่าว เรื่องที่น่าสนใจกำหนดเป็นประเด็นดำเนินการในระยะนี้คือ เรื่องการพัฒนาศักยภาพในการบริหารจัดการสหกรณ์ภายใต้ภาวะวิกฤตเศรษฐกิจ การอนุรักษ์และฟื้นฟูทรัพยากรธรรมชาติและสิ่งแวดล้อม การส่งเสริมการศึกษาในพื้นที่/ชุมชนด้วยโอกาส และการช่วยเหลือผู้ว่างงานจากภาวะวิกฤต อย่างไรก็ตามเพื่อให้การดำเนินกิจกรรมมีประสิทธิภาพ อาจกำหนดประเด็นเป้าหมายไว้เพียง 1 หรือ 2 ประเด็น ในแต่ละปี เช่น ในปีหน้า สอ.มก. จะเน้นประเด็นด้านสิ่งแวดล้อม ก็อาจตั้งเป็นโครงการย่อย เช่น โครงการจัดการขยะมูลฝอยในมหาวิทยาลัยเกษตรศาสตร์ โครงการพัฒนาและฟื้นฟูป่าชายเลนเพื่อลดปัญหาโลกร้อน เป็นต้น

• ส่งท้ายก่อนจาก

ที่กล่าวมาทั้งหมดชี้ว่า สอ.มก. ดำเนินงานกิจกรรมที่แสดงถึงความรับผิดชอบต่อสังคมมาอย่างต่อเนื่องยาวนานสมกับเป็นองค์กรที่มี **“ความเอื้ออาทรต่อชุมชน”** เป็นหลักการสำคัญ อย่างไรก็ตามการดำเนินการทางด้านนี้ควรได้รับการพัฒนาปรับปรุงให้ดีขึ้นเรื่อยๆ โดยควรกำหนดประเด็นการทำงานที่กระชับและชัดเจนมากยิ่งขึ้น และการดำเนินการควรตั้งองค์การอื่นที่มีความชำนาญในเรื่องที่จะดำเนินการเข้ามาเป็นภาคีในการดำเนินการ ซึ่งในกรณีของ สอ.มก. มหาวิทยาลัยเกษตรศาสตร์ ถือเป็นภาคีที่มีศักยภาพทั้งด้านบุคคล วิชาการ และ ทรัพยากรอื่นๆ รวมถึงเป้าหมายที่สอดคล้องและเป็นประโยชน์อย่างยิ่งต่อการดำเนินกิจกรรม และเพื่อให้การบริหารกิจกรรมด้านนี้เป็นไปอย่างมีประสิทธิภาพ สอ.มก. ควรแต่งตั้งหรือมอบหมายคณะบุคคล 1 คณะ (จะเรียกชื่ออย่างไรก็ได้) ให้ดูแลเรื่องนี้เป็นภาระเฉพาะ **“ถึงเวลาแล้วครับที่ สอ.มก. และขบวนการสหกรณ์จะประกาศให้สังคมรับรู้ถึงศักยภาพและความเป็นผู้นำในการพัฒนาสังคม”**

สนับสนุนโดย



คุณนัฏฐวุฒิ วิเศษสินธุ์

หน่วยนำทอง 374

บริษัท เอ ไอ เอ จำกัด

โทร. 081-342-1801

เอส.พี. โปรดักส์
S.P. PRODUCT

จำหน่าย ติดตั้ง ซ่อม บริการเครื่องปรับอากาศ

61/71 หมู่ที่ 3 ถนนรามคำแหง แขวงสะพานสูง เขตสะพานสูง กรุงเทพมหานคร 10240

โทรศัพท์ 0-2373-1669 โทรสาร 0-2729-3837 มือถือ 081-931-0351



ภาพกิจกรรม

สภามหาวิทยาลัยราชภัฏนครราชสีมา จำกัด

ประจำปี 2551



ประชุมใหญ่สามัญประจำปี 2550

เมื่อวันที่ 24 ม.ค. 2551 ณ ห้องประชุมสุธรรมอารีกุล



พิธีเปิดระบบบริการสหกรณ์ 24 ชั่วโมง

เมื่อวันที่ 14 ก.พ. 2551 บริเวณหน้าสำนักงานสหกรณ์ออมทรัพย์ฯ บางเขน



โครงการอบรมผู้ประสานงานหน่วยงานต่างจังหวัด

วันที่ 15 มี.ค. 2551 ณ ห้องประชุม 1 สำนักงานสหกรณ์ออมทรัพย์ฯ บางเขน



โครงการสัมมนากรรมการ ที่ปรึกษา ผู้ตรวจสอบกิจการ และเจ้าหน้าที่ ประจำปี 2551

เรื่อง แนวทางปฏิบัติเพื่อมุ่งสู่วิสัยทัศน์ สอ.มก.

เมื่อ 22-23 มี.ค. 2551 ณ โรงแรมสิดารีสอร์ท จังหวัดนครนายก



โครงการประชุมสัมมนาสมาชิก ประจำปี 2551

ครั้งที่ 1 วันที่ 26 - 27 เม.ย. 2551, ครั้งที่ 2 วันที่ 24-25 พ.ค. 2551

ณ โรงแรมเมธาวลัย ชะอำ จังหวัดเพชรบุรี

ครั้งที่ 3 วันที่ 7 - 8 มิ.ย. 2551 ณ โรงแรมผืน-หวาน รีสอร์ทและสปา จังหวัดกาญจนบุรี



โครงการสุขภาพกาย-สุขภาพจิต

วิทยาเขตบางเขน วันที่ 14 มิ.ย. 2551 และวันที่ 5 ก.ค. 2551

ณ ห้องพินรุมติชัยมณฑล

วิทยาเขตกำแพงแสนวันที่ 28 มิ.ย. 2551

ณ ห้องคอนเวนชัน อาคารศูนย์มหาวิทาลัยฯ



โครงการอบรมบุคลากร สอ.มก.

เรื่อง “สู่ความท้าทายต่อการเปลี่ยนแปลง...มุ่งมั่นสู่ความสำเร็จ”

วันที่ 21 - 22 มิถุนายน 2551 ณ ห้องพินรุมติชัยมณฑล ชั้น 2 อาคาร สอ.มก. 36 ปี



ภาคีสหกรณ์บางเขน

สอ.กรมป่าไม้ จำกัด, สอ.กรมส่งเสริมการเกษตร จำกัด, สอ.กรมวิชาการเกษตร จำกัด,
สอ.กรมประมง จำกัด, สอ.กรมพัฒนาที่ดิน และ สอ.มหาวิทยาลัยเกษตรศาสตร์ จำกัด
วันที่ 12 - 13 กรกฎาคม 2551 ณ โรงแรมนิว แกรนด์ บีช รีสอร์ท จันทบุรี



โครงการสัมมนาสมาชิกผู้เกษียณอายุราชการ

วันที่ 26-27 ก.ค. 2551

ณ โรงแรมผู้ม-หวาน รีสอร์ทและสปา จังหวัดกาญจนบุรี



พิธีมอบทุนส่งเสริมการศึกษาประเภทเรียนดี ประจำปี 2551

วิทยาเขตบางเขน วันที่ 2 ส.ค. 2551, วิทยาเขตกำแพงแสน วันที่ 16 ส.ค. 2551



สัมมนาไตรภาคี ครั้งที่ 5

เรื่อง “แนวโน้มเศรษฐกิจและกลยุทธ์การลงทุนภายใต้สภาวะ STAGFLATION”

ระหว่าง สอ.มก. (เจ้าภาพ) สอ.กฟผ. และ สอ.พส.

วันที่ 9-8 ส.ค. 2551 ณ ศูนย์ฝึกอบรมธนาคารไทยพาณิชย์ จำกัด (มหาชน) จังหวัดชลบุรี



โครงการให้ความรู้แก่สมาชิก (ส่วนกลาง)

เรื่อง “ลู่ทางการลงทุนสำหรับสมาชิก สอ.มก.” และ “กฎหมายที่ควรรู้สำหรับสมาชิก สอ.มก.”

วันที่ 5 ก.ย. 2551 และ 8 ก.ย. 2551 ณ ห้องพินรุฒติชมมณฑล ชั้น 2 อาคาร สอ.มก. 36 ปี



โครงการพบปะสมาชิกหน่วยงานต่างจังหวัด ประจำปี 2551



- 28-31 สิงหาคม วิทยาเขตเฉลิมพระเกียรติจังหวัดสกลนคร, สถานีวิทยุ มก. ขอนแก่น
- 4-7 กันยายน สถานีวิทยุตอยปุย, สถานีวิทยุ มก. เชียงใหม่
- 12 กันยายน สถานีวิทยุปากช่อง, สถานีวิทยุทับทิม, ศูนย์วิจัยข้าวโพดข้าวฟ่าง
- 18-21 กันยายน สถานีวิทยุประมงคลองวาฬ และ สถานีวิทยุชายฝั่งทะเลอันดามัน
- 8 ตุลาคม วิทยาเขตกำแพงแสน
- 16 ตุลาคม วิทยาเขตศรีราชา, สถานีวิทยุประมงศรีราชา



ศึกษาฐานการปลูกไม้ยูคาลิปตัส

จังหวัดกาญจนบุรี วันที่ 13 กันยายน 2551



งานเลี้ยงเพื่อเป็นเกียรติแก่สมาชิกผู้เกษียณอายุราชการ
ผู้ที่ได้รับการขยายเวลาราชการ และผู้เกษียณอายุราชการก่อนกำหนด
เมื่อวันที่ 10 ต.ค. 2551 ณ ห้องประชุม ดิษยมณฑล ชั้น 2 อาคาร สอ.มก. 36 ปี





สัมมนาทางวิชาการ เรื่อง “Hamburger Crisis : ผลกระทบและทางรอด”

จัดโดยกลุ่มมาตรฐาน สอ.มหาวิทยาลัยเกษตรศาสตร์ จำกัด, สอ.จุฬาลงกรณ์มหาวิทยาลัย จำกัด,
สอ.พนักงานบริษัทการบินไทย จำกัด และ สอ.การไฟฟ้าฝ่ายผลิตแห่งประเทศไทย จำกัด
วันที่ 7 ตุลาคม 2551 ณ ห้องบนันท์ 1 ชั้น 4 เคยู โฮม มหาวิทยาลัยเกษตรศาสตร์



โครงการอบรม “การตรวจสอบกิจการสหกรณ์ออมทรัพย์” รุ่นที่ 4

วันที่ 18-19 ต.ค. 2551 ณ ห้องพินธุรุท ดิษยมณฑล ชั้น 2 อาคาร สอ.มก. 36 ปี



ปฐมนิเทศสมาชิกใหม่และผู้ประสงค์จะเป็นสมาชิก สอ.มก.

เมื่อวันที่ 23 ส.ค. , 7 พ.ย. และ 28 พ.ย. 2551



โครงการไหว้พระ 9 วัด

จัดโดย สอ.มก. และ บริษัทขนส่งมวลชนกรุงเทพ



สรรหาคณะกรรมการดำเนินการและผู้ตรวจสอบกิจการ ประจำปี 2552

เมื่อ 12 ธันวาคม 2551



ร่วมกิจกรรมต่างๆ



ทำบุญครบรอบ 50 ปี สอ.มก.



วางมาลาวันสถาปนามหาวิทยาลัยเกษตรศาสตร์



มอบเงิน...โรงเรียนตำรวจตระเวนชายแดน



ลงนามสัญญาฯ กลุ่ม "ภาคีสหกรณ์บางเขน"



เซ็นสัญญาฯ ผู้ค้าประกันเงินกู้



วันเดือนปี

รายชื่อสหกรณ์ที่เยี่ยมชม/ศึกษาดูงาน

- 21 เม.ย. 2551 สอ.สาธารณสุขภาพสินธุ์ จำกัด
- 4 พ.ค. 2551 สอ.ครูเขียงราย จำกัด
- 15 พ.ค. 2551 สอ.กรมสื่อสารทหารอากาศ จำกัด
- 29 พ.ค. 2551 สอ.จุฬาลงกรณ์มหาวิทยาลัย จำกัด
- 12 มิ.ย. 2551 สอ.สหภาพแรงงานไทยอคริลิกไฟเบอร์ จำกัด
- 13 มิ.ย. 2551 สอ.ครูพิทลุง จำกัด
- 20 มิ.ย. 2551 สอ.กรมชลประทาน จำกัด
- 11 ก.ค. 2551 สอ.ตำรวจภาค 5 จำกัด
- 19 พ.ย. 2551 สอ.สถาบันบัณฑิตพัฒนบริหารศาสตร์ จำกัด
- 11 ธ.ค. 2551 สอ.ครูสุรินทร์ จำกัด





By บริษัท โรงแรมเดอะกรีนเนอร์รี่ จำกัด

ส่วนลด
10%
เฉพาะอาหาร

อภิสิทธิ์ เฉพาะ
สมาชิกสหกรณ์ออมทรัพย์และ
บุคลากรของ มหาวิทยาลัยเกษตรศาสตร์



เคยู โฮม บริการห้องประชุมสัมมนา ห้องอาหาร ห้องจัดเลี้ยงสังสรรค์ รับผิดชอบงานนอกสถานที่ โดยทีมงานมืออาชีพ และบริการห้องพัก 100 ห้อง พร้อมพร้อมมสิ่งอำนวยความสะดวกครบครันที่จอดรถปลอดภัย ตั้งอยู่ภายในมหาวิทยาลัยเกษตรศาสตร์ อาคาร สอ. มก. 36 ปี ห่างจากสนามบินดอนเมืองเพียง 10 นาที แวดล้อมด้วยธรรมชาติที่เขียวสงบ การบริการเป็นเลิศ

เงื่อนไข

1. ส่วนลด 10% เฉพาะอาหาร สำหรับราคาปกติเท่านั้น ไม่สามารถใช้ร่วมกับรายการส่งเสริมการขายได้
2. ส่วนลด 10% เฉพาะอาหาร บริษัทฯ ขอสงวนสิทธิ์สำหรับเจ้าของบัตรสมาชิกสหกรณ์ออมทรัพย์ มหาวิทยาลัยเกษตรศาสตร์ จำกัด หรือบัตรข้าราชการที่ออกโดย มหาวิทยาลัยเกษตรศาสตร์เท่านั้น ไม่สามารถโอนสิทธิ์ให้ผู้อื่นใช้แทนได้
3. กรุณาแสดงบัตรสมาชิกสหกรณ์ออมทรัพย์ มหาวิทยาลัยเกษตรศาสตร์ จำกัด หรือบัตรข้าราชการที่ออกโดย มหาวิทยาลัยเกษตรศาสตร์ ก่อนใช้สิทธิ์ทุกครั้ง
4. บริษัทฯ ขอสงวนสิทธิ์ในการเปลี่ยนแปลงเงื่อนไขโดยไม่ต้องแจ้งให้ทราบล่วงหน้า

ติดต่อสอบถามรายละเอียดเพิ่มเติมได้ที่ฝ่ายขาย
โทร. 02-579-0010-15, 02-579-5306-7



S.INTER & ASSOCIATES CO.,LTD.

PHILOSOPHY AND HISTORY

S.inter & Associates Co.,Ltd. specializes in commercial, industrial, retails and corporate complex constructions. Our approach has always been to get to know our client and work with them to develop a suitable project

We maintain a staff of high qualifications and experience in a wide variety of projects. Our engineers and technicians are capable of handling large and complex projects, but not to large as to lose interest in small projects. Principals are actively involved in project management, quality assurance and new technology here. This ensures that we will be able to deliver to our clients quality services and quality work.

Established in 1982. S.inter & Associates has enjoyed a steady and continuous growth in all areas of our practice. Our goal is to continue this professional growth, and ensure that our clients receives the highest possible level of satisfaction.



PROJECT TYPES

High Rise Building & Underground Building

- Apartment
- Condominium
- Hospital
- Hotel
- Office Building
- Industrial
- Residential
- Under Pinning



บริษัท เอส.อินเตอร์ แอนด์ แอสโซซิเอตส์ จำกัด

8 ซอยอ่อนนุช 62 ถนนสุขุมวิท 77 แขวงสวนหลวง เขตสวนหลวง กรุงเทพฯ 10250 โทร. 0-2721-1641-4 แฟกซ์ 0-2721-1649 E-mail : s_inter@inet.co.th

S.INTER & ASSOCIATES CO., LTD.

8 Soi Onnuch 62 Sukhumvit 77 Road, Suanluang, Bangkok 10250 TEL. 0-2721-1641-4 FAX.0-2721-1649 Email : s_inter@inet.co.th



หจก.ตะโกราย เอ็นจิเนียริ่ง TAKORAI ENGINEERING LIMITED PARTNERSHIP



บริษัท อุดรอร่าม พัฒนา จำกัด UDON ARAM DEVELOPMENT COMPANY LIMITED

รับเหมาก่อสร้างอาคาร และผู้ตรวจสอบอาคาร

เลขที่ 233/117 หมู่ 3 ซ.สรณคม ด.สรงประกา แขวงสีกัน เขตดอนเมือง กรุงเทพฯ 10220

โทรศัพท์ 02-929-7611 โทรสาร 02-929-7612