



พระราชดำรัส พระบาทสมเด็จพระเจ้าอยู่หัว
พระราชทานพรปีใหม่ ๒๕๕๖ แก่พลกนิกรชาวไทย

“ในวัยใหม่นี้ ข้าพเจ้ายังปรารถนาอย่างยิ่งที่จะเห็นคนไทย
ได้ทำจิตทำใจให้มั่นคงอยู่ในความเมตตา และหวังดีต่อกัน
ดูแลเอาใจใส่กัน ช่วยเหลือเกื้อกูลกัน ให้กำลังใจแก่กัน และกัน
ผูกพันกันไว้อย่างญาติและฉันมิตร ทุกคนถูกฝ่าย
ก็ได้ร่วมมือกันสร้างสรรค์ความสุขความเจริญมั่นคงให้แก่ตนและชาติได้
ดั่งที่ตั้งใจปรารถนา”



สารจากประธานที่ปรึกษาคณะกรรมการดำเนินการ สหกรณ์ออมทรัพย์มหาวิทยาลัยเกษตรศาสตร์ จำกัด

ในนามของประธานที่ปรึกษาคณะกรรมการดำเนินการสหกรณ์ออมทรัพย์มหาวิทยาลัยเกษตรศาสตร์ จำกัด ขอแสดงความชื่นชมมายังคณะกรรมการดำเนินการ เจ้าหน้าที่ ผู้ตรวจสอบกิจการ ตลอดจนสมาชิกสหกรณ์ออมทรัพย์ มก.ทุกท่าน ที่ได้ร่วมมือร่วมใจกันปฏิบัติงานให้ความร่วมมือซึ่งกันและกัน ส่งผลให้การดำเนินงานประจำปี พ.ศ. 2555 ประสบผลสำเร็จอย่างยิ่ง ผลการดำเนินงานและผลกำไรเป็นไปตามเป้าหมายทุกประการ และได้รับทราบจากผลการดำเนินงานประจำปี 2555 ว่า สหกรณ์ออมทรัพย์ของเรามีสมาชิกเพิ่มขึ้นจากเดิม ในปี พ.ศ. 2554 ถึง 625 คน ทำให้สมาชิกปัจจุบันมีจำนวนทั้งสิ้น ณ วันที่ 31 ธันวาคม 2555 จำนวนทั้งสิ้น 8,855 คน แสดงให้เห็นว่าบุคลากรของมหาวิทยาลัยเกษตรศาสตร์ได้ให้ความเชื่อมั่นต่อสหกรณ์ออมทรัพย์ของเราเป็นอย่างมาก นอกจากนี้สินทรัพย์รวมของสหกรณ์ได้เติบโตขึ้นจากเดิมจนเกินสองหมื่นล้านบาทแล้ว รวมถึงการให้บริการแก่สมาชิกในแต่ละด้านก็เป็นไปด้วยดีในทุกๆ ด้าน สมกับวิสัยทัศน์ของสหกรณ์ออมทรัพย์ของเรานี้มุ่งมั่นสู่สหกรณ์ออมทรัพย์ชั้นนำ เลิศล้ำสวัสดิการ ดำเนินงานโปร่งใส คุุใจประชาคม มก.

ผมขอเป็นกำลังใจให้กับกรรมการดำเนินการ เจ้าหน้าที่ทุกๆ คนในการที่จะทำงานต่อไป เพื่อให้สหกรณ์ออมทรัพย์มหาวิทยาลัยเกษตรศาสตร์แห่งนี้ เจริญรุ่งเรือง อำนวยประโยชน์ให้กับสมาชิกทุกคน รวมถึงครอบครัวของสมาชิก ตลอดจนชุมชนและสังคมทั่วไปที่สหกรณ์ออมทรัพย์แห่งนี้ได้เข้าไปช่วยเหลือสนับสนุน

สุดท้ายนี้ผมขออวยพรให้สหกรณ์ออมทรัพย์มหาวิทยาลัยเกษตรศาสตร์ จำกัดมีความเจริญก้าวหน้าอย่างมั่นคงต่อไป เป็นองค์กรที่อยู่ข้างเคียงสมาชิก สามารถดำเนินงานตามหลักการและอุดมการณ์ที่ตั้งไว้ และอยู่คู่เคียงประชาคมชาวมหาวิทยาลัยเกษตรศาสตร์ตลอดไป

(ศาสตราจารย์ ดร.กำพล อดุลวิทย์)

ประธานที่ปรึกษาคณะกรรมการดำเนินการ
สหกรณ์ออมทรัพย์มหาวิทยาลัยเกษตรศาสตร์ จำกัด
นายกสภามหาวิทยาลัยเกษตรศาสตร์



สารจากประธานคณะกรรมการดำเนินการ สหกรณ์ออมทรัพย์มหาวิทยาลัยเกษตรศาสตร์ จำกัด

สหกรณ์ออมทรัพย์มหาวิทยาลัยเกษตรศาสตร์ จำกัด ได้ดำเนินงานมาตั้งแต่ปี พ.ศ. 2502 นับถึงปัจจุบันได้ดำเนินงานมาเป็นปีที่ 54 แล้ว และในปี พ.ศ. 2555 นี้ เป็นปีแรกที่สหกรณ์ออมทรัพย์มหาวิทยาลัยเกษตรศาสตร์ จำกัด มีสินทรัพย์รวมเกิน 2 หมื่นล้านบาท นับว่าสหกรณ์ออมทรัพย์ของเราเจริญก้าวหน้ามาตามลำดับ เพียง ณ วันที่ 31 ธันวาคม 2555 สหกรณ์ออมทรัพย์ของเรามีสมาชิก รวมทั้งสิ้น 8,855 คน มีสินทรัพย์ รวม 21,944.81 ล้านบาท มีกำไรสุทธิทั้งสิ้น 583.79 ล้านบาท นับว่าผลการดำเนินงานในปี พ.ศ. 2555 นี้เป็นไปตามเป้าหมายที่ได้วางไว้

สหกรณ์ออมทรัพย์มหาวิทยาลัยเกษตรศาสตร์ ได้ดำเนินงานเป็นไปตามหลักการ อุดมการณ์ ของสหกรณ์ทุกประการ มีกิจกรรมส่งเสริมการออม การให้กู้ เพื่อส่งเสริมความมั่นคงในอนาคตและเพื่อบรรเทาความเดือดร้อนให้แก่สมาชิก ได้ให้บริการด้านสวัสดิการแก่สมาชิกในหลายรูปแบบอย่างทั่วถึง ในปี พ.ศ. 2555 ได้จ่ายสวัสดิการเงินสาธารณสุขประโยชน์แก่สมาชิกและครอบครัวของสมาชิกไปทั้งสิ้น 44.42 ล้านบาท นับได้ว่าสหกรณ์แห่งนี้ได้เอื้ออาทรแก่สมาชิกตามปณิธานวิสัยทัศน์ที่ตั้งไว้อย่างครบถ้วน นอกจากนี้ยังได้พัฒนาปรับปรุงระบบสารสนเทศเพื่ออำนวยความสะดวกให้กับสมาชิก ปรับปรุงอาคารสำนักงานให้ทันสมัยซึ่งคาดว่าจะดำเนินการแล้วเสร็จในต้นปี 2556

ความสำเร็จในการดำเนินการดังกล่าวข้างต้นเกิดจากการทำงานอย่างเข้มแข็งของคณะกรรมการดำเนินการทุกคน รวมถึงเจ้าหน้าที่ ผู้ตรวจสอบกิจการ คณะที่ปรึกษา และเกิดจากความร่วมมือของสมาชิกทุกท่าน ในนามของประธานคณะกรรมการดำเนินการใคร่ขอขอบพระคุณทุกๆ ฝ่ายที่กล่าวไว้ข้างต้น ที่ได้ร่วมแรงร่วมใจและมีจุดมุ่งหมายเดียวกันที่จะพัฒนาให้สหกรณ์ของเราก้าวหน้าไปอย่างมั่นคง และสุดท้ายนี้กระผมขอส่งความปรารถนาดีมายังสมาชิกทุกคน ขอให้ประสบแต่ความสุขความเจริญ สมประสงค์ในสิ่งที่ปรารถนา และอยู่คู่เคียงกับสหกรณ์ออมทรัพย์มหาวิทยาลัยเกษตรศาสตร์ จำกัด ตลอดไป

(รองศาสตราจารย์วุฒิชัย กปิลกาญจน์)

ประธานกรรมการดำเนินการ

ที่ปรึกษาคณะกรรมการดำเนินการ
สหกรณ์ออมทรัพย์มหาวิทยาลัยเกษตรศาสตร์ จำกัด



ศ.ดร.กำพล อุดลวิทย์



ศ.พิเชษ ดร.อาภ นคะจัด



นายวิบูลย์ ตั้งกิตติกากรณ์



ดร.วิวัฒน์ แดงสุภา



ผศ.สุชิน ปลีหะจินดา

**คณะกรรมการดำเนินการ
สหกรณ์ออมทรัพย์มหาวิทยาลัยเกษตรศาสตร์ จำกัด
ชุดที่ 54 ประจำปี 2555**



รศ.อุทัยชัย กปิลกาญจน์
ประธานกรรมการ



รศ.บพิธ จารุพันธ์
รองประธานกรรมการ คนที่ 1



นายนิพนธ์ ลิ้มแหลมทอง
รองประธานกรรมการ คนที่ 2



ผศ.ดร.รังสรรค์ ปิตปัญญา
รองประธานกรรมการ คนที่ 3



ดร.จිරกิติ พงษ์พิชณูพิจิตร
รองประธานกรรมการ คนที่ 4



นายวิเชียร ไล่ลิศ
รองประธานกรรมการ คนที่ 5



นายสุวัฒน์ ยุตติยงค์
กรรมการและเลขานุการ



รศ.ดร.วัลลก อาธิ์รบ
กรรมการและผู้ช่วยเลขาธิการ



ผศ.ดร.ทวิวัฒน์ ทิศนวัฒน์
กรรมการ



นายบุญช่วย เอี่ยมประพัฒน์
กรรมการ



ดร.ปรีชา สิทธีกรณโก
กรรมการ



นายพงศ์พันธ์ เหลืองวิไล
กรรมการ



นางพูนกรัทพ์ย์ บุญรำพรรณ
กรรมการ



ผศ.กัณพร วงษ์สิงห์
กรรมการ



นายสมนึก ตั้งสุวรรณเสมา
กรรมการ

คณะกรรมการบริหาร



1. รศ.บพิธ
2. นายนิพนธ์
3. ผศ.ดร.ทวีวัฒน์
4. ผศ.ดร.รังสรรค์
5. ดร.จිරศักดิ์
6. นายวิเชียร
7. นายสุพจน์

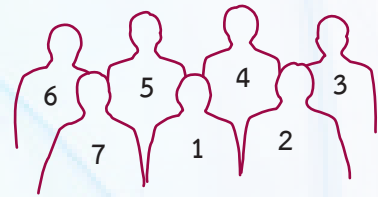

- | | |
|----------------|---------------|
| จากรุพันธุ์ | ประธานกรรมการ |
| ลี้มแหลมทอง | กรรมการ |
| ทัศนวัฒน์ | กรรมการ |
| ปิติปัญญา | กรรมการ |
| พงษ์พิชญพิจิตร | กรรมการ |
| ไล่เลิศ | กรรมการ |
| ยุติยงค์ | เลขานุการ |

คณะกรรมการเงินกู้



1. นายนิพนธ์
2. นายพงศ์พันธ์
3. นายสุพจน์
4. ผศ.ภคพร
5. นางพูนทรัพย์
6. นายบุญช่วย
7. นายวิเชียร



- | | |
|----------------|---------------|
| ลี้มแหลมทอง | ประธานกรรมการ |
| เหลียงวิไล | กรรมการ |
| ยุติยงค์ | กรรมการ |
| วงษ์สิงห์ | กรรมการ |
| บุญรำพรรณ | กรรมการ |
| เอี่ยมประพัฒน์ | กรรมการ |
| ไล่เลิศ | เลขานุการ |

คณะกรรมการการศึกษาและประชาสัมพันธ์



1. ผศ.ดร.ทวีวัฒน์
2. ผศ.ภคพร
3. นายบุญช่วย
4. ดร.ปรีชา
5. นายสมนึก
6. ดร.จिरศักดิ์
7. นางพูนทรัพย์

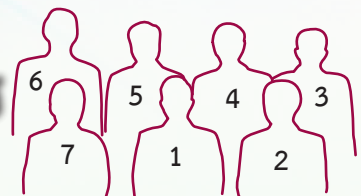

- | | |
|----------------|---------------|
| ทัศนวัฒน์ | ประธานกรรมการ |
| วงษ์สิงห์ | กรรมการ |
| เอี่ยมประพัฒน์ | กรรมการ |
| สิทธิกรณไกร | กรรมการ |
| ตั้งสุวรรณเสมา | กรรมการ |
| พงษ์พิชญพิจิตร | กรรมการ |
| บุญรำพรรณ | เลขานุการ |

คณะกรรมการบริหารการเงิน



1. ดร.จිරศักดิ์
2. รศ.บพิช
3. นายนิพนธ์
4. ผศ.ดร.ทวีวัฒน์
5. ผศ.ดร.รังสรรค์
6. นายสุพจน์
7. รศ.ดร.วัลลภ

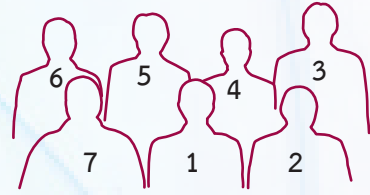

พงษ์พิชญ์พิจิตร ประธานกรรมการ
 จารุพันธุ์ กรรมการ
 ลี้มแหลมทอง กรรมการ
 ทศนวัฒน์ กรรมการ
 ปิติปัญญา กรรมการ
 ยุตติยงค์ กรรมการ
 อารีรบ เลขานุการ

คณะกรรมการพัฒนาเทคโนโลยี



1. ดร.ปรีชา
2. ผศ.ภคพร
3. รศ.ดร.วัลลภ
4. ผศ.ดร.รังสรรค์
5. รศ.บพิช
6. นายสมนึก
7. นายพงศ์พันธ์



ลธิธิกรณไกร ประธานกรรมการ
 วงษ์สิงห์ กรรมการ
 อารีรบ กรรมการ
 ปิติปัญญา กรรมการ
 จารุพันธุ์ กรรมการ
 ตั้งสุวรรณเสมา กรรมการ
 เหลืองวิไล เลขานุการ

คณะกรรมการส่งเสริมและพัฒนาคุณภาพชีวิต



1. ผศ.ภคพร
2. นางพูนทรัพย์
3. รศ.ดร.วัลลภ
4. นายพงศ์พันธ์
5. นายวิเชียร
6. นายสมนึก
7. นายบุญช่วย

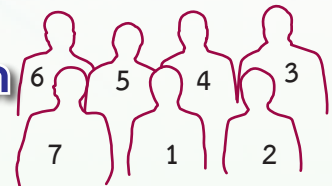

วงษ์สิงห์ ประธานกรรมการ
 บุญรำพรรณ กรรมการ
 อารีรบ กรรมการ
 เหลืองวิไล กรรมการ
 ไล่เลิศ กรรมการ
 ตั้งสุวรรณเสมา กรรมการ
 เอี่ยมประพัฒน์ เลขานุการ

**ผู้ตรวจสอบกิจการ
สหกรณ์ออมทรัพย์มหาวิทยาลัยเกษตรศาสตร์ จำกัด
ประจำปี 2555**

ด้านการเงิน/การบัญชี

ด้านกฎหมายธุรกิจ/กฎหมายสหกรณ์

ด้านบริหารทั่วไป



นางพรรณวิภา เอื้อสุนทรวัฒนา
ประธานผู้ตรวจสอบกิจการ



นายวิโรจน์ ปิรามยกุล
เลขานุการผู้ตรวจสอบกิจการ



นางสุวพร ชื่นอารมณ
ผู้ตรวจสอบกิจการ

**ผู้ตรวจสอบภายใน และผู้สอบบัญชี
สหกรณ์ออมทรัพย์มหาวิทยาลัยเกษตรศาสตร์ จำกัด**



นายสมพงษ์ โกมลวิท
ผู้ตรวจสอบภายใน
(ตั้งแต่ปี 2533 - ปัจจุบัน)



นายเจริญ ศรีแสง
ผู้สอบบัญชี
ประจำปี 2555

เจ้าหน้าที่ สหกรณ์ออมทรัพย์มหาวิทยาลัยเกษตรศาสตร์ จำกัด ประจำปี 2555



น.ส.สมศรี หลิมตระกูล
ผู้จัดการ



นายอิเชียร สกลกรณวัฒน์
รองผู้จัดการ



นางปิยธิดา แยมเกษร
ผู้ช่วยผู้จัดการ
รักษาการหัวหน้าฝ่ายบัญชี



น.ส.อุราพร พิมพ์ทอง
ผู้ช่วยผู้จัดการ
รักษาการหัวหน้าฝ่ายสินเชื่อ



นางวนิดา อภิสุนทรางกูร
ผู้ช่วยผู้จัดการ
รักษาการหัวหน้าฝ่ายบริหารทั่วไป

ฝ่ายเงินฝาก



นางจริยา อยู่ชัชวัญ



น.ส.อังกาบ แตงเอี่ยม



น.ส.พรรชนี สมบูรณ์สวัสดิ์



น.ส.วรพร ปิ่นรัตน์

ฝ่ายการเงินและการลงทุน



นางพรพรรณ ผดุงษ์
หัวหน้าฝ่ายการเงิน



นายนิติวุฒ เสระชูศรีโรตม์



นายนิติวัฒน์ ศิริสาวัฒน์

ฝ่ายสินเชื่อสมาชิก



นางเกศินี เกี่ยมเมือง



น.ส.ชวาลา บุญจันทร์



นางอรพรรณ ไสภณนะศิริ



น.ส.พิชยา สุกฤดาภาศิริ



นายสุรชัย แก้ววิสัย



น.ส.นันทน์ภัทส งามทอง

ฝ่ายบริหารทั่วไป



นางเพ็ญพร สนธิสุภรณ์



น.ส.สุภาพร วงษ์สกุล



น.ส.พรพินิต เสาะตัน



นายแสงจันทร์ ชัยธงรัตน์



นายรณเฉลิมพล เป็งพิพิธ



นายเหล็ง กลัดพรม

ฝ่ายบัญชี



นางอารีย์ วงนเป้า



น.ส.อนิศา อราษุบุ

ฝ่ายสมาชิกสัมพันธ์



น.ส.สดใส ศรีเจริญสุข
หัวหน้าฝ่ายสมาชิกสัมพันธ์



น.ส.จารุวัฒน์ เอี่ยมพุ่ม

ฝ่ายทะเบียนสมาชิกและประมวลผล



นายเกียรติณรงค์ นอนกรนิมย์
รักษาการหัวหน้าฝ่ายฯ



นางธัญญา คีตดิษฐ์ทัศน



นายสมัย เสริฐเจิม

วิทยาเขตกำแพงแสน



นายประสิทธิ์ จินทรศรีบุตร



น.ส.ธมนวรรณ แสงจันทร์

ฐานะการเงิน

ปี 2502-2555

ล้านบาท

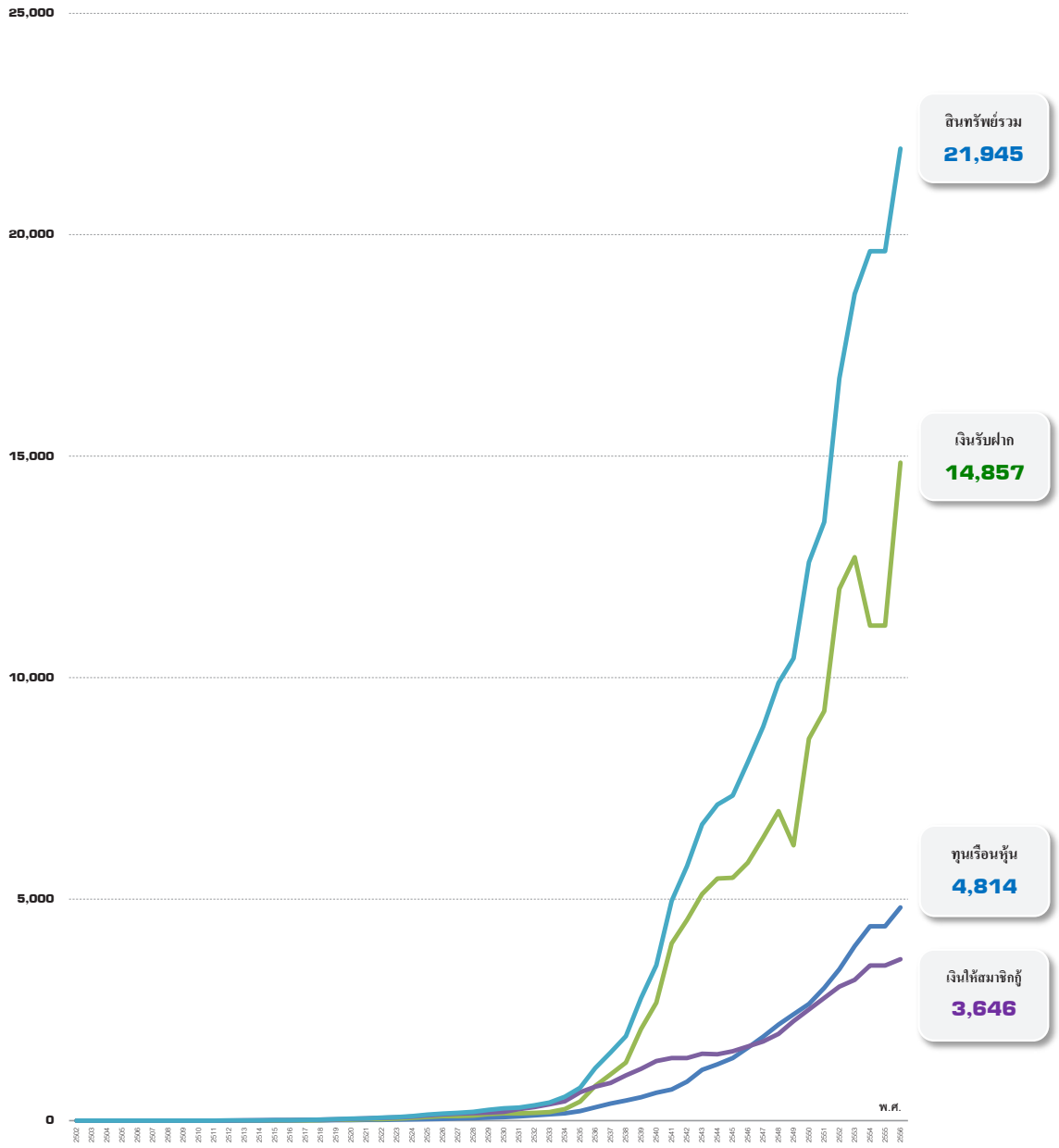

ทุนเรือนหุ้น เงินรับฝาก และเงินให้สมาชิกกู้

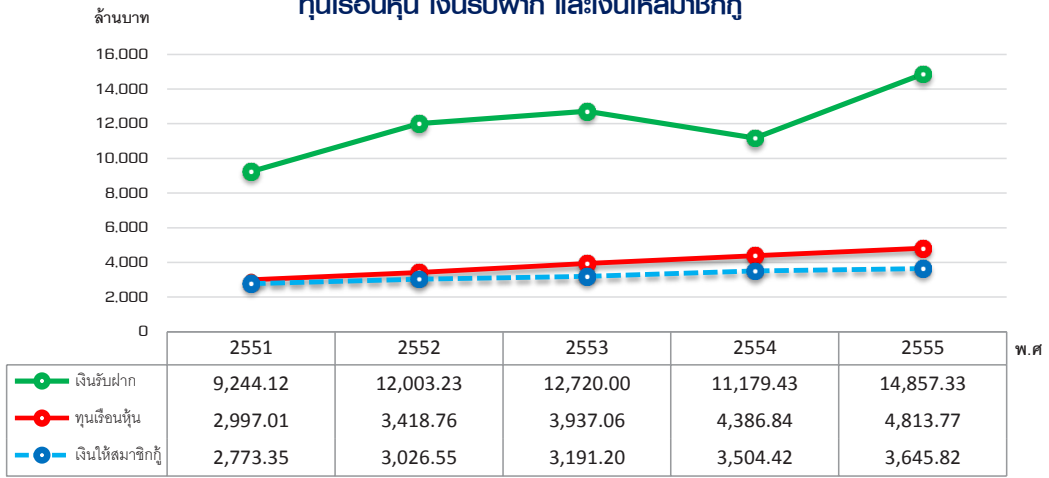

รายได้ รายจ่าย และกำไรสุทธิ

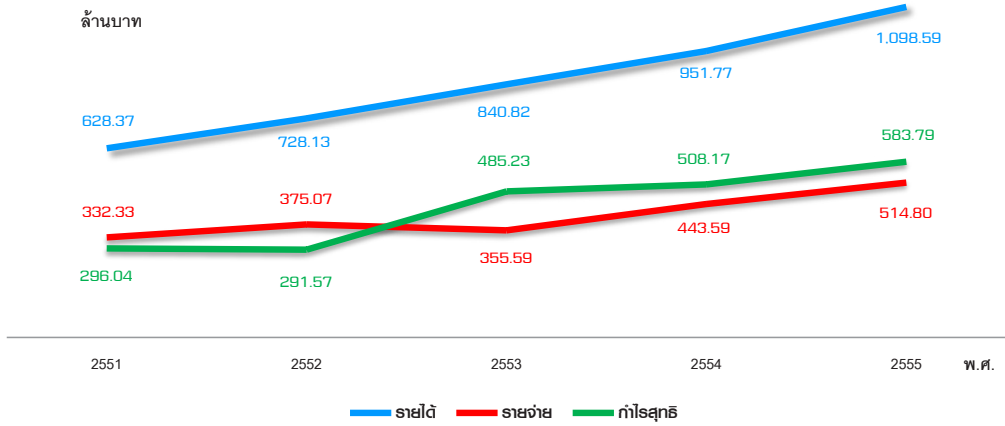

สินทรัพย์

ณ 31 ธันวาคม 2555 : **21,944.81** ล้านบาท

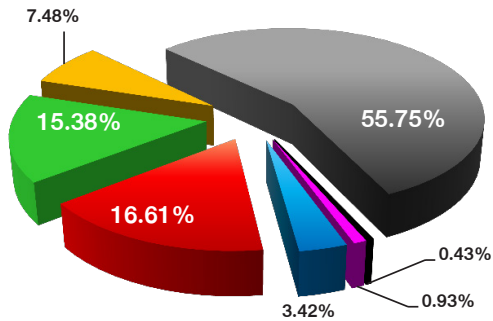

	ล้านบาท	ร้อยละ
เงินฝากธนาคารและสหกรณ์อื่น	749.88	3.42
ลูกหนี้เงินให้สมาชิกกู้	3,645.82	16.61
ลูกหนี้เงินให้สหกรณ์อื่นกู้	3,374.58	15.38
โครงการพิเศษ มก.	1,642.50	7.48
เงินลงทุน (มูลค่ายุติธรรม)	12,233.87	55.75
ที่ดิน อาคาร อุปกรณ์ และสิทธิการใช้ประโยชน์	95.00	0.43
อื่นๆ	203.16	0.93
รวม	21,944.81	100.00

ที่มาของทุนดำเนินงาน

ณ 31 ธันวาคม 2555 : **21,944.81** ล้านบาท

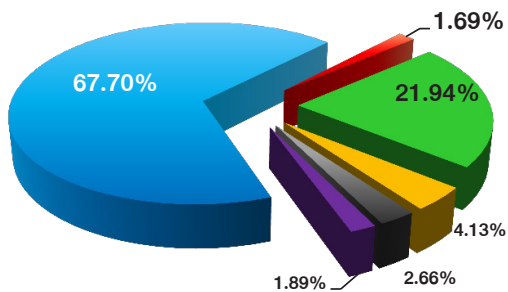

	ล้านบาท	ร้อยละ
เงินรับฝาก	14,857.33	67.70
ธุรกรรมซื้อคืนภาคเอกชน	370.00	1.69
ทุนเรือนหุ้น	4,813.77	21.94
ทุนสำรองและทุนสะสม	905.59	4.13
กำไรสุทธิประจำปี	583.79	2.66
อื่นๆ	414.33	1.89
รวม	21,944.81	100.00

เงินให้สมาชิกกู้

ณ 31 ธันวาคม 2555 : **3,645.82** ล้านบาท

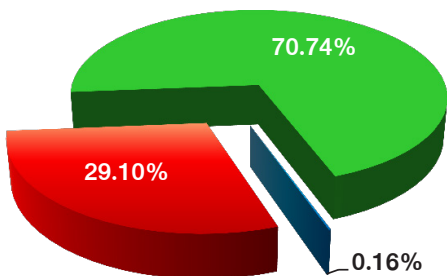

	ล้านบาท	ร้อยละ
เงินกู้ฉุกเฉิน	5.91	0.16
เงินกู้สามัญ	1,060.88	29.10
เงินกู้พิเศษ	2,579.03	70.74
รวม	3,645.82	100.00

รายได้ปี 2555

จำแนกตามที่มา : **1,098.59** ล้านบาท

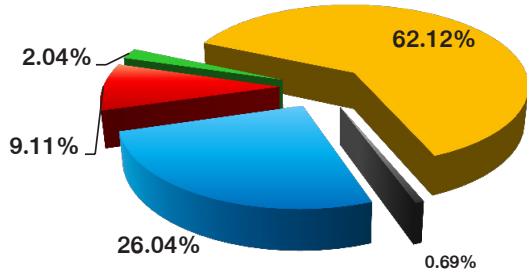

	ล้านบาท	ร้อยละ
● ดอกเบี้ยจากสมาชิกผู้	286.02	26.04
● ดอกเบี้ยจากสหกรณ์อื่นผู้	100.13	9.11
● ดอกเบี้ยจากเงินฝาก	22.44	2.04
● ผลตอบแทนจากการลงทุน	682.43	62.12
● อื่นๆ	7.57	0.69
รวม	1,098.59	100.00

*ก่อนหักเงินเฉลี่ยคืน

ทุนสวัสดิการและการใช้

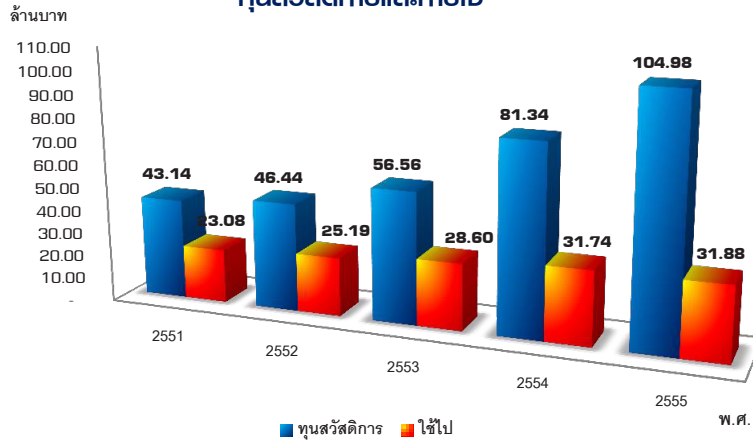

ทุนสาธารณประโยชน์และการใช้

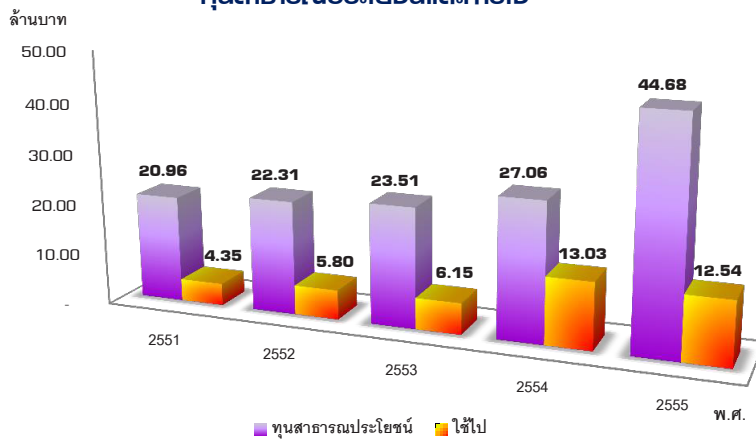



สหกรณ์ออมทรัพย์มหาวิทยาลัยเกษตรศาสตร์ จำกัด KASETSART UNIVERSITY SAVINGS AND CREDIT CO-OPERATIVE LTD.

ที่ สอ.มก.ว.11/2556

7 มกราคม 2556

เรื่อง ขอความร่วมมือให้สมาชิกเข้าร่วมประชุมใหญ่สามัญประจำปี 2555
เรียน อธิการบดี คณบดี ผอ.สำนัก/สถาบัน/กอง/สถานี/โครงการฯ

ด้วยสหกรณ์ออมทรัพย์มหาวิทยาลัยเกษตรศาสตร์ จำกัด ได้กำหนดให้มีการประชุมใหญ่สามัญประจำปี 2555 ในวันอังคารที่ 29 มกราคม 2556 ณ ห้องประชุมสุธรรม อารีกุล อาคารสารนิเทศ 50 ปี วิทยาเขตบางเขน ตั้งแต่เวลา 09.00 น. เป็นต้นไป ในการนี้สหกรณ์ฯ ต้องขอความอนุเคราะห์จากท่านได้โปรดอนุญาตให้อาจารย์ ข้าราชการ พนักงาน และลูกจ้างประจำที่เป็นสมาชิกสหกรณ์ฯ เข้าร่วมประชุมใหญ่สามัญประจำปี 2555 ตามวัน เวลา และสถานที่ดังกล่าว **โดยไม่ถือเป็นวันลา** เพื่อให้การดำเนินการประชุมใหญ่เป็นไปตามวัตถุประสงค์ที่ได้วางไว้

จึงเรียนมาเพื่อโปรดพิจารณาอนุญาต และขอขอบคุณท่านที่ให้การสนับสนุนกิจการของสหกรณ์ด้วยดีเสมอมา

ขอแสดงความนับถือ

(รศ.วุฒิชัย กปิลาภจรรย์)

ประธานกรรมการ

สหกรณ์ออมทรัพย์มหาวิทยาลัยเกษตรศาสตร์ จำกัด



สหกรณ์ออมทรัพย์มหาวิทยาลัยเกษตรศาสตร์ จำกัด KASETSART UNIVERSITY SAVINGS AND CREDIT CO-OPERATIVE LTD.

ที่ สอ.มก.ว.35/2556

17 มกราคม 2556

เรื่อง ขอเชิญประชุมใหญ่สามัญประจำปี 2555

เรียน สมาชิกสหกรณ์ออมทรัพย์มหาวิทยาลัยเกษตรศาสตร์ จำกัด

- สิ่งที่ส่งมาด้วย 1. งบดุลและงบกำไรขาดทุนประจำปีการเงิน 2555 จำนวน 1 ชุด
2. ข้อบังคับสหกรณ์ออมทรัพย์มหาวิทยาลัยเกษตรศาสตร์ จำกัด ข้อ 17

ด้วยคณะกรรมการดำเนินการสหกรณ์ออมทรัพย์มหาวิทยาลัยเกษตรศาสตร์ จำกัด ได้มีมติ ครั้งที่ 21/2555 วันที่ 15 พฤศจิกายน 2555 ให้กำหนดการประชุมใหญ่สามัญประจำปี 2555 ในวันอังคารที่ 29 มกราคม 2556 เวลา 09.00 น. ณ ห้องสุธรรม อารีกุล อาคารสารนิเทศ 50 ปี วิทยาเขตบางเขน ตามระเบียบวาระการประชุม ดังนี้

- วาระที่ 1 เรื่องประธานแจ้งให้ที่ประชุมทราบ
วาระที่ 2 รับรองรายงานการประชุม
1.1 ประชุมใหญ่สามัญ ประจำปี 2554 วันที่ 27 มกราคม 2555
1.2 ประชุมใหญ่วิสามัญ ครั้งที่ 1/2555 วันที่ 30 ตุลาคม 2555
วาระที่ 3 รับทราบการรับสมัครสมาชิกเข้าใหม่และสมาชิกออกจากสหกรณ์ และรายงานประจำปี 2555
วาระที่ 4 พิจารณานุมัติงบดุล งบกำไรขาดทุน และงบกระแสเงินสด ประจำปี 2555
วาระที่ 5 พิจารณาการจัดสรรกำไรสุทธิ ประจำปี 2555
วาระที่ 6 พิจารณานุมัติงบประมาณรายจ่ายในการดำเนินงานของสหกรณ์ออมทรัพย์ ประจำปี 2556
วาระที่ 7 พิจารณารายงานของผู้ตรวจสอบกิจการ ประจำปี 2555
วาระที่ 8 การเลือกตั้ง คณะกรรมการดำเนินการและผู้ตรวจสอบกิจการ ประจำปี 2556
วาระที่ 9 พิจารณาคัดเลือกผู้สอบบัญชี เพื่อเสนอให้นายทะเบียนแต่งตั้งและกำหนดค่าธรรมเนียมการตรวจสอบ ประจำปี 2556
วาระที่ 10 พิจารณากำหนดวงเงินซึ่งสหกรณ์อาจกู้ยืมหรือค้ำประกัน ประจำปี 2556
วาระที่ 11 พิจารณานุมัติหลักการการนำเงินไปฝากหรือลงทุนในหลักทรัพย์ตามประกาศคณะกรรมการพัฒนาการสหกรณ์แห่งชาติ
วาระที่ 12 พิจารณาการนำเงินไปลงทุนในกองทุนรวมอสังหาริมทรัพย์ประเภทที่กองทุนรวมมีกรรมสิทธิ์เป็นเจ้าของโดยสมบูรณ์ในอสังหาริมทรัพย์นั้น
วาระที่ 13 พิจารณาแก้ไขข้อบังคับสหกรณ์ออมทรัพย์มหาวิทยาลัยเกษตรศาสตร์ จำกัด ข้อ 17
วาระที่ 14 เรื่องอื่น ๆ (ถ้ามี)

จึงเรียนมาเพื่อขอเชิญสมาชิกทุกท่านเข้าร่วมประชุมตามวัน เวลา และสถานที่ดังกล่าวโดยพร้อมเพรียงกันด้วย

จักขอบคุณยิ่ง

ขอแสดงความนับถือ

(รศ.วุฒิชัย กปิลาภุญจน์)

ประธานกรรมการดำเนินการ

สหกรณ์ออมทรัพย์มหาวิทยาลัยเกษตรศาสตร์ จำกัด



สารบัญ

หน้า

พระราชดำรัสพระบาทสมเด็จพระเจ้าอยู่หัว	
สารจากประธานที่ปรึกษาคณะกรรมการดำเนินการ	
สารจากประธานคณะกรรมการดำเนินการ	
ที่ปรึกษาคณะกรรมการดำเนินการ	
คณะกรรมการดำเนินการ	
ผู้ตรวจสอบกิจการ ผู้ตรวจสอบภายใน และผู้สอบบัญชี	
เจ้าหน้าที่	
หนังสือขอความร่วมมือให้สมาชิกเข้าร่วมประชุมใหญ่สามัญประจำปี 2555	17
หนังสือเชิญประชุมใหญ่สามัญประจำปี 2555	18
โครงสร้างองค์กร ปี 2553 - 2557	20
วาระการประชุม	
วาระที่ 1 เรื่องประธานแจ้งให้ที่ประชุมทราบ	21
วาระที่ 2 รับรองรายงานการประชุม	23
2.1 ประชุมใหญ่สามัญ ประจำปี 2554 วันที่ 27 มกราคม 2555	24
2.2 ประชุมใหญ่วิสามัญ ครั้งที่ 1/2555 วันที่ 30 ตุลาคม 2555	37
วาระที่ 3 รับทราบการรับสมัครสมาชิกเข้าใหม่และสมาชิกออกจากสหกรณ์	41
และรายงานประจำปี 2555	
วาระที่ 4 พิจารณานอมนัดงดประชุม งบกำไรขาดทุน และงบกระแสเงินสด ประจำปี 2555	73
วาระที่ 5 พิจารณาการจัดสรรกำไรสุทธิ ประจำปี 2555	101
วาระที่ 6 พิจารณานอมนัดงดประชุมมาลงรายการจ่ายในการดำเนินงานของสหกรณ์ออมทรัพย์	103
ประจำปี 2556	
วาระที่ 7 พิจารณารายงานของผู้ตรวจสอบกิจการ ประจำปี 2555	113
วาระที่ 8 การเลือกตั้งคณะกรรมการดำเนินการและผู้ตรวจสอบกิจการ	115
ประจำปี 2556	
วาระที่ 9 พิจารณาคัดเลือกผู้สอบบัญชี เพื่อเสนอให้นายทะเบียนแต่งตั้ง	125
และกำหนดค่าธรรมเนียมการตรวจสอบ ประจำปี 2556	
วาระที่ 10 พิจารณากำหนดวงเงินซึ่งสหกรณ์อาจกู้ยืมหรือค้ำประกัน ประจำปี 2556	127
วาระที่ 11 พิจารณานอมนัดหลักการการนำเงินไปฝากหรือลงทุนในหลักทรัพย์	129
ตามประกาศคณะกรรมการพัฒนาการสหกรณ์แห่งชาติ	
วาระที่ 12 พิจารณาการนำเงินไปลงทุนในกองทุนรวมอสังหาริมทรัพย์	131
ประเภทที่กองทุนรวมมีกรรมสิทธิ์เป็นเจ้าของโดยสมบูรณ์ในอสังหาริมทรัพย์นั้น	
วาระที่ 13 พิจารณาแก้ไขข้อบังคับสหกรณ์ออมทรัพย์มหาวิทยาลัยเกษตรศาสตร์ จำกัด ข้อ 17	133
วาระที่ 14 เรื่องอื่น ๆ (ถ้ามี)	135
ผลการดำเนินงานในรอบ 54 ปี	136
เงินปันผล-เฉลี่ยคืน	138
บทความพิเศษ	139
รายชื่อสมาชิกที่ได้รับเงินช่วยเหลือกรณีประสบภัยธรรมชาติ	166
ภาพกิจกรรม	201
รายชื่อสมาชิกที่รับเงินช่วยเหลือในกรณีคู่สมรส บิดา มารดา และบุตรเสียชีวิต ประจำปี 2555	221
ปิดเล่ม	226
คณะผู้จัดทำ	227



โครงสร้างองค์กร ปี 2553 - 2557*

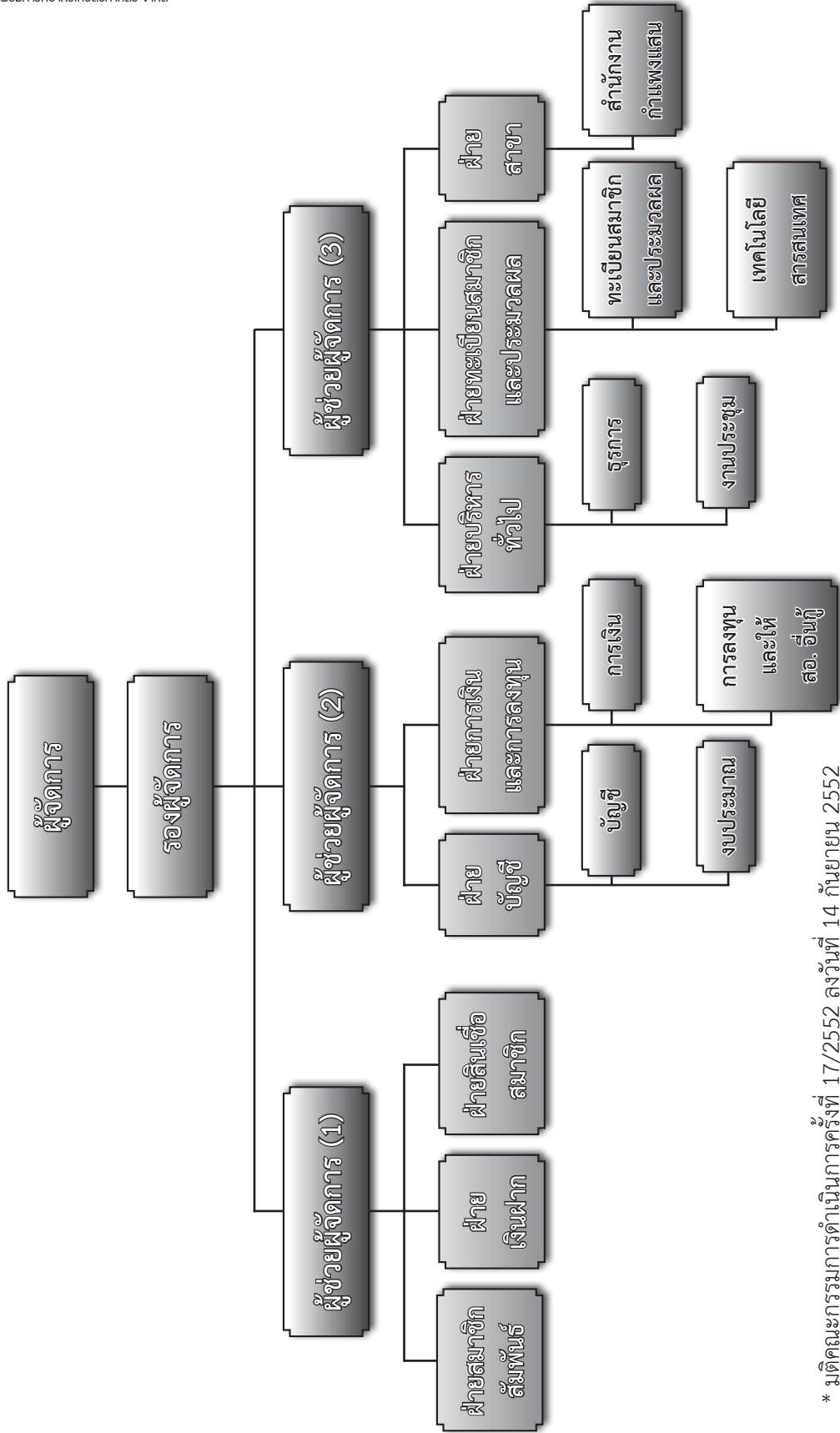

* มติคณะกรรมการดำเนินการครั้งที่ 17/2552 ลงวันที่ 14 กันยายน 2552



วาระที่ 1

ประธานแจ้งให้ที่ประชุมทราบ





เรื่องที่ประธานแจ้งให้ที่ประชุมทราบ

ในปี 2555 มีสมาชิกเสียชีวิต 30 คน ดังรายชื่อต่อไปนี้

ลำดับ	ชื่อสมาชิก
1	นางส้มเช้า เจริญนา
2	นายพิบูลย์ กังแฮ
3	นายบุญเชิด พิณฑาทย์
4	นายเสงี่ยม พ่วงโสม
5	นางมาลิน ผดุงเจริญ
6	นายรุ่งเจริญ กาญจน์มัย
7	นางพัชรี เหลืองอร่าม
8	นายปรีชา ต.ตระกูล
9	น.ส.จารุณีย์ วรรณสิทธิ์
10	นายบุญช่วย วาณิชชาติ
11	นางนงนุช โมกษะสมิต
12	นายเทียม แดงซ้อย
13	นายสำราญ ชื่นชม
14	น.ส.ทองหล่อ คงคาใส
15	นายรัตน์ รัตนวราหะ

ลำดับ	ชื่อสมาชิก
16	นายบุญสม สุวชิรัตน์
17	นายธเนศชัย นพแก้ว
18	นายสุทธิศักดิ์ ลินธุนาวา
19	นางวรรณวิภา คุสกุล
20	น.ส.เรวดี ลิขิตวิเศษพงษ์
21	นางรัศมี บุญธรรม
22	นายวรรณชัย สาดจิ้นพงษ์
23	นางรำเพย สังขมालย์
24	นางผจงจิต ภูจิณญาณ์
25	นายสุธี ระย้าแก้ว
26	นายสนิทธิ์ แดงอุบล
27	นางปราณีต จันทารมย์
28	นายหลง เนื้อขำ
29	นางประพิมพ์ กิจเวชช
30	นายสมชาย ถมคำ



วาระที่ 2

รับรองรายงานการประชุม

2.1 ประชุมใหญ่สามัญ ประจำปี 2554

วันที่ 27 มกราคม 2555

2.2 ประชุมใหญ่วิสามัญ ครั้งที่ 1/2555

วันที่ 30 ตุลาคม 2555



รายงานการประชุมใหญ่สามัญ ประจำปี 2554 สหกรณ์ออมทรัพย์มหาวิทยาลัยเกษตรศาสตร์ จำกัด

วันศุกร์ที่ 27 มกราคม 2555

ณ ห้องสุธรรมอารีกุล อาคารสารนิเทศ 50 ปี
มหาวิทยาลัยเกษตรศาสตร์ วิทยาเขตบางเขน

ผู้มาประชุม

- | | | |
|---|------------------------------|--------------------------|
| 1. นายนิพนธ์ | ลี้มแหลมทอง | ประธานกรรมการ |
| 2. ผศ.ดร.ทวีวัฒน์ | ทัศนวัฒน์ | รองประธานกรรมการ คนที่ 1 |
| 3. ผศ.ดร.รังสรรค์ | ปิติปัญญา | รองประธานกรรมการ คนที่ 2 |
| 4. รอ.รศ.ปราโมทย์ | ลำไย | รองประธานกรรมการ คนที่ 3 |
| 5. นายบุญช่วย | เอี่ยมประพัฒน์ | รองประธานกรรมการ คนที่ 4 |
| 6. นายพงศ์พันธ์ | เหลืองวิไล | รองประธานกรรมการ คนที่ 5 |
| 7. นายนพดล | ระโยธี | เลขานุการ |
| 8. นายสุพจน์ | ยุดติยงค์ | ผู้ช่วยเลขานุการ |
| 9. นายชาญชัย | ไล่เลิศ | กรรมการ |
| 10. รศ.ดร.วัลลภ | อารีรบ | กรรมการ |
| 11. ดร.จิรศักดิ์ | พงษ์พิชญ์พิจิตร | กรรมการ |
| 12. ผศ.ภัคพร | วงษ์สิงห์ | กรรมการ |
| 13. ดร.ปรีชา | สิทธิกรณไกร | กรรมการ |
| 14. สมาชิกสหกรณ์ออมทรัพย์มหาวิทยาลัยเกษตรศาสตร์ จำกัด | ที่มาลงทะเบียนเข้าร่วมประชุม | |

ใหญ่สามัญ จำนวน 2,653 คน

ผู้เข้าร่วมประชุม

- | | | |
|-----------------|-----------------|------------------------------|
| 1. รศ.วุฒิชัย | กปิลกาญจน์ | ที่ปรึกษาคณะกรรมการดำเนินการ |
| 2. ศ.พิเศษ อาบ | นคะจิต | ที่ปรึกษาคณะกรรมการดำเนินการ |
| 3. ดร.วิวัฒน์ | แดงสุภา | ที่ปรึกษาคณะกรรมการดำเนินการ |
| 4. รศ.บพิธ | จารุพันธุ์ | ที่ปรึกษาคณะกรรมการดำเนินการ |
| 5. ผศ.สุชิน | ปลิหะจินดา | ที่ปรึกษาคณะกรรมการดำเนินการ |
| 6. นางพรธนาวิภา | เอื้อสุนทรวัฒนา | ประธานผู้ตรวจสอบกิจการ |
| 7. นายมาโนช | สุวรรณศิลป์ | เลขานุการคณะผู้ตรวจสอบกิจการ |
| 8. นางผ่องศรี | จิตตุนนท์ | ผู้ตรวจสอบกิจการ |
| 9. นายเจริญ | ศรีแสง | ผู้สอบบัญชีรับอนุญาต |
| 10. นายสมพงษ์ | โกมลวาทิน | ผู้ตรวจสอบภายใน |
| 11. นายเรืองชัย | โชคชัยมงคล | นักวิชาการสหกรณ์ชำนาญการ |
| 12. นางสาวสมศรี | หลิมตระกูล | ผู้จัดการ |



เริ่มประชุมเวลา 09.30 น.

เมื่อสมาชิกมาประชุมครบองค์ประชุม ตามข้อบังคับข้อ 41 วรรค 2 แล้ว นายนิพนธ์ ลี้มแหลมทอง ประธานกรรมการ ทำหน้าที่ประธานในที่ประชุม และดำเนินการประชุมตามระเบียบวาระการประชุม ดังนี้

วาระที่ 1 ประธานแจ้งให้ที่ประชุมทราบ

1.1 ประธานฯ แจ้งว่าในปี 2554 มีสมาชิกของสหกรณ์ฯ ถึงแก่กรรม จำนวน 36 คน จึงขอเชิญที่ประชุมยื่นไว้อาลัยให้กับสมาชิกที่เสียชีวิต เป็นเวลา 1 นาที

1.2 ประธานฯ กล่าวต้อนรับประธานกรรมการและกรรมการ จาก สหกรณ์ออมทรัพย์ข้าราชการ สังกัดกระทรวงศึกษาธิการสกลนคร จำกัด ซึ่งเข้าร่วมสังเกตการณ์การประชุมใหญ่สามัญประจำปี 2554 ของ สอ.มก.

วาระที่ 2 รับรองรายงานการประชุม

2.1 รับรองรายงานการประชุมใหญ่สามัญ ประจำปี 2553 วันที่ 27 มกราคม 2554

ประธานฯ มอบให้ นายนพดล ระโยธี เลขานุการ นำเสนอรายงานการประชุมใหญ่สามัญประจำปี 2553 เมื่อวันที่ 27 มกราคม 2554 ตามรายละเอียดในหนังสือรายงานกิจการประจำปี 2554 ตั้งแต่หน้าที่ 24 - 30 ซึ่งแจกให้แก่สมาชิกผู้มาประชุมทุกท่านแล้ว

ที่ประชุมพิจารณาแล้ว ขอแก้ไข หน้าที่ 29 ข้อ 13.1 “เดิม นายพงศ์ปนต์ สุภาสัย” เป็น “นาย พงศ์ปนต์ สุภาสัย”

ที่ประชุมมีมติรับรองรายงานการประชุมใหญ่สามัญประจำปี 2553 ตามที่ได้แก้ไขแล้ว

2.2 รับรองรายงานการประชุมใหญ่วิสามัญ ครั้งที่ 1/2554 วันที่ 28 กันยายน 2554

ประธานฯ มอบให้ นายนพดล ระโยธี เลขานุการ นำเสนอรายงานการประชุมใหญ่วิสามัญ ครั้งที่ 1 ปี พ.ศ. 2554 เมื่อวันที่ 28 กันยายน 2554 ตามรายละเอียดในหนังสือรายงานกิจการประจำปี 2554 ตั้งแต่หน้าที่ 31 - 44 ซึ่งแจกให้แก่สมาชิกผู้มาประชุมทุกท่านแล้ว

ที่ประชุมพิจารณาแล้ว มีมติรับรองรายงานการประชุมใหญ่วิสามัญครั้งที่ 1 ปี พ.ศ. 2554 โดยไม่มีข้อแก้ไข

วาระที่ 3 รับทราบการรับสมัครสมาชิกเข้าใหม่และสมาชิกออกจากสหกรณ์ และพิจารณารายงานประจำปี 2554

3.1 รับทราบการรับสมัครสมาชิกเข้าใหม่และลาออกจากสหกรณ์

ประธานฯ มอบให้ นางสาวสมศรี หลิมตระกูล ผู้จัดการ รายงานจำนวนสมาชิกเข้าใหม่ และออกจากสหกรณ์ ระหว่างปี 2554 ดังนี้



3.1.1 สมาชิกสามัญ

จำนวนสมาชิก ณ วันที่ 1 มกราคม 2554	7,756 คน
สมาชิกเข้าใหม่ระหว่างปี	565 คน
สมาชิกลาออกระหว่างปี	49 คน
สมาชิกเสียชีวิตระหว่างปี	36 คน
สมาชิกถูกจำหน่ายชื่อออกจากการเป็นสมาชิก (ให้ออก)	6 คน
จำนวนสมาชิกทั้งสิ้น ณ วันที่ 31 ธันวาคม 2554	<u>8,230</u> คน

3.1.2 สมาชิกสมทบ

จำนวนสมาชิกสมทบ ณ วันที่ 31 ธันวาคม 2554 จำนวน ที่ประชุมมีมติรับทราบ	2,071 คน
---	----------

3.2 พิจารณารายงานประจำปี 2554

ประธานฯ ได้มอบให้ นางสาวสมศรี หลิมตระกูล ผู้จัดการ นำเสนอรายงานประจำปี 2554 แสดงผลการดำเนินงานของสหกรณ์ ประจำปี 2554 ต่อที่ประชุม ในด้านความเจริญเติบโตของธุรกิจ จำนวนสมาชิก ทุนดำเนินงาน กำไรสุทธิ ทุนเรือนหุ้น เงินรับฝาก การให้เงินกู้แก่สมาชิก และสหกรณ์อื่น เงินลงทุน ทุนสาธารณประโยชน์ และสวัสดิการต่าง ๆ การสนับสนุนกิจกรรมต่าง ๆ ของมหาวิทยาลัยเกษตรศาสตร์ ประจำปี 2554 และผลงานของคณะกรรมการบริหาร คณะกรรมการเงินกู้ คณะกรรมการการศึกษาและประชาสัมพันธ์ คณะกรรมการบริหารการเงิน คณะกรรมการพัฒนาเทคโนโลยี และคณะกรรมการส่งเสริมและพัฒนาคุณภาพชีวิต ตลอดจนกิจกรรมระหว่างปี รายชื่อสมาชิกและสหกรณ์ที่ถูกดำเนินคดีและได้รับชำระหนี้พร้อมการตั้งค่าเผื่อนี้สงสัยจะสูญ ปี 2554 ตามรายละเอียดในหนังสือรายงานกิจการประจำปี 2554 หน้า 46 – 67 ให้ที่ประชุมพิจารณา

ที่ประชุมพิจารณาแล้ว มีมติรับทราบรายงานประจำปี 2554 ซึ่งแสดงผลการดำเนินงานของสหกรณ์ ตามข้อบังคับข้อ 64

วาระที่ 4 พิจารณาอนุมัติงบดุล งบกำไรขาดทุน และงบกระแสเงินสด ประจำปี 2554

ประธานฯ ได้มอบให้ นายเจริญ ศรีแสง ผู้สอบบัญชีรับอนุญาต นำเสนอรายงานผู้สอบบัญชี งบดุล งบกำไรขาดทุน งบกระแสเงินสด และหมายเหตุประกอบงบการเงิน สำหรับปีสิ้นสุดวันที่ 31 ธันวาคม 2554 ตามรายละเอียดในหนังสือรายงานกิจการ ประจำปี 2554 หน้า 70 - 94 ให้ที่ประชุมพิจารณา

ที่ประชุมพิจารณาแล้ว มีมติอนุมัติงบดุลและงบกำไรขาดทุน

วาระที่ 5 พิจารณาเรื่องสืบเนื่องจากการประชุมใหญ่วิสามัญ ครั้งที่ 1/2554 วันที่ 28 กันยายน 2554

ประธานฯ ได้มอบให้ ผศ.ดร.รังสรรค์ ปิติปัญญา รองประธานกรรมการ นำเสนอเรื่องสืบเนื่องจากการประชุมใหญ่วิสามัญ ครั้งที่ 1/2554 เมื่อวันที่ 28 กันยายน 2554 ตามรายละเอียดในหนังสือรายงานกิจการ ประจำปี 2554 หน้า 96 – 98 ให้ที่ประชุมพิจารณา ดังนี้



5.1 พิจารณาแก้ไขระเบียบ “ว่าด้วยการสรรหาผู้ตรวจสอบกิจการ พ.ศ. 2555”

ตามข้อบังคับสหกรณ์ออมทรัพย์มหาวิทยาลัยเกษตรศาสตร์ จำกัด ข้อ 58 วรรค 2 “...สหกรณ์สามารถออกระเบียบว่าด้วยการสรรหาผู้ตรวจสอบกิจการ โดยความเห็นชอบของที่ประชุมใหญ่.....” นั้น คณะกรรมการดำเนินการขอเสนอที่ประชุมใหญ่เพื่อพิจารณาระเบียบว่าด้วยการสรรหาผู้ตรวจสอบกิจการ พ.ศ. 2555 ดังนี้

ข้อความเดิม	ข้อความที่ขอแก้ไขเพิ่มเติมใหม่	เหตุผล
<p>ข้อ 1. ระเบียบนี้เรียกว่า “ระเบียบสหกรณ์ออมทรัพย์มหาวิทยาลัยเกษตรศาสตร์ จำกัด ว่าด้วยการสรรหาผู้ตรวจสอบกิจการ พ.ศ. 2547”</p> <p>ข้อ 2. ให้ใช้ระเบียบนี้ในการสรรหาผู้ตรวจสอบกิจการ ตั้งแต่ปีการบัญชีสหกรณ์ออมทรัพย์มหาวิทยาลัยเกษตรศาสตร์ จำกัด พ.ศ. 2548 เป็นต้นไป</p> <p>ฯลฯ</p> <p>5.2.2 คุณสมบัติทั่วไปของผู้สมัคร</p> <p>ฯลฯ</p> <p>(3) ไม่เป็นผู้มีคุณสมบัติอย่างใดอย่างหนึ่ง ดังนี้</p> <p>(ก) เป็นผู้สอบบัญชีหรือผู้ช่วยผู้สอบบัญชี หรือบุคคลที่อยู่ในสังกัดนิติบุคคลที่รับงานสอบบัญชีของสหกรณ์</p> <p>(ข) เคยเป็นกรรมการของสหกรณ์ และได้พ้นหน้าที่จากการเป็นคณะกรรมการดังกล่าวยังไม่ครบ 2 ปี</p> <p>ฯลฯ</p> <p>5.3 การพิจารณาและคัดเลือก</p> <p>5.3.1 เมื่อคณะกรรมการสรรหาพิจารณาคัดเลือกผู้สมัครที่มีคุณสมบัติด้านต่าง ๆ ในข้อ 5.2 ให้ได้ผู้สมัครที่มีคุณสมบัติดีและเหมาะสม ในด้านวิชาชีพต่าง ๆ ด้านละไม่เกินจำนวน 3 คน รวมกันไม่เกินจำนวน 9 คน</p>	<p>ข้อ 1. ระเบียบนี้เรียกว่า “ระเบียบสหกรณ์ออมทรัพย์มหาวิทยาลัยเกษตรศาสตร์ จำกัด ว่าด้วยการสรรหาผู้ตรวจสอบกิจการ พ.ศ. 2555”</p> <p>ข้อ 2. ให้ใช้ระเบียบนี้ในการสรรหาผู้ตรวจสอบกิจการ ตั้งแต่ปีการบัญชีสหกรณ์ออมทรัพย์มหาวิทยาลัยเกษตรศาสตร์ จำกัด พ.ศ. 2556 เป็นต้นไป</p> <p>ฯลฯ</p> <p>5.2.2 คุณสมบัติทั่วไปของผู้สมัคร</p> <p>ฯลฯ</p> <p>(3) ไม่เป็นผู้สอบบัญชีหรือผู้ช่วยผู้สอบบัญชี หรือบุคคลที่อยู่ในสังกัดนิติบุคคลที่รับงานสอบบัญชีของสหกรณ์</p> <p>ฯลฯ</p> <p>5.3 การสรรหา</p> <p>ให้ประธานคณะกรรมการสรรหาประกาศรายชื่อผู้สมัครเป็นผู้ตรวจสอบกิจการตามกลุ่มสาขาวิชาชีพซึ่งมีคุณสมบัติตามข้อ 5.2 เพื่อจัดให้มีการลงคะแนนเสียงต่อไป</p> <p>ฯลฯ</p>	<p>เพื่อให้สมาชิกเป็นผู้พิจารณาโดยตรง</p>



1) **เห็นชอบ** การเปลี่ยนแปลงรูปแบบวิธีการลงคะแนนสรรหา คณะกรรมการดำเนินการ จากรูปแบบเดิม เป็นรูปแบบใหม่ คือ เลือกได้ทั้ง 2 สาย ทั้งสายวิชาการและสายสนับสนุน จำนวน 314 คน

2) **ไม่เห็นชอบ** การเปลี่ยนแปลงรูปแบบวิธีการลงคะแนนสรรหาคณะกรรมการดำเนินการ จากรูปแบบเดิม เป็นรูปแบบใหม่ คือ เลือกได้ทั้ง 2 สาย ทั้งสายวิชาการและสายสนับสนุน จำนวน 146 คน

3) **งดออกเสียง** จำนวน 21 คน

มติที่ประชุม เห็นชอบให้เปลี่ยนแปลงรูปแบบวิธีการลงคะแนนสรรหาคณะกรรมการดำเนินการจากรูปแบบเดิม เป็นรูปแบบใหม่ คือ เลือกได้ทั้ง 2 สาย ทั้งสายวิชาการ และสายสนับสนุน ด้วยคะแนนเสียงเกินกึ่งหนึ่งแห่งสมาชิกที่อยู่ในห้องประชุม

5.3 พิจารณาแก้ไขระเบียบ “ว่าด้วยการสรรหาคณะกรรมการ (ฉบับที่ 3) พ.ศ. 2555

ตามข้อบังคับของสหกรณ์ออมทรัพย์มหาวิทยาลัยเกษตรศาสตร์ จำกัด ข้อ 61 ระเบียบของสหกรณ์ว่าด้วยการสรรหาคณะกรรมการดำเนินการ จะต้องได้รับความเห็นชอบจากที่ประชุมใหญ่ นั้น

คณะกรรมการดำเนินการ ขอเสนอแก้ไขระเบียบว่าด้วยการสรรหาคณะกรรมการ (ฉบับที่ 3) พ.ศ. 2555 เพื่อให้สอดคล้องกับรูปแบบวิธีการลงคะแนนสรรหาคณะกรรมการ คือ สมาชิก 1 คน สามารถเลือกได้ 2 สาย ทั้งสายวิชาการและสายสนับสนุน ดังนี้

ข้อความเดิม	ข้อความที่ขอแก้ไขเพิ่มเติมใหม่	เหตุผล
ข้อ 1 ระเบียบนี้เรียกว่า “ระเบียบสหกรณ์ออมทรัพย์ มหาวิทยาลัยเกษตรศาสตร์ จำกัด ว่าด้วยการสรรหาคณะกรรมการดำเนินการ พ.ศ. 2543” ฯลฯ	ข้อ 1 ระเบียบนี้เรียกว่า “ระเบียบสหกรณ์ออมทรัพย์ มหาวิทยาลัยเกษตรศาสตร์ จำกัด ว่าด้วยการสรรหาคณะกรรมการดำเนินการ (ฉบับที่ 3) พ.ศ. 2555” ฯลฯ	
ข้อ 6 คณะกรรมการสรรหามีอำนาจหน้าที่ ดังนี้ ฯลฯ	ข้อ 2 ให้ยกเลิกความในข้อ 6(7) และให้ใช้ความต่อไปนี้แทน	
(7) ควบคุมดูแลตรวจสอบหลักฐานของสมาชิกสายวิชาการหรือสมาชิกสายสนับสนุนที่ขอรับบัตรลงคะแนนจากเจ้าหน้าที่ โดยให้เจ้าหน้าที่ขอคูบัตรประจำตัวเจ้าหน้าที่ของรัฐ บัตรประจำตัวพนักงาน บัตรประจำตัวลูกจ้างประจำ บัตรประจำตัวประชาชน บัตรอนุญาตขับขี่ บัตรที่สหกรณ์ออกให้ หรือหนังสือรับรองจากผู้บังคับบัญชาระดับหัวหน้าภาควิชา หรือเทียบเท่าขึ้นไปที่เชื่อได้ว่าผู้ขอรับบัตรลง	(7) ควบคุมดูแลตรวจสอบหลักฐานของสมาชิกสายวิชาการหรือสมาชิกสายสนับสนุนที่ขอรับบัตรลงคะแนนจากเจ้าหน้าที่ โดยให้เจ้าหน้าที่ขอคูบัตรประจำตัวเจ้าหน้าที่ของรัฐ บัตรประจำตัวพนักงาน บัตรประจำตัวลูกจ้างประจำ บัตรประจำตัวประชาชน บัตรอนุญาตขับขี่ บัตรที่สหกรณ์ออกให้ หรือหนังสือรับรองจากผู้บังคับบัญชาระดับหัวหน้าภาควิชา หรือเทียบเท่าขึ้นไปที่เชื่อได้ว่าผู้ขอรับบัตรลง	



ข้อความเดิม	ข้อความที่ขอแก้ไขเพิ่มเติมใหม่	เหตุผล
<p>คะแนนเป็นตัวจริง การจ่ายบัตรลงคะแนนให้จ่ายแก่สมาชิกผู้มาขอรับบัตร 1 คน ต่อ 1 ฉบับ โดยให้สมาชิกลงลายมือชื่อรับบัตรลงคะแนนและจะต้องนำบัตรใส่หีบบัตรลงคะแนนในทันทีที่ได้รับบัตรลงคะแนน</p> <p>ฯลฯ</p>	<p>คะแนนเป็นตัวจริง การจ่ายบัตรลงคะแนนให้จ่ายแก่สมาชิกผู้มาขอรับบัตร 1 คน ต่อ 2 ฉบับ โดยให้สมาชิกลงลายมือชื่อรับบัตรลงคะแนนและจะต้องนำบัตรใส่หีบบัตรลงคะแนนในทันทีที่ได้รับบัตรลงคะแนน</p>	
<p>ข้อ 7 การสรรหากรรมการ มี 2 ขั้นตอน ดังนี้</p> <p>(1) ให้สมาชิกลงคะแนนเสียงเลือกผู้สมัครรับเลือกตั้ง โดยวิธีลับตามประเภทสมาชิกสายวิชาการหรือสมาชิกสายสนับสนุนที่ตนสังกัด ดังกล่าวในข้อ 3</p> <p>ฯลฯ</p>	<p>ข้อ 3 ให้ยกเลิกความในข้อ 7(1) และให้ใช้ความต่อไปนี้แทน</p> <p>(1) ให้สมาชิกลงคะแนนเสียงเลือกผู้สมัครรับเลือกตั้ง โดยวิธีลับและมีสิทธิ์ลงคะแนนเลือกผู้สมัครทั้ง 2 สาย ทั้งสายวิชาการและสายสนับสนุน ตามประกาศของสหกรณ์ฯ</p> <p>ฯลฯ</p>	<p>เปลี่ยนให้สอดคล้องกับรูปแบบวิธีการลงคะแนนสรรหากรรมการ คือ สมาชิก 1 คน เลือกได้ 2 สายทั้งสายวิชาการและสายสนับสนุน</p>

ที่ประชุมพิจารณาแล้ว มีมติเห็นชอบตามเสนอ

วาระที่ 6 พิจารณาการจัดสรรกำไรสุทธิประจำปี 2554

ประธานฯ ได้มอบให้ ดร.จิรศักดิ์ พงษ์พิชญพิจิตร กรรมการ นำเสนอการจัดสรรกำไรสุทธิประจำปี 2554 จำนวนเงิน 508,170,991.14 บาท ตามรายละเอียดในหนังสือรายงานกิจการ ประจำปี 2554 หน้าที่ 100 ซึ่งคณะกรรมการดำเนินการได้เห็นชอบแล้ว และเป็นไปตามหลักเกณฑ์ในการบริหารการเงินและวิสัยทัศน์ของสหกรณ์ สำหรับโบนัสกรรมการ ได้ขึ้นนโยบาย 3 ลด คือ 1) ลดจำนวนเงิน 2) ลดสัดส่วน 3) ลดโบนัสต่อคน โดยหาร 14 คน ซึ่งกรรมการที่ถึงแก่กรรมจะได้รับโบนัสด้วย จึงขอให้ที่ประชุมพิจารณา

ที่ประชุมได้พิจารณาแล้ว มีมติอนุมัติการจัดสรรกำไรสุทธิประจำปี 2554 ตามที่คณะกรรมการดำเนินการเสนอ

สำหรับข้อสังเกตจากสมาชิก เช่น ทุนสำรองต้องไม่ต่ำกว่าร้อยละ 5 ของสินทรัพย์รวม โบนัสกรรมการไม่เกิน 350,000.-บาท/คน และควรแสดงโบนัสกรรมการ และเจ้าหน้าที่ให้ชัดเจน เป็นต้น

ประธานฯ รับไว้และให้นำเสนอคณะกรรมการดำเนินการชุดถัดไปพิจารณา

วาระที่ 7 พิจารณานุมัติงบประมาณรายจ่ายในการดำเนินงานของสหกรณ์ออมทรัพย์ ประจำปี 2555

ประธานฯ มอบให้ ดร.จิรศักดิ์ พงษ์พิชญพิจิตร กรรมการ นำเสนอองบประมาณรายจ่าย ประจำปี 2555 ของสหกรณ์ฯ ตามรายละเอียดในหนังสือรายงานกิจการประจำปี 2554 หน้าที่ 102 – 110 ให้ที่ประชุมพิจารณา



7.1 การอนุมัติค่าตอบแทนของผู้ตรวจสอบกิจการ ตามข้อบังคับข้อ 42 (6)

ประธานฯ ได้นำเสนอค่าตอบแทนให้กับผู้ตรวจสอบกิจการ จากเดิม จำนวน 6,000.-บาท/คน/เดือน เป็น 7,000.-บาท/คน/เดือน

ที่ประชุมได้พิจารณาแล้ว มีมติอนุมัติตามเสนอ

7.2 การอนุมัติงบประมาณรายจ่าย

ที่ประชุมพิจารณาแล้ว มีมติอนุมัติแผนงานและงบประมาณประจำปี 2555 จำนวน 72,656,000 บาท ประกอบด้วยงบค่าใช้จ่ายจำนวน 62,596,000 บาท โดยให้ถัวเฉลี่ยจ่ายในหมวดต่าง ๆ งบจัดซื้อครุภัณฑ์ ที่ดิน และสิ่งปลูกสร้าง จำนวน 5,860,000 บาท และงบตามแผนพัฒนา จำนวน 4,200,000 บาท

นายทองหล่อ เอี่ยมสำอางค์ สมาชิกเลขที่ 2881 ได้นำเสนอเรื่องการตั้งงบประมาณสำหรับค่าเช่าสำนักงานสหกรณ์ฯ วิทยาเขตบางเขนแห่งใหม่ (กรณีมีการย้ายไปอาคารจอตระวิภาวดี) เดือนละ 230,000.-บาท นั้น จะต้องนำเสนอที่ประชุมใหญ่พิจารณาอนุมัติการย้ายก่อนจึงจะสามารถใช้เงินงบประมาณได้

ประธานฯ รับไว้พิจารณา

วาระที่ 8 พิจารณารายงานของผู้ตรวจสอบกิจการ ประจำปี 2554

ประธานฯ ได้มอบให้ นางพรรณวิภา เอื้อสุนทรวัฒนา ประธานผู้ตรวจสอบกิจการ นำเสนอรายงานการตรวจสอบกิจการ สำหรับปีสิ้นสุดวันที่ 31 ธันวาคม 2554 ตามหนังสือรายงานการตรวจสอบกิจการประจำปี 2554 ที่แจกให้สมาชิกทุกท่าน

ที่ประชุมพิจารณาแล้ว มีมติรับทราบ

วาระที่ 9 การเลือกตั้งประธานกรรมการ คณะกรรมการดำเนินการ และผู้ตรวจสอบกิจการ ประจำปี 2555

ประธานฯ ได้มอบให้ นายนพตล ระโยธี เลขานุการ นำเสนอการเลือกตั้งประธานกรรมการดำเนินการ ประจำปี 2555 ตามระเบียบสหกรณ์ออมทรัพย์มหาวิทยาลัยเกษตรศาสตร์ จำกัด ว่าด้วยการสรรหาคณะกรรมการดำเนินการ พ.ศ. 2543 ข้อ 4 วรรคที่ 2 “อนึ่ง ประธานกรรมการดำเนินการ 1 คน ให้ที่ประชุมใหญ่เลือกจากสมาชิกที่เป็นผู้บริหาร มหาวิทยาลัยเกษตรศาสตร์ ซึ่งดำรงตำแหน่งตั้งแต่รองอธิการบดีขึ้นไป” วาระตามข้อบังคับฯ ข้อ 44

นายพัลลภ พรหมพา สมาชิกเลขที่ 7388 ได้เสนอ รศ.วุฒิชัย กปิลกาญจน์ ให้ที่ประชุมพิจารณาเลือกเป็นประธานกรรมการดำเนินการ ประจำปี 2555

ที่ประชุมพิจารณาแล้วมีมติเลือก รศ.วุฒิชัย กปิลกาญจน์ อธิการบดี มหาวิทยาลัยเกษตรศาสตร์ เป็นประธานกรรมการ ด้วยคะแนนเสียงอย่างเป็นเอกฉันท์

ต่อจากนั้น นายนพตล ระโยธี เลขานุการ ได้นำเสนอรายชื่อผู้ที่ได้รับการสรรหาคณะกรรมการดำเนินการและผู้ตรวจสอบกิจการ จากสมาชิกตามระเบียบว่าด้วยการสรรหากรรมการดำเนินการ พ.ศ. 2543 ให้เป็นกรรมการดำเนินการ ปี 2555 ตามรายละเอียดเรื่องผลการสรรหาคณะกรรมการดำเนินการ และผู้ตรวจสอบกิจการ ประจำปี 2555 ซึ่งเป็นเอกสารแจกให้ที่ประชุมเพิ่มเติมหน้า 1 ถึง หน้า 3 ได้แก่สายวิชาการ 4 คน และสายสนับสนุน 4 คน มีกำหนดเวลาอยู่ในตำแหน่งคราวละ 2 ปี คนที่ได้ลำดับที่ 4 ของสายสนับสนุน จะมีวาระ 1 ปี (แทนตำแหน่งที่ว่าง)



ที่ประชุมพิจารณาแล้ว มีมติให้เลือกตั้งคณะกรรมการดำเนินการ ประจำปี 2555 ตามที่คณะกรรมการสรรหาฯ เสนอ โดยเรียงลำดับตามตัวอักษร ดังนี้

สายวิชาการ ได้แก่

1. รศ.บพิช จารุพันธุ์
2. ดร.ปรีชา สิทธิกรณไกร
3. ผศ.ภักพร วงษ์สิงห์
4. รศ.ดร.วัลลภ อารีรบ

สายสนับสนุน ได้แก่

1. นายนิพนธ์ ลิ้มแหลมทอง
2. นางพูนทรัพย์ บุญรำพรรณ
3. นายวิเชียร ไส้เลิศ
4. นายสมนึก ตั้งสุวรรณเสมา (ดำรงตำแหน่งวาระหนึ่งปี)

สำหรับปี 2555 สหกรณ์ฯ ได้ดำเนินการสรรหาผู้ตรวจสอบกิจการ ประจำปี 2555 เป็นที่เรียบร้อยแล้ว โดยได้นำเสนอรายชื่อผู้ตรวจสอบกิจการที่สมาชิกให้ความเห็นชอบว่าสมควรเป็นผู้ตรวจสอบกิจการ ประจำปี 2555 ตามรายละเอียดเรื่องผลการสรรหาคณะกรรมการและผู้ตรวจสอบกิจการ ประจำปี 2555 ซึ่งแจกในที่ประชุมเพิ่มเติม มีกำหนดเวลาอยู่ในตำแหน่งคราวละ 1 ปี โดยเลือกสาขาวิชาชีพ สาขาละ 1 คน

ที่ประชุมพิจารณาแล้ว มีมติให้เลือกตั้งผู้ตรวจสอบกิจการ ประจำปี 2555 ตามที่คณะกรรมการสรรหาฯ เสนอ ดังนี้

1. ด้านการเงิน การบัญชี ได้แก่ นางพรรณวิภา เอื้อสุนทรวัฒนา
2. ด้านกฎหมายธุรกิจ กฎหมายสหกรณ์ ได้แก่ นายวิโรจน์ นิรามยกุล
3. ด้านบริหารทั่วไป ได้แก่ นางสาวพร ชื่นอารมณ

ต่อจากนั้น ประธานฯ ได้แจ้งให้ที่ประชุมทราบถึงผลการเลือกตั้งผู้ดำรงตำแหน่งรองประธานกรรมการ เลขานุการ และผู้ช่วยเลขานุการ ตามข้อบังคับข้อ 43 วรรค 3 ได้แก่

- | | | |
|-------------------|----------------|-------------------------|
| 1. รศ.บพิช | จารุพันธุ์ | รองประธานกรรมการคนที่ 1 |
| 2. นายนิพนธ์ | ลิ้มแหลมทอง | รองประธานกรรมการคนที่ 2 |
| 3. ผศ.ดร.รังสรรค์ | ปิติปัญญา | รองประธานกรรมการคนที่ 3 |
| 4. ดร.จีรศักดิ์ | พงษ์พิชญพิจิตร | รองประธานกรรมการคนที่ 4 |
| 5. นายวิเชียร | ไส้เลิศ | รองประธานกรรมการคนที่ 5 |
| 6. นายสุพจน์ | ยุตติยงค์ | เลขานุการ |
| 7. รศ.ดร.วัลลภ | อารีรบ | ผู้ช่วยเลขานุการ |

ที่ประชุมรับทราบ

วาระที่ 10 พิจารณาคัดเลือกผู้สอบบัญชีเพื่อเสนอให้นายทะเบียนสหกรณ์แต่งตั้ง และกำหนดค่าธรรมเนียมการตรวจสอบบัญชี ประจำปี 2555

ประธานฯ ได้มอบให้ นายนพดล ระโยธี เลขานุการ นำเสนอให้ที่ประชุมพิจารณาคัดเลือกผู้สอบบัญชี ประจำปี 2555 ตามรายละเอียดในหนังสือรายงานกิจการ ประจำปี 2554 หน้าที่ 118



ที่ประชุมพิจารณาแล้ว มีมติเห็นชอบให้คัดเลือก บริษัท เจริญแอนด์คอลลิค กรุ๊ป จำกัด โดย นาย เจริญ ศรีแสง เป็นผู้สอบบัญชีของสหกรณ์ฯ ประจำปี 2555 และกำหนดค่าธรรมเนียมการตรวจสอบบัญชี เป็นจำนวนเงิน 125,000.-บาท (หนึ่งแสนสองหมื่นห้าพันบาทถ้วน)

วาระที่ 11 พิจารณากำหนดวงเงินซึ่งสหกรณ์อาจกู้ยืมหรือค้ำประกัน ประจำปี 2555

ประธานฯ ได้มอบให้ นายนพดล ระโยธี เลขานุการ นำเสนอให้ที่ประชุมพิจารณากำหนดวงเงินที่ สหกรณ์อาจกู้ยืม หรือค้ำประกันประจำปี 2555 เป็นเงิน 5,000 ล้านบาท (ห้าพันล้านบาท) เพื่อรองรับการ ดำเนินธุรกิจตามแผนงานที่วางไว้ และเสริมสภาพคล่องตามความจำเป็น

ที่ประชุมพิจารณาแล้ว มีมติอนุมัติวงเงินกู้ยืมหรือค้ำประกัน ประจำปี 2555 เป็นเงิน 5,000 ล้านบาท (ห้าพันล้านบาท)

วาระที่ 12 พิจารณานุมัติหลักการ การนำเงินไปฝากหรือลงทุนในหลักทรัพย์ ตามประกาศ ของคณะกรรมการพัฒนาการสหกรณ์แห่งชาติ

ประธานฯ ได้มอบให้ ดร.จรัสศักดิ์ พงษ์พิชญพิจิตร กรรมการ แจ้งต่อที่ประชุมว่า ตามที่คณะกรรมการ พัฒนาการสหกรณ์แห่งชาติ ได้อาศัยอำนาจตามความในมาตรา 10 (7) และมาตรา 62 (7) แห่งพระราชบัญญัติ สหกรณ์ พ.ศ. 2542 ออกประกาศ ณ วันที่ 16 พฤศจิกายน 2552 เรื่อง ข้อกำหนดการฝากหรือลงทุนอย่าง อื่นของสหกรณ์ พ.ศ. 2552 โดยการนำเงินไปฝากหรือลงทุนตามข้อ 3 (7) คือ การฝากหรือลงทุนอื่น นอกจาก ที่กำหนดไว้ตามข้อ 3 (1) ถึง (6) โดยได้รับความเห็นชอบจากคณะกรรมการพัฒนาการสหกรณ์แห่งชาติก่อน และรวมกันต้องไม่เกินทุนสำรองของสหกรณ์ และต้องผ่านการอนุมัติจากที่ประชุมใหญ่ของสหกรณ์ก่อน จึง จะดำเนินการได้

ดังนั้น เพื่อให้การบริหารการลงทุนของสหกรณ์ออมทรัพย์มหาวิทยาลัยเกษตรศาสตร์ จำกัด เป็นไป อย่างถูกต้องตามกฎหมาย และได้รับผลตอบแทนการลงทุนที่ดี คณะกรรมการดำเนินการในคราวประชุมครั้งที่ 24/2554 วันที่ 13 มกราคม 2555 จึงขอเสนอที่ประชุมใหญ่อนุมัติให้คณะกรรมการดำเนินการของสหกรณ์ ออมทรัพย์มหาวิทยาลัยเกษตรศาสตร์ จำกัด นำเงินไปฝากหรือลงทุนในหลักทรัพย์ตามข้อ 3 (7) ตามรายละเอียดในหนังสือรายงานกิจการ ประจำปี 2554 หน้าที่ 122 ได้โดยได้รับความเห็นชอบจากคณะกรรมการ พัฒนาการสหกรณ์แห่งชาติก่อน

ที่ประชุมได้พิจารณาแล้ว มีมติอนุมัติให้สหกรณ์ฯ นำเงินไปฝากหรือลงทุนในเรื่องดังกล่าวได้ โดยได้ รับความเห็นชอบจากคณะกรรมการพัฒนาการสหกรณ์แห่งชาติก่อน แต่ไม่เกินทุนสำรองของสหกรณ์

วาระที่ 13 พิจารณาการนำเงินไปลงทุนในกองทุนรวมอสังหาริมทรัพย์ประเภทที่กองทุนรวมมี กรรมสิทธิ์เป็นเจ้าของโดยสมบูรณ์ในอสังหาริมทรัพย์นั้น

ประธานฯ ได้มอบให้ ดร.จรัสศักดิ์ พงษ์พิชญพิจิตร กรรมการ นำเสนอพิจารณาการนำเงินไปลงทุนใน กองทุนรวมอสังหาริมทรัพย์ประเภทที่กองทุนรวมมีกรรมสิทธิ์เป็นเจ้าของโดยสมบูรณ์ในอสังหาริมทรัพย์นั้น ตามรายละเอียดในหนังสือรายงานกิจการ ประจำปี 2554 หน้าที่ 124 ดังนี้

กองทุนรวมอสังหาริมทรัพย์ประเภทที่กองทุนรวมมีกรรมสิทธิ์เป็นเจ้าของโดยสมบูรณ์ในอสังหาริมทรัพย์ นั้น เป็นกองทุนรวมที่ลงทุนโดยการซื้ออสังหาริมทรัพย์เพื่อเป็นเจ้าของ และนำรายได้จากการให้เช่าพื้นที่มา



จ่ายเป็นเงินปันผลให้แก่ผู้ถือหุ้นรายละลงทุน ดังนั้น กองทุนรวมประเภทนี้จึงมีกรรมสิทธิ์เต็มทีในอสังหาริมทรัพย์ที่ไปลงทุน และเมื่อเลิกกองทุนแล้วก็สามารถขายอสังหาริมทรัพย์ออกไปแล้วนำเงินมาเฉลี่ยคืนให้แก่ผู้ถือหุ้นรายละลงทุนได้ด้วย และหากมูลค่าการขายอสังหาริมทรัพย์นั้นสูงกว่าตอนที่กองทุนเข้าไปซื้อ มูลค่าหน่วยลงทุนที่ผู้ลงทุนจะได้รับคืนจะเพิ่มสูงขึ้นด้วย

วงเงินที่สามารถลงทุนได้ตามประกาศคณะกรรมการพัฒนาการสหกรณ์แห่งชาติ เรื่องข้อกำหนดการฝากหรือลงทุนอย่างอื่นของสหกรณ์ พ.ศ.2552 “ข้อ 4 การนำเงินไปฝากหรือลงทุนอื่นใด รวมกันต้องไม่เกินทุนสำรองของสหกรณ์ และต้องผ่านการอนุมัติจากที่ประชุมใหญ่ของสหกรณ์ก่อนจึงดำเนินการได้”

อนึ่ง ณ วันที่ 31 ธันวาคม 2554 สหกรณ์ออมทรัพย์มหาวิทยาลัยเกษตรศาสตร์ จำกัด มีทุนสำรองจำนวน 656.04 ล้านบาท

ดังนั้น เพื่อให้การบริหารการลงทุนของสหกรณ์ออมทรัพย์มหาวิทยาลัยเกษตรศาสตร์ จำกัด เป็นไปอย่างถูกต้องตามกฎหมายและได้รับผลตอบแทนการลงทุนที่ดี คณะกรรมการดำเนินการในคราวประชุมครั้งที่ 24/2554 วันที่ 13 มกราคม 2555 จึงขอเสนอที่ประชุมใหญ่อ่อนุมัติให้คณะกรรมการดำเนินการของสหกรณ์ออมทรัพย์มหาวิทยาลัยเกษตรศาสตร์ จำกัด นำเงินไปลงทุนในกองทุนรวมอสังหาริมทรัพย์ประเภทที่กองทุนรวมมีกรรมสิทธิ์เป็นเจ้าของโดยสมบูรณ์ในอสังหาริมทรัพย์นั้น โดยได้รับความเห็นชอบจากคณะกรรมการพัฒนาการสหกรณ์แห่งชาติก่อน

ที่ประชุมได้พิจารณาแล้ว มีมติอนุมัติให้สหกรณ์นำเงินไปลงทุนในกองทุนรวมอสังหาริมทรัพย์ประเภทที่กองทุนรวมมีกรรมสิทธิ์เป็นเจ้าของโดยสมบูรณ์ในอสังหาริมทรัพย์นั้น โดยได้รับความเห็นชอบจากคณะกรรมการพัฒนาการสหกรณ์แห่งชาติก่อน แต่ไม่เกินทุนสำรองของสหกรณ์

วาระที่ 14 พิจารณามอบอาคารพร้อมที่ดินโครงการสวนเกษตร จังหวัดระยองให้กับมหาวิทยาลัยเกษตรศาสตร์

ประธานฯ ได้มอบให้นายนพดล ระโยธี นำเสนอพิจารณาขออาคารพร้อมที่ดินโครงการสวนเกษตรจังหวัดระยองให้กับมหาวิทยาลัยเกษตรศาสตร์ ตามรายละเอียดในหนังสือรายงานกิจการ ประจำปี 2554 หน้า 126 ดังนี้

โครงการสวนเกษตร เป็นโครงการจัดสรรที่ดินสวนเกษตรสำหรับสมาชิก โดยที่ประชุมใหญ่อ่อนุมัติประจำปี 2538 เมื่อวันที่ 25 มกราคม 2539 มีมติเห็นชอบให้ดำเนินการ และได้จัดหาที่ดินที่ ตำบล สองสลึง อำเภอกาญจนบุรี จังหวัดระยอง มาจัดสรรให้สมาชิกได้จำนวนทั้งสิ้น 40 แปลง ที่ดินดังกล่าวมีระยะทางจากมหาวิทยาลัยเกษตรศาสตร์ ถึงอำเภอกาญจนบุรี ประมาณ 210 ก.ม. และจากอำเภอกาญจนบุรีไปถึงที่โครงการโดยเข้าทางถนนสุนทรเวช ระยะทาง 8 ก.ม. เนื้อที่ภายในโครงการมีทั้งหมดดังนี้

1) เป็นส่วนของสหกรณ์ รวมถนนและบ่อ	=	21 ไร่ - งาน 55 ตรว.
2) เป็นส่วนของเจ้าของเดิม	=	9 ไร่ 1 งาน 76 ตรว.
3) เป็นส่วนของสมาชิก จำนวน 40 แปลง	=	51 ไร่ 2 งาน 24 ตรว.
รวมเป็นเนื้อที่ทั้งหมด	=	82 ไร่ 0 งาน 55 ตรว.

พื้นที่ในส่วนของสหกรณ์ ประกอบด้วยถนนรอบโครงการ บ่อน้ำจำนวน 2 บ่อ และมีที่ดินพร้อมสิ่งปลูกสร้างเป็นอาคารบังกะโลคอนกรีตเสริมเหล็ก บ้านชั้นเดียวหลังคาสูงมีชั้นลอย 5 ห้องนอน ห้องนอนละ



2 เตียง ห้องน้ำใช้รวม 2 ห้อง ห้องน้ำในตัว 1 ห้อง จำนวน 3 หลัง พร้อมครุภัณฑ์ประกอบอาคาร และเป็นอาคารสำหรับทำครัวจำนวน 1 หลัง น้ำที่ใช้เป็นน้ำบาดาล ถนนภายในโครงการส่วนที่ขึ้นไปยังบ้านพักเป็นถนนคอนกรีตเสริมเหล็ก นอกนั้นเป็นถนนลูกรัง มูลค่าของอาคารพร้อมครุภัณฑ์ประกอบอาคารมีมูลค่าประมาณ 8.86 ล้านบาท มูลค่าของที่ดิน เป็นเงินประมาณ 7.18 ล้านบาท (คิดตารางวาละ 850 บาท ตามราคาที่จัดสรรให้กับสมาชิก) สิ่งปลูกสร้างพร้อมครุภัณฑ์มีมูลค่าตามบัญชีคงเหลือ ณ วันที่ 31 ธันวาคม 2554 จำนวน 4.56 ล้านบาท ปัจจุบันราคาที่ดินพร้อมอาคารและครุภัณฑ์ประมาณ 16.04 ล้านบาท

คณะกรรมการดำเนินการในคราวประชุม ครั้งที่ 6/2554 เมื่อวันที่ 11 เมษายน 2554 มีมติเห็นชอบมอบโครงการสวนเกษตรในส่วนของสหกรณ์ให้กับมหาวิทยาลัยเกษตรศาสตร์ โดยนำเสนอที่ประชุมใหญ่สามัญประจำปี 2554 พิจารณา

ประธานฯ ขอถอนเรื่องออกจากการพิจารณา

วาระที่ 15 พิจารณาให้สหกรณ์สมัครเข้าเป็นสมาชิกของชุมนุมสหกรณ์ออมทรัพย์ไทยไอซีที จำกัด

ประธานฯ ได้มอบให้ ผศ.ดร.รังสรรค์ ปิติปัญญา รองประธานกรรมการ นำเสนอการสมัครเข้าเป็นสมาชิกของชุมนุมสหกรณ์ออมทรัพย์ไทยไอซีที จำกัด ให้ที่ประชุมพิจารณาให้ความเห็นชอบตามรายละเอียดในหนังสือรายงานกิจการ ประจำปี 2554 หน้า 128 - 129 เพื่อพัฒนาระบบเทคโนโลยีสารสนเทศและการสื่อสารของสหกรณ์

ที่ประชุมได้พิจารณาแล้ว มีมติอนุมัติให้สหกรณ์สมัครเข้าเป็นสมาชิกของชุมนุมสหกรณ์ไทยไอซีที จำกัด

วาระที่ 16 เรื่องอื่น ๆ (ถ้ามี)

สมาชิกได้นำเสนอเรื่องอื่น ๆ เพื่อพิจารณา ดังนี้

16.1 ความก้าวหน้าของการยื่นคำร้องอุทธรณ์คำสั่งไม่รับคำฟ้องไว้พิจารณาต่อศาลปกครองสูงสุด
นายวิโรจน์ นิรามยกุล ได้สอบถามความก้าวหน้าของการยื่นคำร้องอุทธรณ์คำสั่งไม่รับคำฟ้องไว้พิจารณาต่อศาลปกครองสูงสุด

ผศ.ดร.รังสรรค์ ปิติปัญญา ได้ชี้แจงให้สมาชิกทราบว่า กรณีที่นายทะเบียนสหกรณ์มีคำสั่งลงวันที่ 16 ธันวาคม 2552 ให้เพิกถอนการรับจดทะเบียนข้อบังคับของสหกรณ์ทุกสหกรณ์ที่กำหนดคุณสมบัติสมาชิกสมทบเป็นบุคคลธรรมดาไม่บรรลุนิติภาวะ/คณะบุคคล/นิติบุคคล เนื่องจากคณะกรรมการกฤษฎีกามีความเห็นว่าการกำหนดคุณสมบัติสมาชิกสมทบตามมาตรา 41 ต้องอยู่ภายใต้บทบัญญัติมาตรา 32(2) แห่งพระราชบัญญัติสหกรณ์ พ.ศ. 2542 ด้วย คือจะต้องเป็นบุคคลธรรมดาและบรรลุนิติภาวะเท่านั้น ซึ่ง สอ.มก. ได้ยื่นหนังสืออุทธรณ์คำสั่งนายทะเบียนสหกรณ์ ลงวันที่ 15 มกราคม 2553 โดยระหว่างรอผลอุทธรณ์ ให้ สอ.มก. สามารถดำเนินธุรกรรมต่าง ๆ ได้ตามปกติ เจ้าหน้าที่ได้รับหนังสืออุทธรณ์ เมื่อวันที่ 18 มกราคม 2553 แต่ผู้มีอำนาจพิจารณาอุทธรณ์ ไม่พิจารณาอุทธรณ์ให้แล้วเสร็จภายใน 90 วัน นับแต่วันที่ได้รับหนังสือ คือ วันที่ 18 เมษายน 2553 และ สอ.มก. ได้ฟ้องศาลปกครอง เมื่อวันที่ 28 ธันวาคม 2553 จึงพ้นระยะเวลา 90 วัน คือภายในวันที่ 17 กรกฎาคม 2553



ศาลปกครองชั้นต้น มีคำสั่งไม่รับคำฟ้องไว้พิจารณาและให้จำหน่ายคดีออกจากสารบบความ แต่ไม่ตัดสิทธิ์ฟ้องคดีใหม่ เมื่อ สอ.มก. ได้ดำเนินการตามขั้นตอนที่กฎหมายกำหนดแล้ว

สหกรณ์ฯ ได้ยื่นอุทธรณ์คำสั่งศาลปกครองและศาลปกครองสูงสุดไม่รับอุทธรณ์และมีคำสั่งยืนตามคำสั่งศาลปกครองชั้นต้น คือ ให้ สอ.มก. รอการวินิจฉัยจากคณะกรรมการพัฒนาสหกรณ์แห่งชาติก่อน หากสหกรณ์ฯ ไม่เห็นด้วยกับคำวินิจฉัยก็สามารถนำคดีมาฟ้องใหม่ได้

16.2 นายพงศ์ปณต สุภาลัย สมาชิกเลขที่ 9644 เสนอให้สหกรณ์ฯ จัดทำปฏิทินแบบตั้งโต๊ะและให้เพิ่มเงินทุนอุดหนุนการศึกษาสำหรับผู้มีรายได้น้อย เพื่อเหมาะสมกับค่าใช้จ่ายจริงในปัจจุบัน ขยายกรอบการคุ้มครองประกันชีวิต การทำบัตรสมาชิกให้ใช้บริการได้ทุกธนาคาร ขยายของรางวัลในการประชุมใหญ่ การจ่ายเงินช่วยเหลือกรณีประสบอุทกภัยให้เท่าเทียมกัน

ประธานฯ ได้รับข้อเสนอทั้งหมดเพื่อส่งมอบคณะกรรมการดำเนินการชุดถัดไปพิจารณา

16.3 นายวิโรจน์ นิรามยกุล ตั้งข้อสังเกตควรให้พึงระวังเรื่องการที่จะสมัครเข้าเป็นตัวแทนและสมาชิกภาพนกิจสงเคราะห์ขององค์กรหรือหน่วยงานอื่น ๆ

เลิกประชุมเวลา 13.10 น.

นิพนธ์ ลี้มแหลมทอง
(นายนิพนธ์ ลี้มแหลมทอง)

ประธานในที่ประชุม

ประธานกรรมการ

นพดล ระโยธี
(นายนพดล ระโยธี)

ผู้บันทึกรายงานการประชุม

เลขานุการ

สำเนาถูกต้อง

(ลงชื่อ)

(นายนิพนธ์ ลี้มแหลมทอง)

ตำแหน่ง ประธานกรรมการ

(ลงชื่อ)

(นายนพดล ระโยธี)

ตำแหน่ง เลขานุการ



รายงานการประชุมใหญ่วิสามัญ ครั้งที่ 1 ประจำปี 2555

วันอังคารที่ 30 ตุลาคม 2555

ณ ห้องธีระ สุตะบุตร อาคารสารนิเทศ 50 ปี วิทยาเขตบางเขน

กรรมการผู้มาประชุม

1. รศ.วุฒิชัย	กปิลกาญจน์	ประธานกรรมการ
2. รศ.บพิธ	จารุพันธ์ุ	รองประธานกรรมการ คนที่ 1
3. นายนิพนธ์	ลิ้มแหลมทอง	รองประธานกรรมการ คนที่ 2
4. ผศ.ดร.รังสรรค์	ปิติปัญญา	รองประธานกรรมการ คนที่ 3
5. ดร.จีระศักดิ์	พงษ์พิษณุพิจิตร	รองประธานกรรมการ คนที่ 4
6. นายวิเชียร	ไล่เลิศ	รองประธานกรรมการ คนที่ 5
7. นายสุพจน์	ยุตติยงค์	เลขานุการ
8. รศ.ดร.วัลลภ	อารีรบ	ผู้ช่วยเลขานุการ
9. ผศ.ดร.ทวีวัฒน์	ทัศนวัฒน์	กรรมการ
10. นายพงศ์พันธ์ุ	เหลืองวิไล	กรรมการ
11. นายบุญช่วย	เอี่ยมประพัฒน์	กรรมการ
12. นายสมนึก	ตั้งสุวรรณเสมา	กรรมการ
13. นางพูนทรัพย์	บุญรำพรรณ	กรรมการ
14. ดร.ปรีชา	สิทธิกรณไกร	กรรมการ

กรรมการผู้ไม่มาประชุม

นางภัคพร	วงษ์สิงห์	กรรมการ (ลาประชุม)
----------	-----------	--------------------

ผู้เข้าร่วมประชุม

1. ดร.วิวัฒน์	แดงสุภา	ที่ปรึกษาสหกรณ์
2. นางพรรณวิภา	เอื้อสุนทรวัฒนา	ประธานผู้ตรวจสอบกิจการ
3. นายวิโรจน์	นิยามยกุล	เลขานุการผู้ตรวจสอบกิจการ
4. นางสาวพร	ชื่นอารมณ	ผู้ตรวจสอบกิจการ
5. นายสมพงษ์	โกมลวาทิน	ผู้ตรวจสอบภายใน
6. นายเรืองชัย	โชคชัยมงคล	นักวิชาการสหกรณ์ชำนาญการ
7. นางสาวสมศรี	หลิมตระกูล	ผู้จัดการ

และสมาชิกจำนวน 294 คน จากสมาชิกทั้งสิ้น 8,685 คน



เริ่มประชุมเวลา 14.10 น.

เมื่อสมาชิกมาประชุมครบองค์ประชุม ตามข้อบังคับข้อ 41 วรรค 2 แล้ว ประธานกรรมการได้กล่าวต้อนรับสมาชิกที่มาพร้อมประชุม และดำเนินการประชุม ตามระเบียบวาระการประชุม ดังต่อไปนี้

วาระที่ 1 เรื่องที่ประธานแจ้งให้ที่ประชุมทราบ

ไม่มี -

วาระที่ 2 พิจารณานุมัติเงินสนับสนุนโครงการจัดหาอาคารของมหาวิทยาลัยเกษตรศาสตร์

2.1 พิจารณานุมัติเปลี่ยนแปลงรายการโครงการก่อสร้างอาคารปฏิบัติการรวมของโรงพยาบาลสัตว์หัวหิน มหาวิทยาลัยเกษตรศาสตร์ จำกัด ตามที่ได้รับเงินสนับสนุนจากสหกรณ์ออมทรัพย์มหาวิทยาลัยเกษตรศาสตร์ จำกัด ปี 2554 วงเงิน 310,000,000.-บาท

ประธานฯ แจ้งให้ที่ประชุมทราบว่า โครงการนี้ได้รับอนุมัติกรอบวงเงินเพื่อสนับสนุนโครงการต่าง ๆ ของ มก. จากที่ประชุมใหญ่สามัญประจำปี 2554 ให้กับคณะสัตวแพทยศาสตร์ โรงพยาบาลสัตว์ มก. หัวหิน โครงการก่อสร้างอาคารปฏิบัติการรวม วงเงิน 310,000,000.-บาท นั้น

ต่อมาโครงการดังกล่าวข้างต้นได้รับอนุมัติการเปลี่ยนแปลงจากที่ประชุมสภามหาวิทยาลัยครั้งที่ 8/2555 เมื่อวันที่ 27 สิงหาคม 2555 และที่ประชุมคณะกรรมการดำเนินการ ครั้งที่ 16/2555 เมื่อวันที่ 30 สิงหาคม 2555 มีมติเห็นชอบให้นำเสนอที่ประชุมใหญ่สามัญขอเปลี่ยนแปลงเป็น 3 โครงการ ในวงเงิน 250,000,000.-บาท ดังนี้

1. โครงการตกแต่งอาคาร จัดหาครุภัณฑ์ประกอบอาคารและจัดซื้อครุภัณฑ์ทางการแพทย์ อาคารเรียนและอาคารปฏิบัติการด้านคลินิกสัตวแพทย์ วงเงิน 50,000,000.- บาท
2. โครงการก่อสร้างอาคารหอพักบุคลากร ณ โรงพยาบาลสัตว์ มหาวิทยาลัยเกษตรศาสตร์ หัวหิน วงเงิน 50,000,000.- บาท
3. โครงการก่อสร้างอาคารหอพักนิสิต อาคาร 6 ซอยพลโยธิน 45 วงเงิน 150,000,000.- บาท

จึงนำเสนอต่อที่ประชุมใหญ่สามัญ เพื่อพิจารณาการเปลี่ยนแปลงภายในกรอบวงเงินที่ได้รับอนุมัติ

มติที่ประชุม มีมติเป็นเอกฉันท์อนุมัติเปลี่ยนแปลงรายการโครงการก่อสร้างอาคารของมหาวิทยาลัยเกษตรศาสตร์ตามเสนอ

2.2 พิจารณาขออนุมัติกรอบวงเงินสนับสนุนโครงการจัดหาอาคารของมหาวิทยาลัยเกษตรศาสตร์ ประจำปี 2555 (เพิ่มเติม) จำนวน 833,530,000.-บาท

มหาวิทยาลัยเกษตรศาสตร์ ในฐานะสมาชิกสมทบของ สอ.มก. มีสิทธิและหน้าที่ตามระเบียบว่าด้วยสมาชิกสมทบและการให้บริการ พ.ศ. 2547 โดยมีสิทธิฝากเงินตามระเบียบสหกรณ์ กรณีมีการกู้เงินให้อยู่ในความเห็นชอบของที่ประชุมใหญ่ของ สอ.มก.

สำหรับปี พ.ศ. 2555 มหาวิทยาลัยเกษตรศาสตร์ ได้มีโครงการที่จะขอรับการสนับสนุนทางการเงินจาก สอ.มก. เพิ่มเติม วงเงินจำนวน 833,530,000.- บาท โดยมีมติสภามหาวิทยาลัยเกษตรศาสตร์ ครั้งที่ 9/2555 เมื่อวันที่ 24 กันยายน 2555 และมติคณะกรรมการดำเนินการ ครั้งที่ 18/2555 เมื่อวันที่ 27 กันยายน 2555 เห็นชอบให้นำเสนอต่อที่ประชุมใหญ่สามัญ ครั้งที่ 1/2555 ในวันที่ 30 ตุลาคม 2555 เพื่อพิจารณา ดังนี้

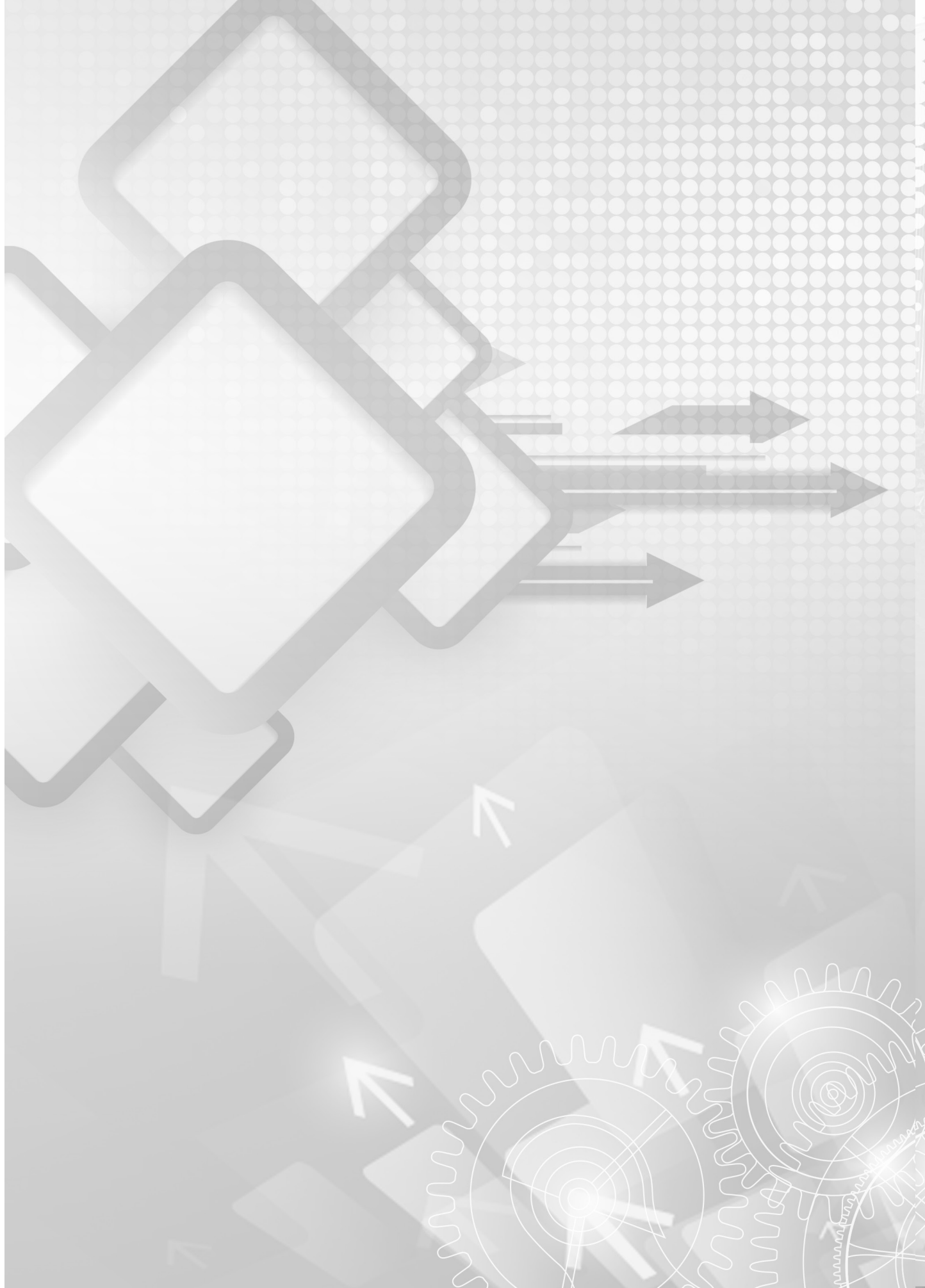



วาระที่ 3

**รับทราบการรับสมัครสมาชิกเข้าใหม่
และสมาชิกออกจากสหกรณ์
และรายงานประจำปี 2555**

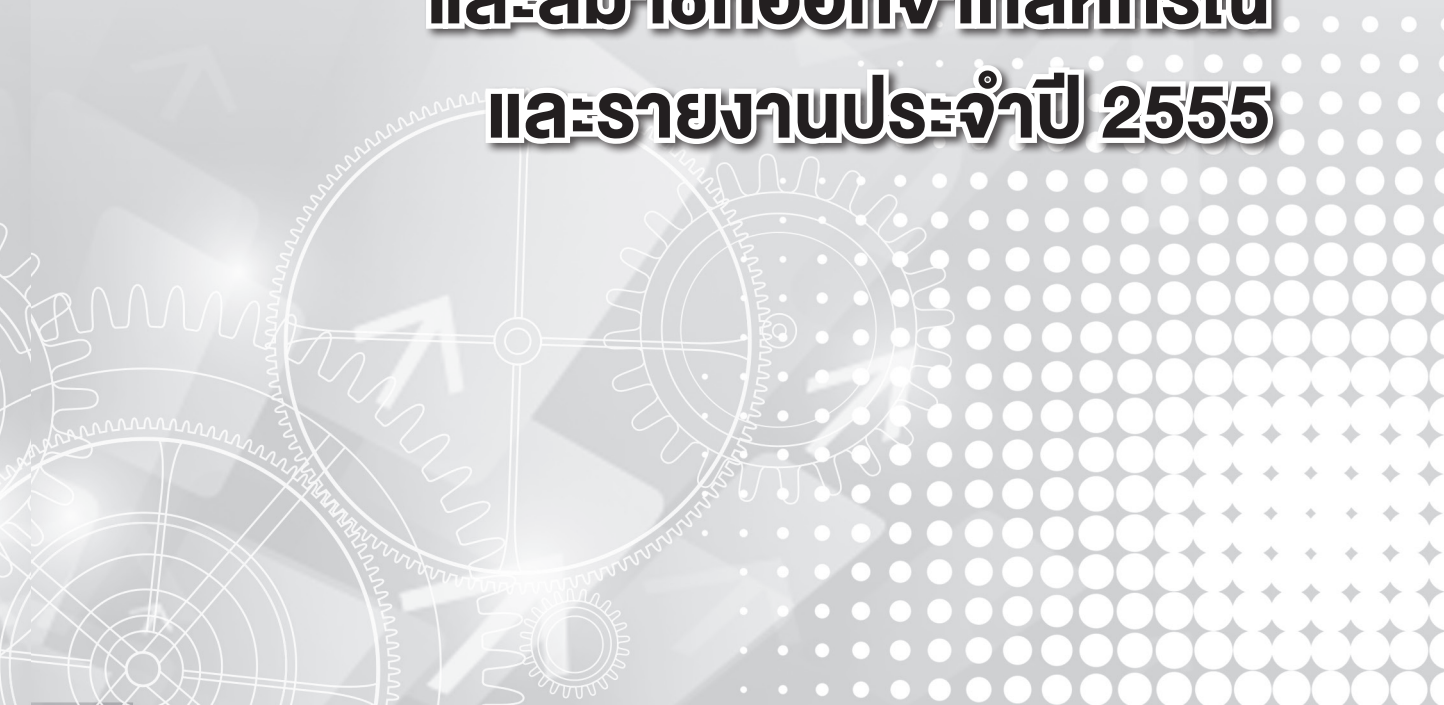



รายงานกิจการประจำปี 2555

ประธานกรรมการในนามคณะกรรมการดำเนินการ ชุดที่ 54

เสนอต่อที่ประชุมใหญ่สามัญ ครั้งที่ 55

วันอังคารที่ 29 มกราคม 2555

เรียน สมาชิกสหกรณ์ออมทรัพย์มหาวิทยาลัยเกษตรศาสตร์ จำกัด

การดำเนินงานของสหกรณ์ออมทรัพย์ประจำปี พ.ศ. 2555 ที่ผ่านมานี้ นับว่าประสบความสำเร็จด้วยดี เป็นไปตามเป้าหมายที่วางไว้ โดยเฉพาะอย่างยิ่งในส่วนของกำไรสุทธิที่สามารถดำเนินการได้เกินเป้าหมาย ถึงแม้ว่าสหกรณ์ออมทรัพย์ สก. ยังมีต้นทุนด้านเงินฝากที่ค่อนข้างสูงอันสืบเนื่องมาจากการแข่งขันด้านเงินฝากของธนาคารต่างๆ ในช่วงปลายปี พ.ศ. 2554 แต่สหกรณ์ออมทรัพย์ของเรา ยังไม่ได้ปรับอัตราดอกเบี้ยเงินฝากลงตามการปรับลดของอัตราดอกเบี้ยนโยบาย เพื่อไม่ให้กระทบกับการออมของสมาชิก อย่างไรก็ตามจากนโยบายประหยัดในการดำเนินงานของทุกๆ ฝ่าย และการลงทุนที่หลากหลาย รวดเร็วแต่รอบคอบ ส่งผลให้มีผลกำไรจากการลงทุนในระดับที่น่าพอใจ และทำให้ภาพรวมของประกอบกิจการมีกำไรเกินเป้าหมายที่กำหนดไว้

นอกเหนือจากการดำเนินงานปกติแล้ว สก.มก. ได้มีการพัฒนาระบบสารสนเทศอย่างต่อเนื่อง ได้ปรับปรุงโปรแกรมการทำงานด้านเงินหลายรายการ ทำให้ข้อมูลมีความเชื่อมั่นสูง และยังได้ปรับปรุงระบบฐานข้อมูล โปรแกรมการให้บริการแก่สมาชิกโดยปรับปรุงระบบใหม่ทั้งหมดร่วมกับชุมนุมสหกรณ์ออมทรัพย์ไทย ไอซีที จำกัด ที่ สก.มก. เป็นสมาชิกอยู่ ได้มีการทดสอบระบบ ATM ไปบางส่วนแล้ว คาดว่าในกลางปี พ.ศ. 2556 โปรแกรมใหม่จะสมบูรณ์ จะทดลองใช้คู่ขนานกับโปรแกรมเดิมจนมีความมั่นใจแล้วจึงจะปรับมาใช้โปรแกรมใหม่ ซึ่งจะสามารถบริการสมาชิกได้อย่างหลากหลาย และระบบข้อมูลจะมีความเสถียรมากกว่าเดิม

การดำเนินงานในด้านอื่นๆ ในปี พ.ศ. 2555 ที่ผ่านมาก็ถือว่าเป็นไปตามเป้าหมายและทางคณะกรรมการดำเนินการได้มีการวิเคราะห์รวบรวมข้อมูลจากการเสนอแนะของสมาชิก จากเจ้าหน้าที่และผู้ตรวจสอบกิจการ เพื่อนำมาปรับปรุงการดำเนินงานในรอบปีต่อไป

ในปี พ.ศ. 2555 ที่ผ่านมา คณะกรรมการดำเนินการขอรายงานผลการดำเนินงาน โดยสังเขป ดังนี้



1. ผลการดำเนินงานเปรียบเทียบกับปี 2554

หน่วย : บาท

รายการ	31 ธันวาคม 2555	31 ธันวาคม 2554	เพิ่ม/(ลด)	ร้อยละ
1. จำนวนสมาชิก (คน)	8,855	8,230	625	7.59
2. จำนวนสมาชิกสมทบ (คน)	2,122	2,071	51	2.47
3. ทุนเรือนหุ้น	4,813,769,970.00	4,386,841,140.00	426,928,830.00	9.73
4. ทุนสำรอง	727,484,174.76	656,044,156.06	71,440,018.70	10.89
5. ทุนสะสมตามข้อบังคับ	178,108,653.82	126,198,293.81	51,910,360.01	41.13
6. เงินรับฝากออมทรัพย์	325,231,380.55	333,911,901.40	(8,680,520.85)	(2.60)
7. เงินรับฝากออมทรัพย์พิเศษ	10,672,374,474.67	8,521,788,219.93	2,150,586,254.70	25.24
8. เงินรับฝากประจำ	3,859,725,823.16	2,323,731,916.01	1,535,993,907.15	66.10
9. ตัวสัญญาใช้เงิน	-	799,347,500.00	(799,347,500.00)	(100.00)
10. สินทรัพย์รวม	21,944,808,004.21	19,629,053,584.45	2,315,754,419.76	11.80
11. กำไรสุทธิประจำปี	583,789,956.41	508,170,991.14	75,618,965.27	14.88

2. สมาชิกภาพ

2.1 สมาชิก

จำนวนสมาชิก ณ วันที่ 1 มกราคม 2555	8,230	คน
สมาชิกเข้าใหม่ระหว่างปี	751	คน
สมาชิกลาออกระหว่างปี	(82)	คน
สมาชิกเสียชีวิตระหว่างปี	(27)	คน
ถูกจำหน่ายชื่อออกจากการเป็นสมาชิก (ให้ออก)	(17)	คน
คงเหลือสมาชิก ณ วันที่ 31 ธันวาคม 2554	<u>8,855</u>	คน

2.2 สมาชิกสมทบ ณ วันที่ 31 ธันวาคม 2555 2,122 คน

3. ทุนเรือนหุ้น

ทุนเรือนหุ้นยกมา ณ วันที่ 1 มกราคม 2555	4,386,841,140.00	บาท
เพิ่มขึ้นระหว่างปี	453,408,350.00	บาท
ลดลงระหว่างปี	<u>(26,479,520.00)</u>	บาท
คงเหลือทุนเรือนหุ้น ณ วันที่ 31 ธันวาคม 2555	<u>4,813,769,970.00</u>	บาท

4. เงินรับฝาก

การดำเนินงานในรอบปี 2555 สหกรณ์ออมทรัพย์มหาวิทยาลัยเกษตรศาสตร์ จำกัด ได้รับเงินฝากประเภทต่างๆ ดังนี้



รายการ	เงินฝากออมทรัพย์	เงินฝากออมทรัพย์พิเศษ	เงินฝากประจำ	รวม
ยอดยกมา 1 มกราคม 2555	333,911,901.40	8,521,788,219.93	2,323,731,916.01	11,179,432,037.34
บวก เงินฝากเพิ่มขึ้นระหว่างปี	972,604,089.20	8,297,018,845.29	4,091,521,883.50	13,361,144,817.99
หัก สมาชิกถอนเงินฝากระหว่างปี	(981,284,610.05)	(6,146,432,590.55)	(2,555,527,976,.35)	(9,683,245,176.95)
เงินรับฝากสิ้นปี ณ วันที่ 31 ธันวาคม 2555	<u>325,231,380.55</u>	<u>10,672,374,474.67</u>	<u>3,859,725,823.16</u>	<u>14,857,331,678.38</u>

5. เงินให้กู้แก่สมาชิก

ณ วันที่ 31 ธันวาคม 2555 สหกรณ์ฯ ให้เงินกู้แก่สมาชิก เป็นเงินทั้งสิ้น 3,645,818,161.98 บาท รายละเอียด ดังนี้

ลูกหนี้เงินกู้ฉุกเฉิน	5,909,380.00	บาท
ลูกหนี้เงินกู้สามัญ	1,060,879,100.88	บาท
ลูกหนี้เงินกู้พิเศษ	<u>2,576,088,061.22</u>	บาท
รวมลูกหนี้เงินกู้-ปกติ	3,642,876,542.10	บาท
ลูกหนี้ระหว่างดำเนินคดี	3,840,645.53	บาท
ลูกหนี้ตามคำพิพากษา	<u>3,903,710.66</u>	บาท
รวมลูกหนี้ก่อนหักค่าเผื่อฯ	3,650,620,898.29	บาท
หัก ค่าเผื่อหนี้สงสัยจะสูญ	<u>(4,802,736.31)</u>	บาท
ลูกหนี้สุทธิ	<u>3,645,818,161.98</u>	บาท

6. เงินให้กู้แก่สหกรณ์อื่น

ยอดเงินให้กู้ยกมา ณ วันที่ 1 มกราคม 2555	จำนวน	13	สหกรณ์
	เป็นเงิน	1,781,730,000.00	บาท
ให้กู้ระหว่างปี	เป็นเงิน	2,962,000,000.00	บาท
ชำระคืนระหว่างปี	เป็นเงิน	1,369,150,000.00	บาท
คงเหลือหนี้ค้าง ณ วันที่ 31 ธันวาคม 2555	จำนวน	23	สหกรณ์
	เป็นเงิน	3,374,580,000.00	บาท

7. เงินลงทุน

ยอดเงินลงทุนยกมา ณ วันที่ 1 มกราคม 2555	12,044,626,743.41	บาท
ลงทุนเพิ่มระหว่างปี	34,345,178,175.07	บาท
ลงทุนครบกำหนด/ไถ่ถอนระหว่างปี	<u>(34,439,795,644.27)</u>	บาท
คงเหลือเงินลงทุน ณ วันที่ 31 ธันวาคม 2555-ราคาตามบัญชี	11,950,009,274.21	บาท
บวก ค่าเผื่อการปรับมูลค่าเงินลงทุน	<u>283,858,063.26</u>	บาท
รวมเงินลงทุนมูลค่ายุติธรรม	<u>12,233,867,337.47</u>	บาท



8. กิจกรรมสนับสนุนช่วยเหลือสมาชิกและสังคม : Corporate Social Responsibility

สหกรณ์ออมทรัพย์มหาวิทยาลัยเกษตรศาสตร์ จำกัด ได้จัดสรรทุนสาธารณประโยชน์ และทุนสวัสดิการสมาชิก เพื่อประโยชน์แก่สมาชิกในการเสริมสร้างคุณภาพชีวิตสมาชิกให้ดีขึ้น และช่วยบรรเทาความเดือดร้อน นอกจากนี้สหกรณ์ออมทรัพย์มหาวิทยาลัยเกษตรศาสตร์ จำกัด ยังส่งเสริมกิจกรรมช่วยเหลือสังคม โดยร่วมกับมหาวิทยาลัยเกษตรศาสตร์ สถาบัน มูลนิธิและองค์กรสาธารณกุศลต่างๆ อย่างต่อเนื่องตามวาระและโอกาสต่างๆ เพื่อเป็นส่วนหนึ่งในการสร้างสรรค์และช่วยเหลือสังคม โดยมุ่งหวังให้เกิดประโยชน์สูงสุดต่อสังคมและชุมชนใช้เงินทั้งหมด 48,016,277.50 บาท โดยมีรายละเอียดดังนี้

8.1 เพื่อสมาชิก

ทุนสวัสดิการสมาชิก

- เงินวันเกิด	จำนวน	9,847,180.00	บาท
- เงินเสริมสร้างคุณภาพชีวิต	จำนวน	10,298,400.00	บาท
- เงินเพื่อการครองชีพ	จำนวน	6,010,900.00	บาท
- มงคลสมรส	จำนวน	84,000.00	บาท
- เงินช่วยเหลือค่าคลอดบุตร	จำนวน	95,000.00	บาท
- สมาชิกที่เป็นโสด	จำนวน	98,400.00	บาท
- อุบัติเหตุ กระจกหัก/แตก หรือแผลฉกรรจ์	จำนวน	55,500.00	บาท
- กรณีคนไข้ใน	จำนวน	641,000.00	บาท
- กรณีอัมพาต อัมพฤกษ์หรือโรคร้ายแรงอื่น	จำนวน	142,000.00	บาท
- เงินขวัญถุง	จำนวน	1,204,478.50	บาท
- เงินสงเคราะห์เมื่อสมาชิกถึงแก่กรรม	จำนวน	1,412,700.00	บาท
- เงินสงเคราะห์เมื่อคู่สมรสถึงแก่กรรม	จำนวน	552,500.00	บาท
- เงินสงเคราะห์เมื่อบิดามารดาถึงแก่กรรม	จำนวน	1,440,875.00	บาท

ทุนสาธารณประโยชน์

- ทุนอุดหนุนการศึกษาบุตรสมาชิก	จำนวน	1,922,400.00	บาท
- ทุนส่งเสริมการศึกษาประเภทเรียนดี	จำนวน	2,067,500.00	บาท
- ทุนบุตรของสมาชิกที่คู่สมรสถึงแก่กรรม	จำนวน	368,000.00	บาท
- ทุนการศึกษาสำหรับสมาชิก	จำนวน	430,944.00	บาท
- เงินช่วยเหลือทำบุญ	จำนวน	429,000.00	บาท
- เงินสงเคราะห์ผู้ประสบภัยพิบัติ	จำนวน	6,444,500.00	บาท



8.2 เพื่อสังคม

8.2.1 ถวายเงินเพื่อโดยเสด็จพระราชกุศลฯ

- ถวายเงินตามโครงการพัฒนาชุมชนในพระอุปถัมภ์ ศาสตราจารย์ ดร. สมเด็จพระเจ้าลูกเธอ เจ้าฟ้าจุฬาภรณวลัยลักษณ์ อัครราชกุมารี	จำนวน	100,000.00	บาท
- ถวายเงินตามโครงการพัฒนาชุมชนในพระอุปถัมภ์ พระเจ้าวรวงศ์เธอ พระองค์เจ้าศรีรัศมิ์ พระวรชายาในสมเด็จพระบรมโอรสาธิราช สยามมกุฎราชกุมาร	จำนวน	<u>100,000.00</u>	บาท
	รวม	<u>200,000.00</u>	บาท

8.2.2 โครงการพัฒนาชุมชนและสิ่งแวดล้อมชุมชนบางบัว ร่วมกับกลุ่มภาคีสภามหาวิทยาลัยราชภัฏบางเขน
ในโครงการ “ศูนย์พัฒนาเด็กเล็กและเยาวชนบางบัว” เป็นเงิน 50,000.00 บาท

8.2.3 ร่วมสนับสนุนกิจกรรมการต่างๆ ของมหาวิทยาลัยเกษตรศาสตร์ ประจำปี 2555

- ด้านวิชาการ	จำนวน	550,000.00	บาท
- ด้านกิจกรรม	จำนวน	<u>550,000.00</u>	บาท
	รวม	<u>1,100,000.00</u>	บาท
- สนับสนุนสร้างหอประวัติ วิทยาเขตกำแพงแสน	จำนวน	2,000,000.00	บาท
- สนับสนุนวันพัฒนาและปลูกต้นไม้ มก. วิทยาเขตบางเขน และวิทยาเขตกำแพงแสน	จำนวน	30,000.00	บาท
- สนับสนุนสลากกาชาด มก.	จำนวน	54,200.00	บาท
- สนับสนุนการจัดรายการโทรทัศน์ เนื่องในโอกาสครบรอบ 69 ปี วันสถาปนามหาวิทยาลัยเกษตรศาสตร์	จำนวน	100,000.00	บาท
- สนับสนุนวิทยาเขตศรีราชา	จำนวน	100,000.00	บาท
- สนับสนุนวิทยาเขตเฉลิมพระเกียรติ จังหวัดสกลนคร	จำนวน	100,000.00	บาท
- สนับสนุน ชมรม มก. อวูโส	จำนวน	100,000.00	บาท
- สนับสนุนทีม “กอล์ฟการกุศล 33 ปี” มหาวิทยาลัยเกษตรศาสตร์ วิทยาเขตกำแพงแสน “เนื่องในวันครบรอบวันสถาปนามหาวิทยาลัย เกษตรศาสตร์ วิทยาเขตกำแพงแสน”	จำนวน	25,000.00	บาท
- สนับสนุน “โครงการห้องสมุดชุมชน ประจำปี 2555” ของสำนักหอสมุด มก.	จำนวน	<u>50,000.00</u>	บาท
	รวม	<u>2,559,200.00</u>	บาท



8.2.4 ร่วมช่วยเหลือผู้ประสบภัยพิบัติ

- ร่วมบริจาคเงินตามโครงการนำใจต้านภัยหนาว เพื่อผู้ยากไร้ในถิ่นทุรกันดาร จ.แม่ฮ่องสอน	จำนวน	5,000.00	บาท
- บริจาคเงินช่วยเหลือสหกรณ์ออมทรัพย์ ที่ประสบภัยน้ำท่วมภาคใต้	จำนวน	10,000.00	บาท
	รวม	15,000.00	บาท

8.2.5 ด้านการทุนบำรุงพุทธศาสนา

- ร่วมกับมหาวิทยาลัยเกษตรศาสตร์ทำบุญถวาย ผ้าพระกฐินพระราชทาน ประจำปี 2555 ณ วัดอุดมธานี อ.เมือง จ.นครนายก	จำนวน	250,000.00	บาท
- ร่วมกับสหกรณ์ต่างๆ เป็นเจ้าภาพทอดกฐิน	จำนวน	22,500.00	บาท
- ร่วมกับสหกรณ์ต่างๆ เป็นเจ้าภาพทอดผ้าป่า	จำนวน	51,500.00	บาท
- ร่วมทำบุญกับสหกรณ์ และมูลนิธิต่างๆ	จำนวน	33,300.00	บาท
	รวม	357,300.00	บาท

8.2.6 ด้านกิจกรรมวิชาการ

- สนับสนุนการจัดงานเสวนาทางวิชาการของนิสิต โครงการหลักสูตรศิลปศาสตรมหาบัณฑิต สาขาวิชาเศรษฐศาสตร์สหกรณ์ภาคพิเศษ	จำนวน	10,000.00	บาท
- สนับสนุนโครงการ “ค่ายความรู้สหกรณ์สู่ชนบทครั้งที่ 19” ผ่านชุมนุมนิสิตสาขาวิชาเศรษฐศาสตร์สหกรณ์	จำนวน	10,000.00	บาท
	รวม	20,000.00	บาท

8.2.7 ส่งเสริมกิจกรรมเพื่อเยาวชน

- สนับสนุน “โครงการจูงมือน้องน้อยบนดอยสูง” ร่วมกับกรมตรวจบัญชีสหกรณ์	จำนวน	50,000.00	บาท
- สนับสนุนกิจกรรมงานวันเด็กแห่งชาติ กับชุมชนต่างๆ	จำนวน	15,000.00	บาท
- สนับสนุน “โครงการปันรักสู่น้อง” ร่วมกับกองกิจการนิสิต มก.	จำนวน	5,000.00	บาท
- สนับสนุนกิจกรรมเพื่อเยาวชนอื่นๆ	จำนวน	6,500.00	บาท
	รวม	76,500.00	บาท

8.2.8 อื่นๆ

- บริจาคเงินสมทบมูลนิธิ ระพี-กัลยา สาคริก เนื่องในโอกาสครบรอบ 90 ปี ศ.ระพี สาคริก	จำนวน	100,000.00	บาท
- สนับสนุนเครื่องซักผ้าให้กับสำนักแสงธรรมส่องชีวิต จ.นครราชสีมา	จำนวน	43,000.00	บาท
	รวม	143,000.00	บาท
รวมทั้งหมด		4,521,000.00	บาท



9. ผลงานของคณะกรรมการชุดต่างๆ

9.1 คณะกรรมการบริหาร

1. คณะกรรมการบริหารสหกรณ์ออมทรัพย์มหาวิทยาลัยเกษตรศาสตร์ จำกัด ได้เข้าเฝ้าถวายรายงานผลการดำเนินงานของสหกรณ์ฯ ปี 2554 และในการนี้ได้ทูลถวายเงินสนับสนุนโครงการในพระอุปถัมภ์ของสมาชิกสมทบกิตติมศักดิ์ ทั้ง 2 พระองค์ จำนวน 200,000.00 บาท ดังนี้

1.1 ศาสตราจารย์ ดร.สมเด็จพระเจ้าลูกเธอ เจ้าฟ้าจุฬาภรณวลัยลักษณ์ อัครราชกุมารี เมื่อวันพฤหัสบดี ที่ 31 พฤษภาคม 2555

1.2 พระเจ้าวรวงศ์เธอ พระองค์เจ้าศรีรัศมิ์ พระวรชายาในสมเด็จพระบรมโอรสาธิราชฯ สยามมกุฎราชกุมาร เมื่อวันพฤหัสบดีที่ 20 กันยายน 2555

2. คณะกรรมการดำเนินการมีมติเสนอชื่อ ผศ.นาม ศิริเสถียร เลขทะเบียนสมาชิก 945 เข้ารับการคัดเลือก เป็น “คนดีศรีสหกรณ์ ประจำปี พ.ศ. 2555” จัดโดย สำนักงานส่งเสริมสหกรณ์กรุงเทพมหานคร พื้นที่ 2

3. ปรับปรุงแก้ไขเพิ่มเติม ระเบียบ และประกาศ สอ.มก. ดังนี้

ลำดับที่	ข้อบังคับ สอ.มก.	มติคณะกรรมการ ครั้งที่ - วันที่
1	ข้อ 17 สมาชิกที่ย้ายหรือออกจากความเป็นบุคลากร โดยไม่มี ความความผิด สมาชิกที่ย้ายหรือออกจากความเป็นบุคลากร ตามข้อบังคับ ข้อ 5 (ก) (3) โดยไม่มี ความผิด ถ้ามิได้ลาออกจาก สหกรณ์ด้วยก็ให้ ถือว่าคงเป็นสมาชิกอยู่ และจะของดชำระค่า หุ่นได้ก็ต่อเมื่อมีหนี้สิน ไม่เกินค่าหุ้น โดยได้รับอนุญาตจาก คณะ กรรมการดำเนินการ และ อาจกู้เงินได้ ตามระเบียบของสหกรณ์ ในกรณีที่สมาชิกออกจากความเป็นบุคลากรดังกล่าวในวรรค แรก โดยได้รับบำนาญตามกฎหมายว่าด้วยบำเหน็จบำนาญ ข้าราชการ หรือรับบำเหน็จรายเดือน ตามกฎหมายว่าด้วย บำเหน็จลูกจ้าง และรับบำนาญ หรือรับบำเหน็จรายเดือน ที่ มหาวิทยาลัย เกษตรศาสตร์ เมื่อยินยอมให้หักเงินบำนาญ หรือ บำเหน็จรายเดือนเป็นเงินค่าหุ้นรายเดือนตามที่กำหนดไว้ ตาม ข้อบังคับข้อ 23 ก็ให้มีสิทธิและหน้าที่ในฐานะสมาชิกทุกประการ	24/2555 วันที่ 27 ธันวาคม 2555
	ระเบียบ สอ.มก. ว่าด้วย	มติคณะกรรมการ ครั้งที่ - วันที่
1	การเบิกจ่ายค่าพาหนะ ค่าเบี้ยเลี้ยง ค่าเช่าที่พัก ค่าใช้จ่ายในการ ตรวจสอบทรัพย์สิน ค่าใช้จ่ายอื่นที่จำเป็นต้องจ่าย ค่าเบี้ยประชุม กรรมการ และอนุกรรมการ และเงินค่ารับรองสำหรับกรรมการ เจ้าหน้าที่สหกรณ์ และสมาชิก (ฉบับที่ 2) พ.ศ. 2555	4/2555 วันที่ 28 กุมภาพันธ์ 2555



	ประกาศ สอ.มก.	มติคณะกรรมการ ครั้งที่ - วันที่
1	เบี้ยประชุมกรรมการ อนุกรรมการ คณะทำงาน ที่ปรึกษา พ.ศ. 2555	4/2555 วันที่ 28 กุมภาพันธ์ 2555
2	เงินค่าใช้จ่ายอื่นๆ ที่จำเป็นต้องจ่ายในการเดินทางไปปฏิบัติงาน พ.ศ. 2555	
3	หลักเกณฑ์การซื้อหุ้นเพิ่มของสมาชิก	
4	อัตราหุ้นสะสมรายเดือน	

4. โครงการสาธารณประโยชน์ และโครงการตามแผนพัฒนา ดังนี้

4.1 โครงการออมวันนี้เพื่อชีวิตเกษียณ

โดยรณรงค์ให้สมาชิกที่มีหุ้นน้อยกว่า 300,000.00 บาท นำเงินปันผลและหรือเงินเฉลี่ยคืน มาซื้อหุ้นเพิ่ม โดยสหกรณ์จะสมทบให้ 2% ภายใน 1 เดือนหลังประชุมใหญ่สามัญประจำปี ซึ่งสหกรณ์ฯ ได้จ่ายเงินสมทบให้กับสมาชิก จำนวน 67,680.00 บาท

4.2 โครงการห้องสมุดชุมชน มก.

สนับสนุนกิจกรรม สำนักหอสมุด มก. โครงการห้องสมุดชุมชน จำนวน 50,000.00 บาท ซึ่งเป็นส่วนหนึ่งในการส่งเสริมการอ่านเฉลิมพระเกียรติสมเด็จพระเทพรัตนราชสุดาฯ สยามบรมราชกุมารี เพื่อให้นักเรียน ประชาชนที่ขาดแคลนทั้งในเขตเมือง และถิ่นทุรกันดารในเขตชนบทได้มีห้องสมุดไว้เพื่อใช้เป็นแหล่งศึกษาหาความรู้ และสามารถบริหารจัดการห้องสมุดอย่างยั่งยืน

4.3 โครงการพัฒนาชุมชนและสิ่งแวดล้อม

- สนับสนุนโครงการ “ศูนย์พัฒนาเด็กเล็กและเยาวชนชุมชนบางบัว” จำนวน 50,000.00 บาท ซึ่ง สอ.มก. ร่วมกับกลุ่มภาคีสหกรณ์บางเขนจำนวน 10 สหกรณ์ ประกอบด้วย สอ.กรมป่าไม้ จำกัด สอ.กรมพัฒนาที่ดิน จำกัด สอ.กรมส่งเสริมการเกษตร จำกัด สอ.กรมวิชาการเกษตร จำกัด สอ.กรมประมง จำกัด สอ.สำนักงานการปฏิรูปที่ดิน จำกัด สอ.ตาต้าวันประเทศไทย จำกัด สหกรณ์ข้าราชการสหกรณ์ จำกัด สอ.กรมปศุสัตว์ จำกัด และ สอ.กรมการขนส่งทางบก จำกัด

- สนับสนุนโครงการ “เดิน-วิ่ง การกุศล” จำนวน 34,000.00 บาท เพื่อหารายได้สนับสนุนกิจกรรมของกลุ่มภาคีสหกรณ์บางเขน

4.4 ร่วมเป็นเจ้าของภาพในการทอดผ้าป่าสามัคคีร่วมกับกลุ่มไตรภาคี จำนวน 30,000.00 บาท ซึ่ง สอ.มก. ร่วมกับ สอ.การไฟฟ้าฝ่ายผลิตแห่งประเทศไทย จำกัด และ สอ.พนักงานธนาคารออมสิน จำกัด ในการอัญเชิญรูปเหมือนหลวงพ่ोजเงิน (วัดบางคลาน) ประดิษฐานบนแท่น เมื่อวันที่ 5 พฤษภาคม 2555 ณ วัดตาลเจ็ดขยด ต.ศาลาลีย์ อ.สามร้อยยอด จ.ประจวบคีรีขันธ์

5. ร่วมโครงการสนับสนุนการออมกับชุมชนสหกรณ์ออมทรัพย์แห่งประเทศไทย จำกัด และได้รับโล่เกียรติคุณ จากชุมชนสหกรณ์ออมทรัพย์แห่งประเทศไทย จำกัด ในฐานะที่เป็นสหกรณ์ที่มียอดเงินออม (เงินรับฝาก) เฉลี่ยของสมาชิกสูงสุดในเดือนตุลาคม 2554

6. ปรับปรุงสำนักงานวิทยาเขตบางเขน และวิทยาเขตกำแพงแสน เพื่อรองรับการขยายตัว และเป็นการอำนวยความสะดวกให้แก่สมาชิกที่มาใช้บริการ



7. ปรับปรุงบัญชีอัตราเงินเดือนเจ้าหน้าที่สหกรณ์ออมทรัพย์มหาวิทยาลัยเกษตรศาสตร์ จำกัด ให้สอดคล้องกับภาวะเศรษฐกิจปัจจุบัน

8. การจ้างผู้ชำนาญการ 2 คน หลังจากเกษียณอายุราชการ โดยไม่ได้เงินประจำตำแหน่งและโบนัส ดังนี้

8.1 นายวิเชียร สลากรธนวัฒน์ สัญญาจ้าง 1 ปี เท่านั้น ตั้งแต่วันที่ 2 มกราคม 2556 ถึงวันที่ 31 ธันวาคม 2556 เนื่องจากเกษียณอายุในตำแหน่งรองผู้จัดการ เมื่อวันที่ 31 ธันวาคม 2555

8.2 นางสาวสมศรี หลิมตระกูล สัญญาจ้าง 8.5 เดือน เท่านั้น ตั้งแต่วันที่ 17 เมษายน 2556 ถึงวันที่ 31 ธันวาคม 2556 เนื่องจากหมดสัญญาจ้างในตำแหน่งผู้จัดการ วันที่ 16 เมษายน 2556 และอายุครบ 60 ปีบริบูรณ์

9. เลื่อนตำแหน่งเจ้าหน้าที่ รวม 4 คน ดังนี้

ชื่อ - สกุล	ตำแหน่ง	รักษาการหัวหน้าฝ่าย
9.1 นางปิยธิดา แยมเกษร	ผู้ช่วยผู้จัดการ	บัญชี
9.2 นางอุราพร พิมพ์ทอง	ผู้ช่วยผู้จัดการ	สินเชื่อสมาชิก
9.3 นางวนิดา อภิสุนทรางกูร	ผู้ช่วยผู้จัดการ	บริหารทั่วไป
9.4 น.ส.สดใส ศรีเจริญสุข	หัวหน้าฝ่ายสมาชิกสัมพันธ์	

10. จ้างนายสมพงษ์ โคมลวาทีน เป็นผู้ตรวจสอบภายในอีก 1 ปี เท่านั้น ตั้งแต่วันที่ 1 มกราคม 2556 ถึงวันที่ 31 ธันวาคม 2556

11. พัฒนาระบบโอนเงินระหว่างบัญชีเงินฝากธนาคารไทยพาณิชย์ฯ กับ บัญชีเงินฝากสหกรณ์ฯ ได้ตลอด 24 ชั่วโมง โดยใช้บัตรสมาชิกอิเล็กทรอนิกส์ (ATM)

12. พัฒนาระบบการฝากเงิน โดยสมาชิกไม่ต้องกรอกแบบฟอร์ม

13. ปรับปรุงระบบ IT ของสหกรณ์โดยดำเนินการร่วมกับชุมนุมสหกรณ์ออมทรัพย์ไทยไอซีที จำกัด เพื่อพัฒนาโปรแกรมการบริหารจัดการงานด้านสหกรณ์ออมทรัพย์ให้ใช้งานได้หลากหลายเทียบเท่ากับธนาคารพาณิชย์ และมีตู้ ATM ของสหกรณ์เอง เพื่อบริการสมาชิกในการทำธุรกรรมต่าง ๆ กับสหกรณ์ และสามารถเชื่อมต่อกับสหกรณ์ออมทรัพย์อื่น ๆ ที่อยู่ในเครือข่ายเดียวกันได้ คาดว่าจะแล้วเสร็จประมาณปี พ.ศ. 2556

14. อนุมัติให้บริษัท โรงแรมเดอะกรีนเนอรี จำกัด ทำสัญญาการใช้ประโยชน์อาคารศูนย์ฝึกประสบการณ์และพัฒนาวิชาชีพ (อาคาร สอ.มก. 36 ปี) ระยะเวลา 8 ปี ตั้งแต่วันที่ 1 มกราคม 2556 และสิ้นสุดวันที่ 31 ธันวาคม 2563 โดยมีเงื่อนไข ดังนี้

14.1 อัตราค่าตอบแทน (บริษัทชำระล่วงหน้าทุก 3 เดือน) ดังนี้

ปีที่	พ.ศ.	จำนวนปีละ (ล้านบาท)	เป็นเงิน (ล้านบาท)
1 - 3	2556-2558	8.00	24.00
4 - 6	2559-2561	8.75	26.25
7 - 8	2562-2563	9.25	18.50
		รวม	68.75



14.2 บริษัท โรงแรมเดอะกรีนเนอร์รี่ จำกัด ลงทุนปรับปรุง ซ่อมแซม ตกแต่ง และปรับเปลี่ยน ทรัพย์ของอาคารเคยูโฮม วงเงิน 10 ล้านบาท โดยคณะกรรมการดำเนินการขอใช้สิทธิมีส่วนร่วมในการปรับปรุง การซ่อมแซม เพื่อให้แล้วเสร็จภายใน 1 ปี

14.3 มีหนังสือค้ำประกันของธนาคาร วงเงินขั้นต่ำไม่น้อยกว่า 3 ล้านบาท

14.4 สำรองห้องพักให้กับ สอ.มก. วันละ 4 ห้อง (ห้อง standard)

14.5 สำรองใช้ห้องประชุมได้เดือนละ 4 ครั้ง โดยจองล่วงหน้าไม่น้อยกว่า 7 วัน สะสมสิทธิได้ ปีละ 4 ครั้ง

14.6 ส่วนลดราคา ดังนี้

ประเภท	ส่วนลดราคาอัตราร้อยละ	ผู้ได้สิทธิ
ห้องพัก	20	สอ.มก. สมาชิก สอ.มก. บุคลากร และแขกของ สอ.มก.
ค่าอาหาร	10	บุคลากร มก. และสมาชิก สอ.มก.
	20	สอ.มก.
	50	การประชุมประจำเดือนของคณะกรรมการดำเนินการ

15. โครงการพัฒนาชุมชนภาคการเกษตร

จัดทำโครงการส่งเสริม ให้ความรู้แก่สมาชิกสหกรณ์การเกษตรบ้านสามผง โดยสหกรณ์ฯ เป็นผู้ให้สินเชื่อเชิงกำกับ นำเงินไปฝาก นำวิทยากรไปให้ความรู้แก่สมาชิกและบุคคลในครอบครัวของสมาชิก สหกรณ์ภาคการเกษตร เพื่อให้สามารถนำไปประกอบอาชีพหารายได้เลี้ยงตนเองได้ เพิ่มผลผลิต เช่น การให้ความรู้เกี่ยวกับการเพาะเห็ดฟาง เห็ดนางฟ้า เป็นการเพิ่มรายได้ให้แก่เกษตรกร เพื่อให้สหกรณ์นำไปลงทุนรับซื้ออย่างพารา เลี้ยงสุกร และเพาะเลี้ยงเห็ด

9.2 คณะกรรมการเงินกู้

1. อัตราดอกเบี้ยเงินให้สมาชิกกู้ยืมปี 2555

สหกรณ์ฯ ได้กำหนดดอกเบี้ยเงินให้สมาชิกกู้ยืมในอัตราร้อยละ 6.00 ต่อปี

2. การปรับปรุงระเบียบว่าด้วยการให้เงินกู้แก่สมาชิกฯ และ ประกาศที่เกี่ยวข้อง

เพื่อให้สอดคล้องกับสถานการณ์ในปัจจุบัน คณะกรรมการฯ ได้ปรับปรุงระเบียบว่าด้วยการให้เงินกู้แก่สมาชิก พ.ศ. 2554 (ฉบับที่ 3 และฉบับที่ 4) และประกาศหลักเกณฑ์และเงื่อนไขการให้เงินกู้แก่สมาชิก พร้อมทั้งได้เพิ่มเติมประกาศหลักเกณฑ์และเงื่อนไขการให้เงินกู้แก่สมาชิกที่รับบำนาญและบำเหน็จรายเดือน พ.ศ. 2555 ดังนี้



2.1 การถือครองหุ้นของเงินกู้แต่ละประเภท

สหกรณ์ฯ กำหนดการถือครองหุ้นของเงินกู้แต่ละประเภท ดังนี้

- เงินกู้สามัญต้องถือครองหุ้นร้อยละ 10 ของวงเงินกู้
- เงินกู้พิเศษต้องถือครองหุ้นร้อยละ 5 ของวงเงินกู้

2.2 การค้ำประกันเงินกู้

สหกรณ์ฯ กำหนดให้สมาชิกรายหนึ่งๆ สามารถค้ำประกันผู้กู้ได้ 4 ราย ทั้งนี้ จะต้องเป็นผู้กู้อย่างน้อย 2 ราย ที่ต้องทำประกันภัยผู้ค้ำประกัน

2.3 การให้เงินกู้แก่สมาชิกที่รับบำนาญและบำเหน็จรายเดือน พ.ศ. 2555

สหกรณ์ฯ กำหนดหลักเกณฑ์และประกาศการให้เงินกู้แก่สมาชิกที่รับบำนาญและบำเหน็จรายเดือน โดยให้ผู้กู้ที่รับบำนาญและบำเหน็จรายเดือนส่งชำระหนี้ได้ถึงอายุ 75 ปี ทั้งนี้ วงเงินกู้สามัญต้องไม่เกินทุนเรือนหุ้นรวมกับวงเงินทุนประกันชีวิตกลุ่มเดิม

3. สหกรณ์ได้จ่ายเงินกู้ให้แก่สมาชิกทั้งสิ้น ดังนี้

ประเภทเงินกู้	จำนวน (ราย)	จำนวนเงิน (บาท)
เงินกู้ฉุกเฉิน	5,102	49,620,750.00
เงินกู้สามัญ	3,221	1,116,924,110.00
เงินกู้พิเศษ	769	970,423,890.00

4. รายงานเงินกู้ประเภทต่างๆ ประจำปี 2555 มีดังนี้

เดือน	เงินกู้ฉุกเฉิน		เงินกู้สามัญ		เงินกู้พิเศษ	
	ราย	บาท	ราย	บาท	ราย	บาท
มกราคม	180	1,980,600.00	246	66,651,760.00	50	68,823,700.00
กุมภาพันธ์	265	2,690,150.00	199	70,619,100.00	70	87,068,740.00
มีนาคม	467	4,387,400.00	233	83,150,750.00	61	61,522,750.00
เมษายน	446	4,216,200.00	214	72,539,600.00	50	59,984,900.00
พฤษภาคม	326	3,597,100.00	339	129,881,500.00	68	85,153,400.00
มิถุนายน	536	5,435,900.00	277	99,199,800.00	50	79,687,000.00
กรกฎาคม	288	2,922,600.00	266	85,055,100.00	62	75,599,803.00
สิงหาคม	582	5,330,500.00	251	96,534,400.00	61	85,797,683.00
กันยายน	415	3,839,100.00	251	90,102,500.00	44	49,480,000.00



เดือน	เงินกู้ฉุกเฉิน		เงินกู้สามัญ		เงินกู้พิเศษ	
	ราย	บาท	ราย	บาท	ราย	บาท
ตุลาคม	341	3,074,300.00	258	91,340,100.00	81	94,774,880.00
พฤศจิกายน	704	6,749,300.00	348	121,808,200.00	78	101,716,434.00
ธันวาคม	552	5,397,600.00	339	110,041,300.00	94	120,814,600.00
รวม	5,102	49,620,750.00	3,221	1,116,924,110.00	769	970,423,890.00

9.3 คณะกรรมการการศึกษาและประชาสัมพันธ์

คณะกรรมการการศึกษาและประชาสัมพันธ์ ประจำปี 2555 ได้ดำเนินการตามข้อบังคับ ข้อ 49 ของ สหกรณ์ออมทรัพย์มหาวิทยาลัยเกษตรศาสตร์ จำกัด มีกิจกรรมส่งเสริมความรู้ ความเข้าใจเกี่ยวกับกิจการของสหกรณ์แก่สมาชิกและบุคคลทั่วไป ให้การศึกษา อบรมสมาชิก และผู้ที่สนใจให้ทราบถึงอุดมการณ์ หลักการและวิธีการการบริหารงานของสหกรณ์ และดำเนินการอื่นตามที่คณะกรรมการดำเนินการมอบหมาย

กิจกรรมต่างๆ ตั้งแต่ต้นปี มีดังนี้

1. จัดทำข่าว สอ.มก. รายเดือน 12 ฉบับ จัดส่งให้สมาชิกเป็นรายบุคคล สมาชิกสมทบที่แจ้งความประสงค์รับข่าวสาร สอ.มก. และส่งไปเผยแพร่ในสหกรณ์ออมทรัพย์ต่างๆ อย่างสม่ำเสมอ
2. อบรมผู้ประสานงานหน่วยงานต่างจังหวัดเมื่อวันศุกร์ที่ 24 มีนาคม 2555 ณ ห้องประชุม 1 อาคาร สอ.มก. 36 ปี เพื่อให้ผู้ประสานงานได้รับทราบลักษณะงานวิธีปฏิบัติงาน ขั้นตอนต่างๆ ได้ถูกต้อง เพื่อให้เกิดความคล่องตัวและอำนวยความสะดวกให้กับสมาชิกภายในหน่วยงาน ดังนี้
 - 2.1 วิทยาเขตเฉลิมพระเกียรติจังหวัดสกลนคร ได้แก่ นายปัญญา ไพจันทร์ และ นายสมศักดิ์ เจริญสุข
 - 2.2 วิทยาเขตศรีราชา ได้แก่ นางพัชรลักษณ์ เจวจินดา และ นางปารณีย์ บุญเรือง
 - 2.3 สถานีวิจัยดอยปุย ได้แก่ น.ส.นิตยา พุ่มสุข
 - 2.4 สถานีวิจัยประมงศรีราชา ได้แก่ น.ส.พลอยนิศา ชูไกรพิณี
 - 2.5 สถานีวิจัยทับกวาง ได้แก่ นางขวัญฤทัย เมฆหมอก
 - 2.6 สถานีวิจัยปากช่อง ได้แก่ นายเมธาสิทธิ์ หงษ์ยะพานันท์
 - 2.7 ศูนย์วิจัยข้าวโพดข้าวฟ่างแห่งชาติ ได้แก่ นางปิยนุช ศรีไชย
 - 2.8 โครงการพหุภาษา จังหวัดชลบุรี ได้แก่ นางอรุณ ออมสิน
 - 2.9 สถานีวิจัยประมงคลองวาฬ ได้แก่ นางรัชกร อรชุน
3. โครงการประชุมสัมมนากรรมการ ที่ปรึกษา ผู้ตรวจสอบกิจการ และเจ้าหน้าที่ เมื่อวันที่เสาร์-วันอาทิตย์ที่ 17 - 18 มีนาคม 2555 ณ รีเจนท์ ซาเล่ย์ จังหวัดเพชรบุรี



4. โครงการประชุมสัมมนาสมาชิก เรื่อง “**สอ.มก. เพื่อคุณภาพชีวิตที่ดีของสมาชิก**” ณ วังยาว รีสอร์ท จังหวัดนครนายก จำนวน 3 ครั้ง

4.1 เรื่อง “**สอ.มก. เพื่อคุณภาพชีวิตที่ดีของสมาชิก**”

(1) ครั้งที่ 1 วันเสาร์ที่ 31 มีนาคม – วันอาทิตย์ที่ 1 เมษายน 2555 ผู้เข้าสัมมนา 92 คน

(2) ครั้งที่ 2 วันเสาร์ที่ 21 – วันอาทิตย์ที่ 22 เมษายน 2555 ผู้เข้าสัมมนา 98 คน

4.2 ครั้งที่ 3 ผู้บริหารหน่วยงาน เรื่อง “**ปัจจัยที่มีผลกระทบต่อการเติบโตอย่างยั่งยืนของ สอ.มก.**” เมื่อวันที่ 28 – วันอาทิตย์ที่ 29 เมษายน 2555 ผู้เข้าสัมมนา 77 คน

5. มอบทุนอุดหนุนการศึกษาบุตรสมาชิกผู้มีรายได้น้อย (ยกเว้นบุตรบุญธรรม) เงินได้รายเดือนไม่เกิน 20,000.- บาท **ปีละหนึ่งครั้ง** เปิดรับเรื่องระหว่างเดือนพฤษภาคม – เดือนมิถุนายน ของทุกปี ระดับการศึกษาตั้งแต่ระดับชั้นอนุบาล ถึงระดับปริญญาตรี โดยหากมีบุตรกำลังศึกษาอยู่ 1 คน จะได้รับ 1,800.- บาท, 2 คน จะได้รับ 3,200.- บาท และ 3 คน จะได้รับ 3,800.- บาท มีสมาชิกยื่นขอรับทุน จำนวน 827 ราย เป็นเงิน 1,922,400.- บาท

6. จัดพิธีมอบทุนส่งเสริมการศึกษาบุตรสมาชิกประเภทเรียนดี ประจำปี 2555 เพื่อส่งเสริมและสนับสนุน บุตรสมาชิกที่มีการเรียนดีตามเกณฑ์ที่สหกรณ์ฯ กำหนด ตั้งแต่ระดับชั้นประถมศึกษาปีที่ 1 ถึงระดับปริญญาตรี **ปีละหนึ่งครั้ง** เปิดรับเรื่องระหว่างเดือนพฤษภาคม – เดือนมิถุนายน ของทุกปี มีสมาชิกยื่นขอรับทุนการศึกษาบุตร จำนวน 791 ราย เป็นเงิน 2,067,500.00.-บาท

เกณฑ์การพิจารณาและเงินทุน สหกรณ์ออมทรัพย์มหาวิทยาลัยเกษตรศาสตร์ จำกัด จะพิจารณาให้ทุนในแต่ละระดับชั้น แบ่งออกได้เป็น 7 ประเภท ดังนี้

- | | |
|---|---|
| 1)ระดับประถมศึกษาปีที่ 1 – 6 | (เกรดเฉลี่ย ไม่ต่ำกว่า 3.5) ทุนละ 2,200.- บาท |
| 2)ระดับมัธยมศึกษาปีที่ 1 – 3 | (เกรดเฉลี่ยไม่ต่ำกว่า 3.3) ทุนละ 2,400.- บาท |
| 3)ระดับมัธยมศึกษาปีที่ 4 – 6 | (เกรดเฉลี่ยไม่ต่ำกว่า 3.2) ทุนละ 2,700.- บาท |
| 4)ระดับประกาศนียบัตรวิชาชีพ (ปวช.) | (เกรดเฉลี่ยไม่ต่ำกว่า 3.2) ทุนละ 2,700.- บาท |
| 5)ระดับประกาศนียบัตรวิชาชีพชั้นสูง (ปวส.) | (เกรดเฉลี่ยไม่ต่ำกว่า 3) ทุนละ 3,000.- บาท |
| 6)ระดับอุดมศึกษา (ปริญญาตรี) | (เกรดเฉลี่ยไม่ต่ำกว่า 3) ทุนละ 3,200.- บาท |
| 7)ระดับอุดมศึกษา(จบปริญญาตรี) | ได้รับเกียรตินิยมตลอดหลักสูตรการศึกษารางวัลละ 4,000.- บาท |

บาท

7. ทุนการศึกษาสำหรับสมาชิก ทุนจัดสรร 500,000.- บาท มีสมาชิกยื่นเรื่องขอรับทุนฯ จำนวน 45 ทุนฯ ทุนไม่เกิน 10,000.- บาท เป็นเงิน 430,944.- บาท

8. จัดสรรทุนการศึกษาสำหรับบุตรของสมาชิกที่คู่สมรสถึงแก่กรรม **ปีละหนึ่งครั้ง** เปิดรับเรื่องระหว่างเดือนมิถุนายน-เดือนกรกฎาคม ของทุกปี มีสมาชิกยื่นเรื่องขอรับทุนฯ จำนวน 34 ราย เป็นเงิน 368,000.- บาท หลักเกณฑ์และเงื่อนไขการให้ทุนการศึกษา ดังนี้

(1) เป็นสมาชิกของ สอ.มก. ไม่น้อยกว่า 1 ปี และยังคงเป็นบุคลากรของมหาวิทยาลัยเกษตรศาสตร์



(2) การยื่นขอรับทุนภายใน 1 ปีหลังจากคู่สมรสถึงแก่กรรม ยกเว้นผู้ที่ได้ทุนนี้มาก่อนและผู้ที่คู่สมรสถึงแก่กรรมแต่บุตรยังไม่เข้าศึกษา

(3) สิทธิได้รับทุนปีละครั้ง รวมแล้วไม่เกิน 5 ครั้ง โดยเริ่มนับตั้งแต่ปี 2554

(4) สมาชิกที่คู่สมรสถึงแก่กรรมแล้วสมรสใหม่ ไม่ได้รับสิทธิสวัสดิการนี้

(5) ทุนการศึกษาสำหรับบุตรของสมาชิกที่คู่สมรสถึงแก่กรรม ตามระดับการศึกษา

- ระดับอนุบาล – ประถมศึกษา ไม่เกินทุนละ 5,000.- บาท
- ระดับมัธยมศึกษา และประกาศนียบัตรวิชาชีพ (ปวช.) ไม่เกินทุนละ 7,000.- บาท
- ระดับประกาศนียบัตรวิชาชีพชั้นสูง (ปวส.) และอุดมศึกษา (ปริญญาตรี) ไม่เกินทุนละ 10,000.- บาท

9. โครงการสัมมนาสมาชิกผู้เกษียณอายุราชการ จำนวน 2 ครั้ง

9.1 ครั้งที่ 1 วันเสาร์ที่ 23 – วันอาทิตย์ที่ 24 มิถุนายน 2555 จัดให้กับสมาชิกที่เกษียณอายุราชการและผู้ที่เกี่ยวข้องอายุราชการในปี 2555 การตรวจวิเคราะห์เลือดเบื้องต้น โดย อาจารย์วิชญ์ เทพเทียนชัย โรงพยาบาลนวนคร และฝึกซิ้ง กับอาจารย์จากรุณี สุริยวงศ์ไพศาล ณ เดอะเลกาซี่ ริเวอร์แคว จังหวัดกาญจนบุรี ผู้เข้าร่วมสัมมนาทั้งสิ้น 81 คน

9.2 ครั้งที่ 2 วันเสาร์ที่ 22 – วันอาทิตย์ที่ 23 กันยายน 2555 จัดให้กับสมาชิกที่เกษียณอายุราชการในปี 2555 กิจกรรมสัมพันธ์ และฝึกซิ้ง กับอาจารย์จากรุณี สุริยวงศ์ไพศาล ณ โรงแรม เดอะริเจนท์ ซาเลต์ ชะอำ จังหวัดเพชรบุรี ผู้เข้าร่วมสัมมนา 91 คน

10. โครงการให้ความรู้แก่สมาชิก (ส่วนกลาง) เพื่อให้สมาชิกได้รับความรู้และแลกเปลี่ยนความคิดเห็นเพื่อชี้แจงข้อสงสัย อันเป็นข้อมูลที่เป็นภาพลบบของสหกรณ์ รวมถึงรับทราบและสนองนโยบายความต้องการของสมาชิก จำนวน 5 ครั้ง ณ ห้องประชุมดิษยมนพอล ชั้น 2 อาคาร สอ.มก. 36 ปี ดังนี้

- (1) วันอังคารที่ 22 พฤษภาคม 2555 ได้จัดเสวนา เรื่อง “บทบาทของ สอ.มก. ในการแก้วิกฤตสังคม” ผู้ร่วมเสวนา คุณดาบชัย ใจสู้ศึก จากชุมนุมสหกรณ์เครดิตยูเนียนแห่งประเทศไทย จำกัด คุณบรรเจิด สมหวัง จากสหกรณ์ข้าราชการสหกรณ์ และ ดร.จිරศักดิ์ พงษ์พิชญพิจิตร ผู้ดำเนินรายการ ผศ.ดร.รังสรรค์ ปิติปัญญา
- (2) เสวนา เรื่อง “รากเหง้าและพัฒนาการของ สอ.มก. : บทเรียนเพื่ออนาคต” ผู้ร่วมเสวนา ศ.พิเศษ อาบ นคะจิต ผศ.ชวริย์ ยาวุฒิ และอาจารย์วรพิมพ์ ธีระวัฒน์ ผู้ดำเนินรายการ ผศ.ดร.รังสรรค์ ปิติปัญญา วันพฤหัสบดีที่ 16 สิงหาคม 2555
- (3) บรรยาย เรื่อง “ การลงทุนของ สอ.มก. : ปัญหาอุปสรรคและความท้าทาย” วิทยากร ดร.จिरศักดิ์ พงษ์พิชญพิจิตร วันพุธที่ 8 สิงหาคม 2555
- (4) บรรยาย เรื่อง “การวางแผนภาษี” วิทยากรจาก บลจ.เอ็มเอฟซี วันจันทร์ที่ 17 กันยายน 2555
- (5) บรรยาย เรื่อง “ทางเลือกในการลงทุนสำหรับสมาชิก” วิทยากรจาก บลจ.กสิกรไทย วันศุกร์ที่ 28 กันยายน 2555



14. พิจารณาช่วยเหลือสมาชิกผู้ประสบภัยธรรมชาติ จำนวน 1,481 ราย เป็นเงิน 6,444,500.- บาท
 - 14.1 ประสบอัคคีภัย จำนวน 1 ราย เป็นเงิน 5,000.- บาท
 - 14.2 ประสบวาทภัย จำนวน 3 ราย เป็นเงิน 7,000.- บาท
 - 14.3 ประสบอุทกภัย จำนวน 1,477 ราย เป็นเงิน 6,432,500.- บาท
15. จัดทำปฏิทินปีใหม่เพื่อแจกให้กับสมาชิก หัวหน้าภาควิชา คณะ สำนัก ผู้มีอุปการคุณ และสหกรณ์ ลูกค้า จำนวน 10,000 ฉบับ
16. จัดทำหนังสือที่ระลึกผู้เกษียณอายุราชการ จำนวน 450 เล่มแก่สมาชิกผู้เกษียณอายุราชการและหน่วยงานต่าง ๆ ภายใน มก. และภายนอก
17. ปรับปรุงประกาศฯ เรื่อง หลักเกณฑ์ วิธีการ และเงื่อนไข การขอรับเงินเพื่อการครองชีพ พ.ศ. 2555
18. ปรับปรุงประกาศฯ เรื่อง การขอรับเงินสวัสดิการวันเกิด (ฉบับที่ 6)
19. จัดทำหนังสือรายงานกิจการประจำปี 2555 จำนวน 4,000 เล่ม และรายงานผู้ตรวจสอบกิจการ จำนวน 3,000 เล่ม
20. การประกวดบทความ เรื่อง “การพัฒนาสมาชิกเพื่อความยั่งยืนของ สอ.มก.” ประกวดกลอนวันเกิด ประจำปี 2556 และการประกวดการ์ตูนวันเกิด ประจำปี 2556

คณะกรรมการพิจารณาการประกวดบทความ

1. ผศ.นาม	ศิริเสถียร	ประธานกรรมการ
2. รศ.บพิธ	จารุพันธ์	กรรมการ
3. ดร.จีรศักดิ์	พงษ์พิชญ์พิจิตร	กรรมการ
4. ผศ.สุชิน	ปลีหะจินดา	กรรมการ
5. ดร.ปรีชา	สิทธิกรณไกร	กรรมการ
6. น.ส.สดใส	ศรีเจริญสุข	เลขานุการ

บทความที่ได้รับรางวัล มีดังนี้

- รางวัลที่ 1 หุ่น สอ.มก. จำนวน 1 รางวัลๆ ละ 10,000.-บาท
นางวนิดา ศรีทองคำ สมาชิกเลขที่ 8163 สังกัดสำนักหอสมุด
- รางวัลที่ 2 หุ่น สอ.มก. จำนวน 1 รางวัลๆ ละ 5,000.-บาท
นางทัตธา ตุ่นสกุล สมาชิกเลขที่ 7037 สังกัดสำนักหอสมุด
- รางวัลที่ 3 หุ่น สอ.มก. จำนวน 1 รางวัลๆ ละ 3,000.-บาท
นายวิรัตน์ สุวรรณภักขิชาติ สมาชิกเลขที่ 7228 สังกัดคณะศิลปศาสตร์-
และวิทยาศาสตร์

คณะกรรมการพิจารณาการประกวดกลอนวันเกิด ประจำปี 2556

1. รศ.ดร.ประเทือง	ทินรัตน์	ประธานกรรมการ
2. อาจารย์สุรีย์รัตน์	บำรุงสุข	กรรมการ
3. ดร.สุรสิทธิ์	ไทยรัตน์	กรรมการ
4. รศ.บพิธ	จารุพันธ์	กรรมการ
5. ดร.วิวัฒน์	แดงสุภา	กรรมการ
6. น.ส.สดใส	ศรีเจริญสุข	เลขานุการ



บทกลอนที่ได้รับรางวัล มีดังนี้

ผู้ที่ได้ส่งบทกลอนได้ใกล้เคียงกับเกณฑ์ที่ตั้งไว้มากที่สุดให้ได้รับรางวัลที่ 2 คือ หุ่น สอ.มก.
จำนวน 3,000 บาท 1 รางวัล ได้แก่

รศ.ชาญ บุญญสิริกุล สมาชิกเลขที่ 7264 สังกัดคณะวนศาสตร์

คณะกรรมการพิจารณาประกวดกวีวันเกิด ประจำปี 2556

1. รศ.ประวิทย์	แช่เตี้ย	ประธานกรรมการ
2. นายชัยณรงค์	สหัสสานนท์	กรรมการ
3. ผศ.ภักพร	วงศ์สิงห์	กรรมการ
4. นายสมนึก	ตั้งสุวรรณเสมา	กรรมการ
5. นายสมศักดิ์	เกิดพุ่ม	กรรมการ
6. น.ส.สดใส	ศรีเจริญสุข	เลขานุการ

ผลการคัดเลือก

รางวัลที่ 2 หุ่น สอ.มก. จำนวน 2 รางวัลๆ ละ 3,000 บาท ได้แก่ นายเทเวศร์ นนทะชัย สมาชิก
เลขที่ 10630 สังกัดกองกลาง และ น.ส.อรยา พระชนีย์ สมาชิกเลขที่ 13116 สังกัดกองกลาง

รางวัลชมเชย หุ่น สอ.มก. จำนวน 1 รางวัล 1,000 บาท ได้แก่ นางสุภาพร แจ่มเจริญ สมาชิก
เลขที่ 9039 สังกัดคณะวิศวกรรมศาสตร์ กพส.

9.4 คณะกรรมการบริหารการเงิน

ในรอบปี 2555 ที่ผ่านมามีคณะกรรมการบริหารการเงินได้บริหารสหกรณ์อย่างเต็มกำลังโดยมี
นโยบายให้ความสำคัญกับการปรับตัวให้สามารถแข่งขันและรักษาระดับการเติบโตของ สอ.มก. ให้ผลตอบแทน
แก่ผู้ฝากเงินและผู้ถือหุ้น รวมทั้งการคิดดอกเบี้ยเงินให้กู้แก่สมาชิกในอัตราที่เป็นธรรม ท่ามกลางปัญหา
เศรษฐกิจที่เกิดขึ้นกับประเทศในโซนยุโรป และอเมริกา ซึ่งทำให้อัตราดอกเบี้ยผลตอบแทนในตลาดเงินและ
ตลาดทุนในปี 2555 ลดต่ำลง

แม้ว่าจะมีปัจจัยต่างๆ มากกระทบ แต่คณะกรรมการบริหารการเงินก็ได้ร่วมกันแก้ไขปัญหาและ
อุปสรรคได้ด้วยดี โดยคำนึงถึงผลประโยชน์ของสมาชิกเป็นสำคัญ ทั้งนี้ สอ.มก. ได้ปรับลดอัตราดอกเบี้ยเงิน
ฝากจำนวน 2 ครั้ง ซึ่งเป็นการปรับในส่วนของอัตราดอกเบี้ยเงินฝากประจำ 12 เดือน ในส่วนของอัตราดอกเบี้ย
เงินให้สมาชิกกู้ยืม คณะกรรมการบริหารการเงินมีความเห็นว่าควรหลีกเลี่ยงการปรับเพิ่มอัตราดอกเบี้ยเงิน
ให้สมาชิกกู้ยืม ทั้งนี้เพื่อไม่ให้ผู้กู้ได้รับความเดือดร้อน ขณะเดียวกันผู้ฝากก็ได้รับประโยชน์สูงสุดเท่าที่ สอ.มก.
จะทำได้ สำหรับรายละเอียดการบริหารการเงินของ สอ.มก. มีดังนี้



(1) การบริหารอัตราดอกเบี้ย อัตราดอกเบี้ยทั้งเงินฝากและเงินให้กู้แก่สมาชิก ในแต่ละช่วงเวลา ดังนี้

ประเภท	อัตราดอกเบี้ย (ร้อยละต่อปี)		
	1 ม.ค. 55	16 ส.ค. 55	30 พ.ย. 55
เงินฝากออมทรัพย์	1.75	1.75	1.75
เงินฝากออมทรัพย์พิเศษ			
- ตั้งแต่ 50,000 บาท แต่ไม่ถึง 1,000,000 บาท	2.75	2.75	2.75
- ตั้งแต่ 1,000,000 บาท แต่ไม่ถึง 5,000,000 บาท	3.00	3.00	3.00
- ตั้งแต่ 5,000,000 บาท แต่ไม่ถึง 10,000,000 บาท	3.25	3.25	3.25
- ตั้งแต่ 10,000,000 บาท แต่ไม่ถึง 30,000,000 บาท	3.50	3.50	3.50
- ตั้งแต่ 30,000,000 บาท ขึ้นไป	3.75	3.75	3.75
เงินฝากประจำ 12 เดือน			
- ตั้งแต่ 100 บาท แต่ไม่ถึง 1,000,000 บาท	3.00	3.00	3.00
- ตั้งแต่ 1,000,000 บาท แต่ไม่ถึง 5,000,000 บาท	3.50	3.50	3.50
- ตั้งแต่ 5,000,000 บาท แต่ไม่ถึง 10,000,000 บาท	3.75	3.75	3.75
- ตั้งแต่ 10,000,000 บาท แต่ไม่ถึง 30,000,000 บาท	4.00	4.00	4.00
- ตั้งแต่ 30,000,000 บาท ขึ้นไป	4.25	4.15	4.00
<u>เงินโอน</u>			
ฝากไม่ถึง 3 เดือน	-	-	-
ฝากตั้งแต่ 3 เดือน แต่ไม่ถึง 6 เดือน	1.75	1.75	1.75
ฝากตั้งแต่ 6 เดือน แต่ไม่ถึง 12 เดือน	2.75	2.75	2.75
เงินฝากประจำ 24 เดือน (ไม่เสียภาษี)	4.00	4.00	4.00

ประเภท	อัตราดอกเบี้ย (ร้อยละต่อปี)
	1 ม.ค. 55
เงินให้สมาชิกกู้ยืม	6.00

(2) การบริหารการลงทุน สอ.มก. ได้นำเงินไปลงทุนตามพระราชบัญญัติสหกรณ์ พ.ศ. 2542 มาตรา 62 และประกาศคณะกรรมการพัฒนาการสหกรณ์แห่งชาติ เป็นการลงทุนในหลักทรัพย์ที่มั่นคง เช่น พันธบัตรรัฐบาล พันธบัตรธนาคารแห่งประเทศไทย ตราสารหนี้ที่มีหลักประกัน หรือไม่ด้อยสิทธิ ซึ่งได้รับการจัดอันดับความน่าเชื่อถือ ตั้งแต่ระดับ A- ขึ้นไป จากบริษัทจัดอันดับความน่าเชื่อถือที่ได้รับความเห็นชอบจากคณะกรรมการกำกับหลักทรัพย์และตลาดหลักทรัพย์ โดยคำนึงถึงสัดส่วน ระยะเวลาการลงทุนและผลตอบแทนที่เหมาะสม รายละเอียดเงินลงทุนในตราสารหนี้และตราสารทุน ณ วันที่ 31 ธันวาคม 2555 มีดังนี้



หน่วย : ล้านบาท

ประเภทหลักทรัพย์	ราคาตามบัญชี	ราคาตลาด ณ 31 ธ.ค. 55	กำไร/(ขาดทุน) ที่ยังไม่เกิดขึ้น จากเงินลงทุน
1. ตั๋วสัญญาใช้เงิน	20.00	20.00	-
2. พันธบัตรธนาคารแห่งประเทศไทย	1,030.45	1,091.98	61.53
4. พันธบัตรรัฐบาล	256.87	267.07	10.20
5. พันธบัตรรัฐวิสาหกิจ	306.28	310.32	4.04
6. หุ้นกู้รัฐวิสาหกิจ	3,701.83	3,765.83	64.00
7. หุ้นกู้สถาบันการเงิน	1,055.00	1,093.35	38.35
8. หุ้นกู้เอกชน	3,485.32	3,581.04	95.72
9. หุ้นสามัญบริษัทในตลาดหลักทรัพย์	22.07	25.45	3.38
10. หุ้น ชสอ., หุ้นชุมนุมสหกรณ์ธกษไทย, หุ้นชุมนุมสหกรณ์ออมทรัพย์ไทยไอซีที และ บจ.สหประกันชีวิต	432.47	432.47	-
11. กองทุนวายุภักษ์	100.50	107.13	6.63
12. กองทุนส่วนบุคคล	1,539.22	1,539.22	-
รวมทั้งสิ้น	11,950.01	12,233.86	283.85

(3) กองทุนส่วนบุคคล ในปี 2555 สอ.มก. ได้ว่าจ้างบริษัทหลักทรัพย์จัดการกองทุน (บลจ.) เป็นผู้บริหารกองทุนส่วนบุคคลทั้งสิ้นจำนวน 3 กองทุน ทั้งนี้ได้กำหนดเงื่อนไขในการลงทุนว่าต้องรักษาเงินต้นไว้ให้ครบ ไม่ขาดทุน สร้างผลตอบแทนพอสมควรและสามารถรับรู้รายได้เพื่อจัดสรรกำไร ในการนี้คณะกรรมการบริหารการเงินได้ติดตามและประเมินผลการดำเนินงานของกองทุนอย่างต่อเนื่อง ณ วันที่ 31 ธันวาคม 2555 มีบริษัทหลักทรัพย์จัดการกองทุนที่บริหารกองทุนส่วนบุคคลให้ สอ.มก. ดังนี้

ผู้จัดการกองทุน	วงเงิน (ล้านบาท)	ค่าธรรมเนียมจัดการ และผู้รับฝากทรัพย์สิน (รวมภาษีมูลค่าเพิ่ม) (ร้อยละ ของมูลค่าทรัพย์สินสุทธิ)	นโยบายการลงทุน ในหุ้นสามัญตาม พ.ร.บ.สหกรณ์ ไม่เกินร้อยละของมูลค่าทรัพย์สินสุทธิ	มูลค่าสินทรัพย์ สุทธิหลังรับรู้ผล ตอบแทน ณ วันที่ 31 ธ.ค. 55
1. บลจ.เอ็ม เอฟ ซี จำกัด (มหาชน)	739.22	Performance	40.00	758.24
บลจ.เอ็ม เอฟ ซี จำกัด (มหาชน)	300.00	0.50	100.00	300.03
2. บลจ.กลีกรไทย จำกัด	400.00	Performance	40.00	418.34
3. บลจ.วรรณ จำกัด	100.00	Performance	40.00	101.65
รวม	1,539.22			

(4) การให้สหกรณ์ออมทรัพย์อื่นกู้ยืมเงิน สอ.มก. ได้กำหนดหลักเกณฑ์ในการให้กู้แก่สหกรณ์อื่นๆ



โดยพิจารณาจัดสรรให้ตามคุณภาพการบริหารงาน และความจำเป็นทางการเงินของสหกรณ์ผู้ซื้อผู้ตามหลักเศรษฐกิจพอเพียง และความเอื้ออาทรต่อขบวนการสหกรณ์ โดยมีหลักการ ดังนี้

- ก) วงเงินกู้ยืมรายละไม่เกิน 300 ล้านบาท
- ข) อัตราดอกเบี้ยตามภาวะตลาดการเงิน ชำระเงินต้นและดอกเบี้ยทุกเดือน
- ค) ระยะเวลาชำระคืนไม่เกิน 72 งวดเดือน
- ง) หลักประกันคณะกรรมการดำเนินการตั้งชุดค้ำประกัน

เนื่องจากคณะกรรมการบริหารการเงินไม่ได้มีการปรับเพิ่มอัตราดอกเบี้ยเงินให้สมาชิกกู้ เพราะไม่ต้องการให้สมาชิกที่กู้เงินได้รับความเดือดร้อน ดังนั้นคณะกรรมการบริหารการเงินจึงต้องหารายได้จากสหกรณ์อื่นเพื่อมาชดเชยรายได้ที่ขาดหายไป โดยได้มีการเดินทางไปพบปะเยี่ยมเยียนสหกรณ์ลูกค้าเก่าและหาลูกค้าใหม่ ทั้งในเขตภาคอีสานและภาคใต้ เพื่อเชิญชวนให้ใช้บริการเงินกู้กับ สอ.มก. ซึ่งมีสหกรณ์ยื่นเรื่องขอกู้มาทั้งสิ้น จำนวน 11 สหกรณ์ วงเงินขอกู้รวม 4,872.16 ล้านบาท และได้รับอนุมัติ จำนวน 8 สหกรณ์ วงเงินรวม 2,200 ล้านบาท สร้างรายได้ดอกเบี้ยให้กับ สอ.มก. เป็นเงิน 12.22 ล้านบาท

ทั้งนี้ได้มีการปรับอัตราดอกเบี้ยเงินให้กู้แก่สหกรณ์อื่น ดังนี้

วันที่บังคับใช้	อัตราดอกเบี้ย (ร้อยละต่อปี)		
	ระยะสั้น (ไม่เกิน 12 เดือน)	ระยะปานกลาง (ไม่เกิน 36 เดือน)	ระยะยาว (ไม่เกิน 72 เดือน)
1 มกราคม 2555	4.00	4.50	4.75
11 มกราคม 2555	4.25	4.50	4.75
22 มีนาคม 2555	4.75	4.75	4.75
31 กรกฎาคม 2555	4.85	4.85	4.85
31 สิงหาคม 2555	4.95	4.95	4.95

(5) การบริหารสภาพคล่อง สอ.มก. ได้ดำรงสภาพคล่องร้อยละ 10 ของเงินฝาก ดังนี้

ประเภทสภาพคล่อง	วงเงิน (ล้านบาท)	หลักประกัน (ล้านบาท)
1. วงเงินเบิกเกินบัญชีธนาคาร	60.00	พันธบัตรรัฐบาล
1.1 ธนาคารทหารไทย จำกัด (มหาชน) สาขา มก.	20.00	พันธบัตรรัฐบาล 22 ล้านบาท
1.2 ธนาคารกรุงศรีอยุธยา จำกัด (มหาชน) สาขา มก.	20.00	พันธบัตรรัฐบาล 22 ล้านบาท
1.3 ธนาคารไทยพาณิชย์ จำกัด (มหาชน) สาขา ย่อย มก.	5.00	พันธบัตรรัฐบาล 5 ล้านบาท
1.4 ธนาคารกสิกรไทย จำกัด (มหาชน) สาขา มก.	5.00	พันธบัตรรัฐบาล 5.6 ล้านบาท
1.5 ธนาคารกรุงเทพ จำกัด (มหาชน) สาขา มก.	5.00	พันธบัตรรัฐบาล 5 ล้านบาท
1.6 ธนาคารกรุงไทย จำกัด (มหาชน) สาขา มก.	5.00	พันธบัตรรัฐบาล 5 ล้านบาท
2. วงเงินกู้ยืมระยะสั้น 5 ธนาคาร	3,810.00	



8. พัฒนาระบบสืบค้นและลงทะเบียนในกิจกรรมต่างๆ ของสหกรณ์แบบออนไลน์โดยใช้เครื่องบาร์โค้ดสแกนเนอร์
9. พัฒนาระบบเรียกเก็บเงินตามยอดใบเสร็จประจำเดือนสำหรับพนักงานเงินรายได้แบบออนไลน์

9.6 คณะกรรมการส่งเสริมและพัฒนาคุณภาพชีวิต

คณะกรรมการส่งเสริมและพัฒนาคุณภาพชีวิต ได้จัดโครงการต่างๆ ที่ได้กำหนดไว้ตามแผนงานปี 2555 โดยใช้เงิน 842,249.17 บาท จากงบประมาณที่อนุมัติ จำนวน 1,250,000 บาท คงเหลือ 407,750.83 บาท ดังนี้

1. โครงการธรรมสัจจกร วงเงินที่ใช้ไป จำนวน 221,467.- บาท จัดขึ้นทั้งหมด 4 ครั้ง แบ่งเป็น วิทยาเขตบางเขน 2 ครั้ง วิทยาเขตกำแพงแสน 1 ครั้ง และวิทยาเขตเฉลิมพระเกียรติจังหวัดสกลนคร 1 ครั้ง ดังนี้

วิทยาเขต	วันที่	สถานที่	จำนวนสมาชิก
บางเขน	วันเสาร์ที่ 12 พ.ค. 2555	จังหวัดกาญจนบุรี	95 คน
	วันเสาร์ที่ 1 ก.ย. 2555	จังหวัดเพชรบุรี	68 คน
กำแพงแสน	วันเสาร์ที่ 30 มิ.ย. 2555	จังหวัดเพชรบุรี	39 คน
สกลนคร	วันเสาร์ที่ 6 ต.ค. 2555	จังหวัดร้อยเอ็ด มุกดาหาร และนครพนม	70 คน

2. โครงการปฏิบัติธรรมทำสมาธิ วงเงินที่ใช้ไป 207,481.17 บาท จัดขึ้น 2 ครั้ง ณ สำนักปฏิบัติแสงธรรมส่องชีวิต อำเภอปากช่อง จังหวัดนครราชสีมา

- ครั้งที่ 1 วันเสาร์-อาทิตย์ที่ 7-8 กรกฎาคม 2555 มีสมาชิกเข้าร่วมโครงการทั้งสิ้น 67 คน
- ครั้งที่ 2 วันเสาร์-อาทิตย์ที่ 28-29 กรกฎาคม 2555 มีสมาชิกเข้าร่วมโครงการทั้งสิ้น 86 คน

3. โครงการสุขภาพกาย-สุขภาพจิต วงเงินที่ใช้ไป 72,730.- บาท

ครั้งที่ 1 ณ วิทยาเขตบางเขน วันเสาร์ที่ 16 มิถุนายน 2555 “การฝึกจิตพิชิตใจ” และ “ฤๅษีดัดตน” มีสมาชิกเข้าร่วมโครงการทั้งสิ้น 48 คน

ครั้งที่ 2 ณ วิทยาเขตบางเขน วันอาทิตย์ที่ 2 กันยายน 2555 “ลีลาศเพื่อสุขภาพ” มีสมาชิกเข้าร่วมโครงการทั้งสิ้น 31 คน

4. โครงการศึกษาดูงานเชิงวิชาชีพ วงเงินที่ใช้ไป 67,320.- บาท

ครั้งที่ 1 วันอาทิตย์ที่ 19 สิงหาคม 2555 “การทำของที่ระลึกในงานมงคล” มีสมาชิกเข้าร่วมโครงการทั้งสิ้น 43 คน

ครั้งที่ 2 วันอาทิตย์ที่ 14 ตุลาคม 2555 “ศึกษาดูงาน การผลิตน้ำมันข้าวโพด ณ ศูนย์วิจัยข้าวโพดข้าวฟ่างแห่งชาติ” มีสมาชิกเข้าร่วมโครงการทั้งสิ้น 31 คน

5. โครงการอบรมอินเทอร์เน็ตสำหรับผู้สูงอายุ วงเงินที่ใช้ไป 126,859.- บาท

ครั้งที่ 1 วันเสาร์ที่ 24 มีนาคม 2555 ณ สำนักบริการคอมพิวเตอร์ มีสมาชิกเข้าร่วมโครงการทั้งสิ้น 53 คน

ครั้งที่ 2 วันอาทิตย์ที่ 9 กันยายน 2555 ณ สำนักบริการคอมพิวเตอร์ มีสมาชิกเข้าร่วมโครงการทั้งสิ้น 51 คน



6. โครงการสืบสานวัฒนธรรม วงเงินที่ใช้ไป 94,778.- บาท

วันพฤหัสบดีที่ 2 สิงหาคม 2555 “การตัดบาตรดอกไม้” ณ จังหวัดสระบุรี มีสมาชิกเข้าร่วมโครงการทั้งสิ้น 221 คน

7. โครงการเฉลิมพระเกียรติ 84 พรรษา วงเงินที่ใช้ไป 51,614.- บาท

วันเสาร์ที่ 13 ตุลาคม 2555 “ศึกษาดูงาน ณ ศูนย์สาธิตสหกรณ์โครงการหุบกะพง จังหวัดเพชรบุรี” มีสมาชิกเข้าร่วมโครงการทั้งสิ้น 81 คน

10. กิจกรรมระหว่างปี

ปี 2555 สหกรณ์ออมทรัพย์มหาวิทยาลัยเกษตรศาสตร์ จำกัด ได้เพิ่มพูนความรู้ และประสบการณ์ให้กับกรรมการดำเนินการ ผู้ตรวจสอบกิจการ และเจ้าหน้าที่ โดยส่งเข้าร่วมอบรม ประชุมสัมมนา กับหน่วยงานภาครัฐและภาคเอกชน ดังนี้

วัน เดือน ปี	รายชื่อผู้เข้าร่วม อบรม-ประชุมสัมมนา	หัวข้อเรื่อง	สถานที่
16-18 กุมภาพันธ์ 2555	น.ส.วรพร ปันรัตน์ น.ส.วนิดา วราชุน	กุญแจสู่ความสำเร็จในงานบริการ สหกรณ์ออมทรัพย์ (SERVICE MIND)	จ.ภูเก็ต
24 กุมภาพันธ์ 2555	ผศ.ดร.รังสรรค์ ปิติปัญญา	งานวันออมแห่งชาติ ปี 2554	กรุงเทพฯ
14 มีนาคม – 23 มิถุนายน 2555	นางพูนทรัพย์ บุญราพรธม	โครงการพัฒนาผู้นำสหกรณ์ รุ่นที่ 7	กรุงเทพ ประเทศฟิลิปปินส์
18 – 22 มีนาคม 2555	นายพงศ์พันธ์ เหลืองวีไล	โครงการทัศนศึกษาระหว่างประเทศ สำหรับสหกรณ์ออมทรัพย์	ประเทศสาธารณรัฐ ประชาชนจีน
19 – 24 มีนาคม 2555	นางสุวาพร ชื่นอารมณ์ นายวิโรจน์ นิรามยกุล	การตรวจสอบกิจการสหกรณ์ออม ทรัพย์อย่างผู้ชำนาญการ	กรุงเทพฯ
23 – 25 มีนาคม 2555	นายวิเชียร ไล่เลิศ	ทัศนศึกษาขอบคุณผู้ลงทุนรายใหญ่	ประเทศสาธารณรัฐ สังคมนิยมเวียดนาม
25 – 28 เมษายน 2555	ดร.ปรีชา สิทธิกรณไกร	การพัฒนาแลกเปลี่ยนเรียนรู้ระหว่าง ประเทศ	สาธารณรัฐประชาชน ลาว
11 พฤษภาคม 2555	รศ.ดร.วัลลภ อารีรบ	Cooperative RE-Preservation Open Market	กรุงเทพฯ
12 – 13 พฤษภาคม 2555	รศ.ดร.วัลลภ อารีรบ	สหกรณ์ออมทรัพย์ กับการรับมือการ เข้าสู่ประชาคมเศรษฐกิจอาเซียน	กรุงเทพฯ
14 – 18 พฤษภาคม 2555	นายเกียรติณรงค์ ถนอมทรัพย์	Android App Development With Java (รุ่นที่ 1)	กรุงเทพฯ
14 พฤษภาคม 2555	นายสุรชัย แก้ววิลัย	หุ้น เงินฝาก สวัสดิการประกัน เมื่อ สมาชิกเสียชีวิตจะอย่างไร	จ.นนทบุรี



วัน เดือน ปี	รายชื่อผู้เข้าร่วม อบรม-ประชุมสัมมนา	หัวข้อเรื่อง	สถานที่
18 – 20 พฤษภาคม 2555	นายสุพจน์ ยุตติยงค์ รศ.ดร.วัลลภ อารีรบ นายวิเชียร สลากรธนวัฒน์	สัมมนาและประชุมใหญ่สามัญ ประจำปี 2555 ชมรมเจ้าหน้าที่สหกรณ์ออมทรัพย์ภาคตะวันออกเฉียงเหนือ	จ.ระยอง
26 – 27 พฤษภาคม 2555	รศ.ดร.วัลลภ อารีรบ น.ส.สมศรี หลิมตระกูล	สัมมนาทางวิชาการ	กรุงเทพฯ
2 มิถุนายน 2555	ดร.ปรีชา สิทธิกรณีไกร น.ส.สมศรี หลิมตระกูล	สหกรณ์กับการชำระเงินทางอิเล็กทรอนิกส์	กรุงเทพฯ
30 มิถุนายน – 1 กรกฎาคม 2555	ดร.ปรีชา สิทธิกรณีไกร	สัมมนาทางวิชาการ	จ.ระยอง
14 – 16 กันยายน 2555	น.ส.สมศรี หลิมตระกูล	กฎหมายที่ควรรู้หรือกฎหมายที่ควรรระวัง	จ.ชลบุรี
20 ตุลาคม 2555	รศ.บพิศ จารุพันธุ์ ผศ.ดร.รังสรรค์ ปิติปัญญา	ผู้นำที่ดี ควรมีคุณสมบัติอย่างไร	กรุงเทพฯ
24 – 25 ตุลาคม 2555	นายวิโรจน์ นิรามยกุล นายสุรัชย์ แก้ววิลัย	เจาะลึกทุกประเด็นปัญหาเกี่ยวกับสัญญาจ้างแรงงาน และค่าจ้าง สวัสดิการที่สหกรณ์ควรรู้	กรุงเทพฯ
15 – 16 พฤศจิกายน 2555	นางพรรณวิภา เอื้อสุนทรวัฒนา นายวิโรจน์ นิรามยกุล	การวิเคราะห์งบการเงินและการจัดทำรายงานวิเคราะห์งบการเงินเพื่อเสนอผู้บริหาร	นนทบุรี
23 – 25 พฤศจิกายน 2555	นายวิเชียร ไล่เลิศ นายบุญช่วย เอี่ยมประพัฒน์ น.ส.สมศรี หลิมตระกูล	ยุทธศาสตร์การบริหารงานสหกรณ์ในสภาวะการเปลี่ยนแปลง	จ.เชียงใหม่
26 – 28 พฤศจิกายน 2555	นายสุรัชย์ แก้ววิลัย	รูปแบบการเขียนคำฟ้องและการบังคับคดีของสหกรณ์ รุ่นที่ 2	กรุงเทพฯ
1 – 2 ธ.ค. 2555	ผศ.ดร.รังสรรค์ ปิติปัญญา	สหกรณ์ออมทรัพย์ต้องปรับตัวอย่างไรจากการรวมกลุ่มประชาคมเศรษฐกิจอาเซียน (AEC)	จ.อุบลราชธานี
6 – 7 ธันวาคม 2555	นางอารีย์ วอนเป่า	เจาะลึกมาตรฐานการบัญชีสหกรณ์และภาษีที่เกี่ยวข้องกับสหกรณ์ออมทรัพย์	นนทบุรี
12 ธันวาคม 2555	ผศ.ดร.รังสรรค์ ปิติปัญญา	การบริหารงานสหกรณ์ออมทรัพย์ในสถาบันอุดมศึกษา ในสภาวะการเปลี่ยนแปลง	กรุงเทพฯ



วัน เดือน ปี	รายชื่อผู้เข้าร่วม อบรม-ประชุมสัมมนา	หัวข้อเรื่อง	สถานที่
15 ธันวาคม 2555	รศ.บพิธ จารุพันธุ์ ดร.ปรีชา สิทธิกรณไกร น.ส.สมศรี หลิมตระกูล	สัมมนาทางวิชาการ	กรุงเทพฯ
15 ธันวาคม 2555	ดร.ปรีชา สิทธิกรณไกร นายเกียรติณรงค์ ถนอมทรัพย์	พลิกโฉมไอทีสหกรณ์ออมทรัพย์ไทย	กรุงเทพฯ
23 ธันวาคม 2555	ผศ.ดร.รังสรรค์ ปิติปัญญา	วิกฤติหรือโอกาส เศรษฐกิจไทย ปี 2556	กรุงเทพฯ

สหกรณ์ออมทรัพย์อื่นเยี่ยมชมกิจการ

สหกรณ์ออมทรัพย์มหาวิทยาลัยเกษตรศาสตร์ จำกัด ได้ยึดมั่นนโยบายการบริหารจัดการด้วยความรอบคอบ โปร่งใส และปรับปรุงระบบการทำงานโดยนาระบบเทคโนโลยีต่างๆ เพื่ออำนวยความสะดวกสบายให้กับสมาชิกที่เป็นบุคลากรของมหาวิทยาลัยเกษตรศาสตร์ และสมาชิกสมทบ ให้เกิดความมั่นใจและประโยชน์สูงสุดแก่มวลสมาชิกตลอดมา

ปี 2554 สหกรณ์ออมทรัพย์ต่าง ๆ และหน่วยงานทั้งภาครัฐและภาคเอกชนให้ความสนใจ เข้าเยี่ยมชม ศึกษาดูงาน ด้านการบริหารงานสหกรณ์ การให้สวัสดิการแก่สมาชิก การให้สินเชื่อ และเทคโนโลยีต่างๆ ดังนี้

วันเดือนปี	รายชื่อสหกรณ์ที่เยี่ยมชม/ศึกษาดูงาน
2 เมษายน 2555	กรมสวัสดิการคุ้มครองแรงงาน - การบริหารจัดการและบริหารลูกหนี้
8 มิถุนายน 2555	สหกรณ์ออมทรัพย์ตำรวจสุราษฎร์ธานี จำกัด - การดำเนินงานและสวัสดิการต่างๆ แนวทางการควบคุมภายใน และแลกเปลี่ยนความคิดเห็น จำนวน 20 คน
8 มิถุนายน 2555	สหกรณ์ออมทรัพย์สาธารณสุขพิจิตร จำกัด - กรอบและทิศทางในการดำเนินงาน จำนวน 20 คน
9 สิงหาคม 2555	สหกรณ์ออมทรัพย์ บริษัท ทีไอที จำกัด - การกำหนดรูปแบบ วิธีการเลือกตั้ง คณะกรรมการดำเนินการ จำนวน 5 คน
23 กันยายน 2555	นิสิตคณะสังคมศาสตร์ มหาวิทยาลัยเกษตรศาสตร์ วิทยาเขตบางเขน - การบริหารงานสหกรณ์ออมทรัพย์ จำนวน 52 คน

สภรณนออมทรัพย์มหาวิทยาลัยเกษตรศาสตร์ จำกัด

รายชื่อสมาชิกและสภรณนออมทรัพย์ที่ถูกต้องค่านามินคตและได้รับชำระหนี้ประจำปี 2555

ลำดับที่	ชื่อ - สกุล	เลขที่สมาชิก	หมัดคงเหลือยกมา	รับชำระหนี้ระหว่างปี	ค่านามินคตระหว่างปี	หมัดคงเหลือยกไป	ผลการดำเนินงานคต
เงินให้สมาชิกกู้ยืม							
1	นายประมวล แก้วประดับ	7819	210,719.56	4,070.45	-	206,649.11	อยู่ระหว่างสืบทรัพย์สิ้นปี
2	น.ส.อรทิมา เต็มศิริ	9631	104,576.37	18,000.00	-	86,576.37	อยู่ระหว่างชำระหนี้ตามค่านามินคตภาษาศตอทยา
3	นายอำนาจ ปานดียั้ง	7146	210,356.39	4,989.32	-	205,367.07	อยู่ระหว่างบังคับคดีทรัพย์
4	น.ส.พัชรพร มุ่งมาตร	9774	1,365,163.92	3,862.03	-	1,361,301.89	อยู่ระหว่างบังคับคดีทรัพย์
5	น.ส.อรทัย หนูกลาง	9009	165,539.88	-	-	165,539.88	อยู่ระหว่างบังคับคดีทรัพย์
6	นางนภาศรี ไวยะนันท์	2563	1,664,367.53	10,868.07	-	1,653,499.46	รอเฉลี่ยทรัพย์
7	นางสุทัตสา สุชิงค์	4173	755,112.73	755,112.73	-	-	ชำระหนี้เสร็จสิ้นแล้ว
8	นายวิรัตน์ สุชิงค์	4343	774,726.03	774,726.03	-	-	ชำระหนี้เสร็จสิ้นแล้ว
9	น.ส.วิษณี เคารพ	9382	224,776.88	-	-	224,776.88	อยู่ระหว่างบังคับคดีทรัพย์
10	น.ส.พูนสุข เป้น้อย	6119	-	-	3,404,323.71	3,404,323.71	อยู่ระหว่างสืบพยาน
11	น.ส.กัญทิมา คล้ายหนองลี	11967	-	-	-	436,321.82	อยู่ระหว่างฟ้องดำเนินคดี
รวมเงินให้สหกรณอื่นกู้ยืม			5,475,339.29	1,571,628.63	3,840,645.53	7,744,356.19	
12	สหกรณเฒะเทศเกษตรและสหกรณเฒะ	-	89,944,751.80	-	-	89,944,751.80	รอค่านามินคตภาษาศตอทยาและขอคืนบัญชี
รวมทั้งสิ้น			95,420,091.09	1,571,628.63	3,840,645.53	97,689,107.99	หนี้สูญตามระเบียบของนายทะเบียนสหกรณเฒะ





สหกรณ์ออมทรัพย์มหาวิทยาลัยเกษตรศาสตร์ จำกัด

รายชื่อ สมาชิกและสหกรณ์อื่นที่ถูกดำเนินคดีและตั้งค่าเผื่อหนี้สงสัยจะสูญปี 2555

ลำดับ ที่	ชื่อ - สกุล	เลขสมาชิก	หนี้คงเหลือสุทธิ	ตั้งค่าเผื่อหนี้สงสัยจะสูญ		ผลการดำเนินงานคดี
				ร้อยละ	จำนวนเงิน	
1	นายประมวล แก้วประดับ	7819	206,649.11	100	206,649.11	อยู่ระหว่างสืบทรัพย์สินอื่น
2	น.ส.อรพิณษา เต็มศิริ	9631	86,576.37	100	86,576.37	อยู่ระหว่างชำระหนี้ตามคำพิพากษาคดีอาญา
3	นายอำนาจ ปานดียิ่ง	7146	205,367.07	100	205,367.07	อยู่ระหว่างบังคับคดีทรัพย์สิน
4	น.ส.พัชรพร มุ่งมาตร	9774	1,361,301.89	100	1,361,301.89	อยู่ระหว่างบังคับคดีทรัพย์สิน
5	น.ส.อรทัย หนูกลาง	9009	165,539.88	100	165,539.88	อยู่ระหว่างบังคับคดีทรัพย์สิน
6	นางนภาศรี ไชยชนะนันท์	2563	1,653,499.46	100	1,653,499.46	รอเฉลี่ยทรัพย์สิน
7	น.ส.วิษณี เคารพ	9382	224,776.88	100	224,776.88	อยู่ระหว่างบังคับคดีทรัพย์สิน
8	น.ส.พูนสุข แป้น้อย	6119	3,404,323.71	20	680,864.74	อยู่ระหว่างสืบพยาน
9	น.ส.กัญทิมา คล้ายหนองลี	11967	436,321.82	50	218,160.91	อยู่ระหว่างฟ้องดำเนินคดี
รวมเงินให้สหกรณ์อื่นกู้ยืม					4,802,736.31	
10	สหกรณ์เคหเกษตรและสหกรณ์ จำกัด	-	89,944,751.80	100	89,944,751.80	รอคำสั่งศาลพิพากษาล้มละลายและขอตัดบัญชีหนี้สูญตามระเบียบของนายทะเบียนสหกรณ์
รวมทั้งสิ้น					94,747,488.11	

ค่าเผื่อหนี้สงสัยจะสูญ ณ วันที่ 31 ธันวาคม 2554 95,307,702.65 บาท
 ตั้งค่าเผื่อหนี้สงสัยจะสูญตลอดปี 2555 (560,214.54) บาท
 ค่าเผื่อหนี้สงสัยจะสูญ ณ วันที่ 31 ธันวาคม 2555 94,747,488.11 บาท



โครงการพิเศษเพื่อสนับสนุนการลงทุนของมหาวิทยาลัยเกษตรศาสตร์ ปี 2555

สืบเนื่องจากมหาวิทยาลัยเกษตรศาสตร์ ในฐานะสมาชิกสมทบของ สอ.มก. มีสิทธิและหน้าที่ตามระเบียบว่าด้วยสมาชิกสมทบและการให้บริการ พ.ศ. 2547 โดยมีสิทธิฝากเงินตามระเบียบสหกรณ์ กรณีมีการกู้เงินเพื่อจัดหาอาคาร ครุภัณฑ์ และการพัฒนาบุคลากร ให้อยู่ในความเห็นชอบของที่ประชุมใหญ่ของ สอ.มก. นั้น

ณ วันที่ 31 ธันวาคม 2555 มหาวิทยาลัยเกษตรศาสตร์ ได้รับอนุมัติวงเงินกู้ยืมจาก สอ.มก. เพื่อให้ สอ.มก. จัดหาอาคารให้ ดังต่อไปนี้

ชื่อโครงการ	วันที่อนุมัติ	วงเงิน (ล้านบาท)	ชำระเงินต้น (ล้านบาท)	ยอดหนี้คงเหลือ (ล้านบาท)	ผ่อนชำระคืน (ปี)
ชำระหนี้หมดแล้ว 9 โครงการ					
1. อาคารหอพักนิสิต 1 ศรีราชา (11 หลัง)	25/1/2544	163.59	163.59	-	
2. อาคารจอดรถบางเขน	27/1/2547	45.45	45.45	-	
3. อาคารจอดรถรางมวงสว่าง 1	27/1/2547	62.83	62.83	-	
4. อาคารชีววิทยา คณะวิทยาศาสตร์	27/1/2547	52.86	52.86	-	
5. อาคารเรียนโรงเรียนสาธิตฯ โครงการศึกษาพหุภาษา ระยะที่ 3	21/9/2547	118.37	118.37	-	
6. อาคารหอสมุดอนุสรณ์ 10 ปี	27/1/2548	72.30	72.30	-	
7. อาคารหอพักนิสิต 2 ศรีราชา (3 หลัง)	27/1/2548	143.52	143.52	-	
8. อาคารโรงอาหาร กำแพงแสน	29/6/2550	32.17	32.17	-	
9. จัดหาครุภัณฑ์และเครื่องมือวิทยาศาสตร์ คณะวิทยาศาสตร์	13/8/2552	31.02	31.02	-	
รวม		722.11	722.11	-	
ดำเนินการเสร็จแล้ว 19 โครงการ					
1. อาคารเรียนโรงเรียนสาธิตฯ โครงการศึกษาพหุภาษา ระยะที่ 4	27/1/2548	238.74	10.64	228.10	20
2. อาคารหอพักนิสิต 1 ซอยพหลโยธิน 45	29/6/2550	119.63	23.93	95.70	15
3. อาคารหอพักนิสิต ชาย/หญิง (2 หลัง) กำแพงแสน	29/6/2550	111.46	11.14	100.32	20
4. อาคารจอดรถรางมวงสว่าง 2	24/1/2551	80.33	16.07	64.26	15
5. อาคารหอพักบุคลากร 1 ซอยพหลโยธิน 45	24/1/2551	168.87	22.46	146.41	15
6. อาคารหอพักบุคลากร วิทยาเขตเฉลิมพระเกียรติ จังหวัดสกลนคร	24/1/2551	93.07	6.92	86.15	15
7. อาคารจอดรถวิภาวดีรังสิต	28/1/2552	103.87	13.86	90.01	15
8. อาคารหอพักนิสิต 2 ซอยพหลโยธิน 45	28/1/2552	116.32	15.48	100.84	15
9. อาคารหอพักนิสิต วิทยาเขตเฉลิมพระเกียรติ จังหวัดสกลนคร	28/1/2552	66.00	4.91	61.09	15
10. จัดหาครุภัณฑ์ประกอบอาคารคณะศึกษาศาสตร์ กำแพงแสน	13/8/2552	3.50	1.31	2.19	8
11. จัดหาอาคารห้องประชุมอเนกประสงค์และอาคารหอพักสำนักส่งเสริมและฝึกอบรมกำแพงแสน	13/8/2552	111.93	40.30	71.63	15
12. จัดหาอาคารสารสนเทศ วิทยาเขตสุพรรณบุรี	13/8/2552	80.40	-	80.40	15
13. ปรับปรุงอาคารปฏิบัติการวิจัย คณะอุตสาหกรรมเกษตร	13/8/2552	50.00	6.69	43.31	15
14. จัดหาครุภัณฑ์ประกอบอาคารและปรับปรุงภูมิทัศน์ คณะบริหารธุรกิจ	26/1/2553	36.97	-	36.97	15
15. ก่อสร้างอาคารเรียนรู้อำแพงแสน	26/1/2553	39.98	-	39.98	15
16. ปรับปรุงอาคารคณะศิลปศาสตร์และวิทยาศาสตร์ 5 อาคาร	26/1/2553	18.38	-	18.38	15



ชื่อโครงการ	วันที่อนุมัติ	วงเงิน (ล้านบาท)	ชำระเงินต้น (ล้านบาท)	ยอดหนี้คงเหลือ ล้านบาท	ผ่อนชำระคืน (ปี)
17. ก่อสร้างอาคารอุตสาหกรรมและนวัตกรรม กำแพงแสน	26/1/2553	41.00	-	41.00	15
18. ปรับปรุงสนามอินทรีจันทร์สถิตย์ สำนักงานการกีฬา	27/1/2554	6.70	-	7.21	15
19. จัดหาครุภัณฑ์ประกอบอาคารสารสนเทศ วิทยาเขตสุพรรณบุรี	27/1/2554	12.50	-	15.31	15
รวม		1,499.65	173.71	1,329.26	
อยู่ระหว่างดำเนินการ 21 โครงการ					
1. อาคารหอพักนิสิต 3 ซอยพหลโยธิน 45	13/8/2552	135.00	-	104.12	15
2. จัดหาอาคารหอพักนิสิต (8 หลัง) (580) กำแพงแสน	13/8/2552	445.00	-	(2.10)	15
3. จัดหาอาคารหอพักบุคลากร (3 หลัง) (580) กำแพงแสน	13/8/2552	135.00	-	23.79	15
4. พัฒนาบุคลากร คณะศึกษาศาสตร์และพัฒนศาสตร์ กำแพงแสน	26/1/2553	4.67	0.14	0.92	6
5. จัดหาครุภัณฑ์และการพัฒนาบุคลากร สถาบันสุพรรณฯ	26/1/2553	12.50	0.84	6.89	15
6. จัดหาอาคารและครุภัณฑ์ประกอบอาคารสำหรับหน่วยงาน ที่มีกิจกรรมเกี่ยวข้องกับนิสิต (อาคารระพีสาคริก)	26/1/2553	115.00	-	123.22	15
7. จัดหาครุภัณฑ์และการพัฒนาบุคลากร สำนักทะเบียนและประมวลผล	26/1/2553	22.50	-	4.33	15
8. อาคารวิจัยและปฏิบัติการวิทยาศาสตร์การกีฬา คณะวิทยาศาสตร์การกีฬา	26/1/2553	50.00	-	-	15
9. จัดหาอาคารศูนย์การศึกษาอุตสาหกรรมบริการนานาชาติ คณะศิลปศาสตร์และวิทยาศาสตร์	26/1/2553	230.64	-	8.81	15
10. อาคารหอพักบุคลากร 2 ซอยพหลโยธิน 45	22/9/2553	190.00	-	2.01	15
11. อาคารหอพักนิสิต 4 ซอยพหลโยธิน 45	22/9/2553	132.66	-	28.69	15
12. อาคารหอพักนิสิต 5 ซอยพหลโยธิน 45	22/9/2553	167.34	-	0.19	15
13. ก่อสร้างและปรับปรุงสระว่ายน้ำจุฬารามณ์ สำนักงานการกีฬา	27/1/2554	15.30	-	(0.03)	15
14. จัดหาครุภัณฑ์และวัสดุ	27/1/2554	12.00	-	3.36	15
15. ก่อสร้างอาคารที่พักอาศัยของบุคลากรพร้อมครุภัณฑ์	27/1/2554	60.00	-	(0.38)	15
16. วิจัยและผลิตยาสมุนไพรเพื่อการเลี้ยงสัตว์เป็นการค้า สถาบันสุพรรณฯ	27/1/2554	3.00	0.20	2.80	15
17. การสร้างธุรกิจโคเนื้อพันธุ์กำแพงแสนครบวงจร สถาบันสุพรรณฯ	27/1/2554	5.00	0.10	1.40	15
18. การเพิ่มประสิทธิภาพการผลิตโคนมสถาบันสุพรรณฯ	27/1/2554	3.00	0.09	1.21	15
19. การเสริมสร้างประสิทธิภาพการผลิตสัตว์และผลิตเนื้อสุกร ของสถานีวิจัยทับทิมทอง สถาบันสุพรรณฯ	27/1/2554	3.00	0.20	3.55	15
20. อาคารหอพักนิสิต 6 ซอยพหลโยธิน 45	28/9/2554	150.00	-	0.29	15
21. ก่อสร้างตลาดผลไม้ สำนักงานทรัพย์สิน	28/9/2554	15.00	-	0.17	15
รวม		1,906.61	1.57	313.24	
ยังไม่ดำเนินการ 16 โครงการ					
1. อาคารสำหรับหน่วยงานที่มีกิจกรรมเกี่ยวข้องกับนิสิต (อาคารระพีสาคริก)	27/1/2554	76.00	-	-	15



ชื่อโครงการ	วันที่อนุมัติ	วงเงิน (ล้านบาท)	ชำระเงินทุน (ล้านบาท)	ยอดหนี้คงเหลือ ล้านบาท	ผ่อนชำระคืน (ปี)
2. จัดทำครุภัณฑ์สำนักงานประกอบอาคาร สำนักทะเบียนฯ	27/1/2554	2.50	-	-	15
3. ก่อสร้างและปรับปรุงโครงสร้างโรงงานผลิตน้ำนมข้าวโพด และคั่วออกแบบ	27/1/2554	2.00	-	-	15
4. ค่าใช้สอยในการดำเนินการ	27/1/2554	1.00	-	-	15
5. ก่อสร้างโรงจอดรถยนต์ ปรับปรุงโรงอาหารหลังเก่าและห้องซักรีด สำนักส่งเสริมและฝึกอบรม กำแพงแสน	27/1/2554	9.00	-	-	15
6. ก่อสร้างถนนคอนกรีตเสริมเหล็ก สำนักส่งเสริมและฝึกอบรม กำแพงแสน	27/1/2554	0.50	-	-	15
7. ก่อสร้างรั้วคอนกรีต สำนักส่งเสริมและฝึกอบรม กำแพงแสน	27/1/2554	0.50	-	-	15
8. ก่อสร้างอาคารยานพาหนะและปรับปรุงพื้นที่	27/1/2554	3.50	-	-	15
9. ปรับปรุงทางเชื่อมระหว่างอาคาร คณะสัตวแพทยศาสตร์	28/9/2554	15.00	-	-	15
10. ตกแต่งอาคาร จัดทำครุภัณฑ์ประกอบอาคารและจัดซื้อครุภัณฑ์ทางการแพทย์ อาคารเรียนและปฏิบัติการด้านคลินิกสัตว์แพทย์	28/9/2554	50.00	-	-	15
11. ก่อสร้างอาคารที่พุกบุคลากร ณ โรงพยาบาลสัตว์ มก. หัวหิน	28/9/2554	50.00	-	-	15
12. ก่อสร้างอาคารเอนกประสงค์เพื่อบริการนิสิตและบุคลากร ซอยพหลโยธิน 45	28/9/2554	60.00	-	-	15
13. ก่อสร้างสระว่ายน้ำพร้อมอัฒจันทร์ วิทยาเขตเฉลิมพระเกียรติ จังหวัดสกลนคร	28/9/2554	40.00	-	-	15
14. ก่อสร้างอาคารจอดรถ หลังที่ 5 (ระหว่างคณะศึกษาศาสตร์ - อาคารสารนิเทศ 50 ปี)	30/10/2555	215.50	-	-	15
15. ก่อสร้างอาคารหอพักนิสิต หลังที่ 7 ซอยพหลโยธิน 45 (พร้อมครุภัณฑ์และระบบสื่อสารประกอบอาคาร)	30/10/2555	188.03	-	-	15
16. ก่อสร้างอาคารศูนย์การศึกษาอุตสาหกรรมบริการนานาชาติ (เพิ่มเติม)	30/10/2555	430.00	-	-	15
รวม		1,143.53	-	-	
รวมทั้งสิ้น		5,271.90	897.39	1,642.50	

เงินฝากของหน่วยงานมหาวิทยาลัยเกษตรศาสตร์ ปี 2555 ณ วันที่ 31 ธันวาคม 2555 รวมเป็นเงิน 5,591.75 ล้านบาท ดังนั้นวงเงินกู้ยืมของ มก. โดยคำนวณจากยอดเงินฝากร้อยละ 90 ค่าประกันจะกู้ยืมได้ 5,032.57 ล้านบาท ซึ่งวงเงินที่ได้รับอนุมัติ 5,271.90 ล้านบาท ได้ส่งคืนเงินสนับสนุนครบแล้ว 9 โครงการ เป็นเงิน 722.11 ล้านบาท และมีโครงการที่เริ่มส่งคืนเงินสนับสนุนเป็นเงิน 175.28 ล้านบาท คงเหลือวงเงินสุทธิ 4,374.51 ล้านบาท ดังนั้นยอดเงินคงเหลือสุทธิที่ใช้ได้ 658.06 ล้านบาท

หลักเกณฑ์ในการให้การสนับสนุนทางการเงินแก่มหาวิทยาลัยเกษตรศาสตร์

1. กรณีใช้เงินฝากเป็นหลักประกัน

1.1 สอ.มก. จะให้การสนับสนุนเงินกู้ดอกเบี้ยต่ำ แก่มหาวิทยาลัยเกษตรศาสตร์ โดยคิดจากอัตราดอกเบี้ยเงินฝากประจำของ สอ.มก. บวก 0.75 (ตามมติคณะกรรมการดำเนินการในคราวประชุม



ครั้งที่ 24/2555 เมื่อวันที่ 27 ธันวาคม 2555 และมติคณะกรรมการบริการการเงิน ครั้งที่ 16/2555 เมื่อวันที่ 29 พฤศจิกายน 2555) ในวงเงินไม่เกินร้อยละ 90 ของยอดเงินฝากที่มีอยู่กับสหกรณ์

1.2 หากอัตราส่วนเงินกู้และเงินฝากไม่เป็นไปตามข้อ 1.1 ให้คิดอัตราดอกเบี้ยเช่นเดียวกับที่ให้สหกรณ์ออมทรัพย์อื่นกู้ ทั้งนี้ตั้งแต่วันที่ไม่ได้สัดส่วนจนถึงวันที่สัดส่วนเป็นปกติ การคิดอัตราดอกเบี้ยตามข้อ 1.2 ให้คิดทุกโครงการ

2. กรณีไม่ใช้เงินฝากเป็นหลักประกัน ให้ใช้หลักเกณฑ์เดียวกับที่ให้สหกรณ์ออมทรัพย์อื่นกู้

คณะกรรมการดำเนินการในคราวประชุมครั้งที่ 14/2552 เมื่อวันที่ 30 กรกฎาคม 2552 อนุมัติให้ขยายขอบเขต การสนับสนุนทางการเงินแก่ มก. เพิ่มเติมไปสู่การจัดหาครุภัณฑ์และพัฒนาบุคลากร

คณะกรรมการดำเนินการในคราวประชุม ครั้งที่ 16//2553 เมื่อวันที่ 15 สิงหาคม 2553 ได้มีมติเห็นชอบให้กำหนดหลักเกณฑ์ในการสนับสนุนทางการเงินแก่ มก. (เพิ่มเติม) ดังนี้

1. การคิดค่าธรรมเนียม ในการส่งคืนเงินต้นก่อนกำหนด

1.1 การจัดหาครุภัณฑ์และพัฒนาบุคลากร หากส่งคืนเงินต้นก่อนกำหนด 1 ปี สอ.มก. จะคิดค่าปรับเพิ่มอีกร้อยละ 0.25 ของวงเงินกู้ยืม

1.2 การจัดหาอาคาร หากส่งคืนเงินต้นก่อนกำหนด 3 ปี สอ.มก. จะคิดค่าปรับเพิ่มอีกร้อยละ 0.25 ของวงเงินกู้ยืม

ทั้งนี้ โครงการที่ลงนามบันทึกข้อตกลง (MOU) แล้วก่อนหน้านี้ ไม่คิดค่าธรรมเนียมส่งคืนเงินต้นก่อนกำหนด จะมีผลสำหรับโครงการที่ขออนุมัติตั้งแต่วันที่ 22 กันยายน 2553 เป็นต้นไป

2. ระยะเวลาในการส่งคืนเงินสนับสนุนของ มก. ไม่เกิน 15 ปี

แนวทางการปฏิบัติ

1. มหาวิทยาลัยเสนอกรอบวงเงินกู้ยืมให้คณะกรรมการดำเนินการพิจารณา เพื่อนำเสนอให้ที่ประชุมใหญ่สามัญประจำปีพิจารณาอนุมัติ

2. ที่ประชุมใหญ่สามัญประจำปีอนุมัติกรอบวงเงินกู้ยืม และมอบอำนาจให้คณะกรรมการดำเนินการพิจารณาตามหลักเกณฑ์ที่กำหนด

3. มหาวิทยาลัยจะต้องเสนอโครงการโดยละเอียด ให้ครอบคลุมเป้าหมายของโครงการ ปัจจัยเสี่ยง ปัจจัยสนับสนุน ฐานะการเงิน ระยะเวลา และความสามารถในการส่งคืนทุน ฯลฯ ส่งให้คณะกรรมการดำเนินการพิจารณา

4. โครงการที่จะลงนามกับ สอ.มก. จะต้องผ่านการกลั่นกรองและเห็นชอบจากที่ประชุมคณบดีและสภามหาวิทยาลัย ส่วนการลงนามในบันทึกข้อตกลง (MOU) ในส่วนของมหาวิทยาลัยนั้น อธิการบดีเป็นผู้ลงนาม



วาระที่ 4

**พิจารณาอนุมัติงบประมาณ
งบกำไรขาดทุน และงบกระแสเงินสด
ประจำปี 2555**





หนังสือรับรองของสหกรณ์

สหกรณ์ออมทรัพย์มหาวิทยาลัยเกษตรศาสตร์ จำกัด

วันที่ 15 มกราคม 2556

เรียน นายเจริญ ศรีแสง

หนังสือรับรองฉบับนี้ให้ไว้เพื่อประโยชน์ของท่านในการตรวจสอบงบการเงิน ของสหกรณ์ออมทรัพย์ มหาวิทยาลัยเกษตรศาสตร์ จำกัด สำหรับปีสิ้นสุดวันที่ 31 ธันวาคม 2555 เพื่อแสดงความเห็นว่างบการเงินดังกล่าวแสดงฐานะการเงิน ณ วันที่ 31 ธันวาคม 2555 ผลการดำเนินงานและกระแสเงินสด สำหรับปีสิ้นสุดวันเดียวกันของสหกรณ์ออมทรัพย์มหาวิทยาลัยเกษตรศาสตร์ จำกัด โดยถูกต้องตามที่ควรในสาระสำคัญ ตามระเบียบที่นายทะเบียนสหกรณ์กำหนดหรือไม่

ข้าพเจ้าเป็นผู้รับผิดชอบในความถูกต้องและครบถ้วนของข้อมูลในงบการเงินที่ท่านตรวจสอบ ซึ่งงบการเงินดังกล่าวได้จัดทำขึ้นตามระเบียบที่นายทะเบียนสหกรณ์กำหนด

ข้าพเจ้าขอรับรองรายละเอียดเกี่ยวกับงบการเงินที่ท่านตรวจสอบตามที่ข้าพเจ้าทราบ และคิดว่าควรจะเป็นดังต่อไปนี้

1. งบการเงินไม่มีการแสดงข้อมูลที่ขัดต่อข้อเท็จจริงอันเป็นสาระสำคัญ ซึ่งรวมถึงการละเว้นการ แสดงรายการและข้อมูลต่าง ๆ
2. ข้าพเจ้าได้จัดเอกสารหลักฐานและข้อมูลดังต่อไปนี้ให้ท่านตรวจสอบครบถ้วนแล้ว คือ
 - 2.1 บันทึกทางการบัญชี เอกสารหลักฐานประกอบรายการบัญชี และข้อมูลอื่นที่เกี่ยวข้องทั้งหมด
 - 2.2 รายงานการประชุมคณะกรรมการดำเนินการและรายงานการประชุมใหญ่
3. ไม่มีรายการผิดปกติที่เกี่ยวข้องกับการกระทำ ของคณะกรรมการดำเนินการหรือเจ้าหน้าที่ของสหกรณ์ ผู้ซึ่งมีหน้าที่สำคัญเกี่ยวกับระบบบัญชี และระบบการควบคุมภายใน หรือรายการผิดปกติที่มีผลกระทบอย่างเป็นทางการเป็นสาระสำคัญต่องบการเงิน
4. สหกรณ์ได้ปฏิบัติตามเงื่อนไขของสัญญาทั้งหมด ซึ่งหากไม่ปฏิบัติตามอาจมีผลกระทบอย่างมี สาระสำคัญต่องบการเงิน นอกจากนี้ สหกรณ์ได้ปฏิบัติตามระเบียบและข้อกำหนดของหน่วยงานราชการ หรือหน่วยงานที่กำกับดูแล ซึ่งหากไม่ปฏิบัติตามอาจมีผลกระทบอย่างมี สาระสำคัญต่องบการเงิน
5. สหกรณ์ไม่ได้รับหนังสือแจ้งจากหน่วยราชการอันมีผลต่องบการเงิน เพราะมิได้ปฏิบัติตาม กฎหมายหรือข้อบังคับ ซึ่งรวมถึงการถูกเรียกขตเซช หรือถูกประเมินภาษีอากร หรือมีหนี้สิน ที่อาจเกิดขึ้นในภายหน้า ซึ่งควรจะได้นำมาพิจารณาเปิดเผยในหมายเหตุประกอบงบการเงิน หรือใช้เป็นหลักเกณฑ์ในการตั้งสำรองค่าเสียหายที่อาจเกิดขึ้น
6. รายการหรือข้อมูลดังต่อไปนี้มีการบันทึกหรือเปิดเผยไว้อย่างเพียงพอและเหมาะสมในงบการเงิน



- 6.1 รายการธุรกิจที่มีกับสาขาของสหกรณ์หรือบุคคลอื่น
- 6.2 ข้อตกลงกับสถาบันการเงินเกี่ยวกับภาระผูกพันเงินฝาก หรือข้อจำกัดการใช้เงินกู้
- 6.3 สินทรัพย์ที่ใช้เป็นหลักประกัน
7. สหกรณ์มีกรรมสิทธิ์ในสินทรัพย์ทั้งหมดอย่างถูกต้องตามกฎหมาย และไม่มีภาระผูกพันหรือข้อผูกมัดใด ๆ ในสินทรัพย์ของสหกรณ์ เว้นแต่ที่ได้เปิดเผยไว้ในหมายเหตุประกอบงบการเงิน
8. สหกรณ์ได้บันทึกหรือเปิดเผยรายการหนี้สินทั้งหมดของสหกรณ์ ทั้งที่เกิดขึ้นแล้ว และอาจเกิดขึ้นในภายหน้าไว้อย่างเหมาะสม รวมทั้งได้มีการเปิดเผยไว้ในหมายเหตุประกอบงบการเงินเกี่ยวกับหลักประกันทั้งหมดที่สหกรณ์ให้แก่บุคคลที่สาม นอกจากนี้สหกรณ์ไม่มีคดีฟ้องร้องอื่นและไม่มีคดีที่คาดว่าจะเกิดขึ้น
9. นอกจากเรื่องที่อยู่อธิบายไว้ในหมายเหตุประกอบงบการเงินแล้ว ไม่มีเหตุการณ์ใดเกิดขึ้นหรือไม่ปรากฏข้อเท็จจริงใดที่มีผลกระทบต่องบการเงินอย่างมีสาระสำคัญ ซึ่งต้องนำมาปรับปรุงงบการเงินหรือเปิดเผยในหมายเหตุประกอบงบการเงินอีก

ขอแสดงความนับถือ

(รศ.วุฒิชัย กปิลกาญจน์)

ประธานกรรมการ

(นางสาวสมศรี หลิมตระกูล)

ผู้จัดการ



รายงานผู้สอบบัญชี

เสนอ นายทะเบียนสหกรณ์

ข้าพเจ้าได้ตรวจสอบงบดุล ณ วันที่ 31 ธันวาคม 2555 และ 2554 งบกำไรขาดทุน และงบกระแสเงินสด สำหรับปีสิ้นสุดวันเดียวกันของแต่ละปีของสหกรณ์ออมทรัพย์มหาวิทยาลัยเกษตรศาสตร์ จำกัด ซึ่งคณะกรรมการดำเนินการของสหกรณ์เป็นผู้รับผิดชอบต่อความถูกต้อง และความครบถ้วนของข้อมูลในงบการเงินเหล่านี้ ส่วนข้าพเจ้าเป็นผู้รับผิดชอบในการแสดงความเห็นต่องบการเงินดังกล่าวจากผลการตรวจสอบของข้าพเจ้า

ข้าพเจ้าได้ปฏิบัติงานตรวจสอบตามมาตรฐานการสอบบัญชีที่รับรองทั่วไป และตามระเบียบที่นายทะเบียนสหกรณ์กำหนด ซึ่งกำหนดให้ข้าพเจ้าต้องวางแผนและปฏิบัติงานเพื่อให้ได้ความเชื่อมั่นอย่างมีเหตุผลว่างบการเงินแสดงข้อมูลที่ขัดต่อข้อเท็จจริงอันเป็นสาระสำคัญหรือไม่ การตรวจสอบรวมถึงการใช้วิธีการทดสอบ หลักฐานประกอบรายการทั้งที่เป็นจำนวนเงินและการเปิดเผยข้อมูลในงบการเงิน การประเมินความเหมาะสมของหลักการบัญชีที่สหกรณ์ใช้ และประมาณการเกี่ยวกับรายการทางการเงินที่เป็นสาระสำคัญ ซึ่งคณะกรรมการดำเนินการเป็นผู้จัดทำขึ้น ตลอดจนการประเมินถึงความเหมาะสมของการแสดงรายการที่นำเสนอในงบการเงินโดยรวม ข้าพเจ้าเชื่อว่าการตรวจสอบดังกล่าวให้ข้อสรุปที่เป็นเกณฑ์อย่างเหมาะสมในการแสดงความเห็นของข้าพเจ้า

ข้าพเจ้าเห็นว่างบการเงินข้างต้นนี้แสดงฐานะการเงิน ณ วันที่ 31 ธันวาคม 2555 และ 2554 ผลการดำเนินงานและกระแสเงินสด สำหรับปีสิ้นสุดวันเดียวกันของแต่ละปีของสหกรณ์ออมทรัพย์มหาวิทยาลัยเกษตรศาสตร์ จำกัด โดยถูกต้องตามที่ควรในสาระสำคัญตามระเบียบที่นายทะเบียนสหกรณ์กำหนด

(นายเจริญ ศรีแสง)

ผู้สอบบัญชี

237/56 ซอยติวานนท์ 45
ถ.ติวานนท์ อ.เมือง
จ.นนทบุรี
วันที่ 15 มกราคม 2556



สภรณออมกรณยมหาวทยาลัยเกษตรศาสตร จํากัด

งบดุล

ณ วันที่ 31 ธันวาคม 2555 และ 2554

		ปี 2555	ปี 2554
	หมายเหตุ	บาท	บาท
สินทรัพย์			
สินทรัพย์หมุนเวียน			
เงินสดและเงินฝากธนาคาร	2	233,837,799.49	85,649,246.81
เงินฝากสภรณอื่น	3	516,042,684.21	260,052,133.03
เงินลงทุนระยะสั้น	4	2,863,637,605.37	2,325,436,517.37
เงินใหุกูยมระยะสั้น - สุทธิ	5	1,239,182,154.97	1,042,150,449.73
ลูกหนี้ระยะสั้น - สุทธิ	6	2,941,619.88	312,388.44
ดอกเบี้ยเงินใหุกู้คํารับ - สุทธิ	7	48,719,507.02	29,883,416.76
สินทรัพย์หมุนเวียนอื่น	8	<u>154,422,773.08</u>	<u>137,834,929.90</u>
รวมสินทรัพย์หมุนเวียน		<u>5,058,784,144.02</u>	<u>3,881,319,082.04</u>
สินทรัพย์ไม่หมุนเวียน			
เงินลงทุนระยะยาว	4	9,370,229,732.10	10,042,006,571.20
เงินใหุกูยมระยะยาว - สุทธิ	5	7,420,777,281.83	5,581,406,754.38
ที่ดิน อาคาร และอุปกรณ์ - สุทธิ	9	20,059,653.69	17,664,295.19
สินทรัพย์ไม่มีตัวตน	10	74,936,692.57	83,320,305.30
สินทรัพย์ไม่หมุนเวียนอื่น	11	<u>20,500.00</u>	<u>23,336,576.34</u>
รวมสินทรัพย์ไม่หมุนเวียน		<u>16,886,023,860.19</u>	<u>15,747,734,502.41</u>
รวมสินทรัพย์		<u>21,944,808,004.21</u>	<u>19,629,053,584.45</u>



หมายเหตุ	ปี 2555 บาท	ปี 2554 บาท
หนี้สินและทุนของสหกรณ์		
หนี้สินหมุนเวียน		
เงินกู้ยืมระยะสั้น	12 -	1,629,347,500.00
ธุรกรรมซื้อคืนภาคเอกชน	13 370,000,000.00	700,000,000.00
เงินรับฝาก	14 14,857,331,678.38	11,179,432,037.34
หนี้สินหมุนเวียนอื่น	15 <u>118,255,347.24</u>	<u>108,643,050.65</u>
รวมหนี้สินหมุนเวียน	<u>15,345,587,025.62</u>	<u>13,617,422,587.99</u>
หนี้สินไม่หมุนเวียน		
หนี้สินไม่หมุนเวียนอื่น	16 <u>12,210,160.34</u>	<u>11,560,070.29</u>
รวมหนี้สินไม่หมุนเวียน	<u>12,210,160.34</u>	<u>11,560,070.29</u>
รวมหนี้สิน	<u>15,357,797,185.96</u>	<u>13,628,982,658.28</u>
ทุนของสหกรณ์		
ทุนเรือนหุ้น (มูลค่าหุ้นละ 10 บาท)		
หุ้นที่ชำระเต็มมูลค่าแล้ว	4,813,769,970.00	4,386,841,140.00
ทุนสำรอง	727,484,174.76	656,044,156.06
ทุนสะสมตามข้อบังคับ ระเบียบ และอื่นๆ	17 178,108,653.82	126,198,293.81
กำไรจากเงินลงทุนที่ยังไม่เกิดขึ้น	18 283,858,063.26	322,816,345.16
กำไรสุทธิประจำปี	<u>583,789,956.41</u>	<u>508,170,991.14</u>
รวมทุนของสหกรณ์	<u>6,587,010,818.25</u>	<u>6,000,070,926.17</u>
รวมหนี้สินและทุนของสหกรณ์	<u>21,944,808,004.21</u>	<u>19,629,053,584.45</u>

หมายเหตุประกอบงบการเงินเป็นส่วนหนึ่งของงบการเงินนี้

(ลงชื่อ) 
 (รศ.วุฒิชัย กปิลาภญจน์)
 ประธานกรรมการ

(ลงชื่อ) 
 (นายสุพจน์ ยุตติยงค์)
 เลขานุการ
 วันที่ 15 มกราคม 2556



สหกรณ์ออมทรัพย์มหาวิทยาลัยเกษตรศาสตร์ จำกัด

งบกำไรขาดทุน

สำหรับปีสิ้นสุดวันที่ 31 ธันวาคม 2555 และ 2554

หมายเหตุ	ปี 2555		ปี 2554	
	บาท	%	บาท	%
รายได้ดอกเบี้ยและผลตอบแทนจากการลงทุน				
ดอกเบี้ยรับจากเงินให้กู้ยืมและเงินฝาก				
ดอกเบี้ยรับเงินให้กู้แก่สมาชิก	286,023,327.67	26.22	238,469,864.31	25.30
ดอกเบี้ยรับเงินให้กู้แก่สหกรณ์อื่น	100,130,787.42	9.18	86,875,387.13	9.22
ดอกเบี้ยรับเงินฝาก	22,443,936.95	2.06	2,173,591.24	0.23
รวมดอกเบี้ยรับจากเงินให้กู้ยืมและเงินฝาก	408,598,052.04	37.46	327,518,842.68	34.75
ผลตอบแทนจากการลงทุน				
ดอกเบี้ยรับจากการลงทุน	625,194,590.86	57.30	588,349,010.64	62.42
เงินปันผล	39,752,749.66	3.64	26,596,730.68	2.82
กำไรจากการจำหน่ายเงินลงทุน	17,479,210.51	1.60	104,753.40	0.01
รวมผลตอบแทนจากการลงทุน	682,426,551.03	62.54	615,050,494.72	65.25
รวมรายได้ดอกเบี้ยและผลตอบแทนจากการลงทุน	1,091,024,603.07	100.00	942,569,337.40	100.00
ค่าใช้จ่ายดอกเบี้ย				
เงินรับฝาก				
ดอกเบี้ยจ่ายเงินฝากออมทรัพย์	5,756,929.94	0.53	5,031,189.25	0.54
ดอกเบี้ยจ่ายเงินฝากออมทรัพย์พิเศษ	319,411,579.32	29.28	237,823,855.32	25.23
ดอกเบี้ยจ่ายเงินฝากประจำ	101,906,399.00	9.34	58,346,766.09	6.19
รวมดอกเบี้ยจ่ายเงินรับฝาก	427,074,908.26	39.15	301,201,810.66	31.96
เงินกู้ยืมระยะสั้น				
ดอกเบี้ยจ่ายเงินกู้ยืมระยะสั้น	24,711,460.76	2.26	57,964,635.15	6.15
ดอกเบี้ยจ่ายตัวสัญญาใช้เงิน	7,462,156.26	0.68	31,397,981.93	3.33
รวมดอกเบี้ยจ่ายเงินกู้ยืมระยะสั้น	32,173,617.02	2.94	89,362,617.08	9.48
รวมค่าใช้จ่ายดอกเบี้ยและเงินกู้ยืม	459,248,525.28	42.09	390,564,427.74	41.44



หมายเหตุ	ปี 2555		ปี 2554	
	บาท	%	บาท	%
หัก หนี้สงสัยจะสูญ-ลูกหนี้ (รับคืน)	(560,214.54)	(0.05)	(3,167,841.45)	(0.34)
รายได้ดอกเบี้ยและผลตอบแทนจากการลงทุนสุทธิ	632,336,292.33	57.96	555,172,751.11	58.90
บวก รายได้ที่มีใช้ดอกเบี้ย				
รายได้จากการใช้ประโยชน์ในอาคาร สอ.มก.	7,301,670.00	0.67	5,850,000.00	0.62
รายได้ค่าธรรมเนียมสมาชิกแรกเข้า	79,700.00	0.01	62,000.00	0.01
รายได้อื่น	179,421.88	0.02	113,756.53	0.01
รวมรายได้ที่มีใช้ดอกเบี้ย	7,560,791.88	0.70	6,025,756.53	0.64
หัก ค่าใช้จ่ายในการดำเนินงาน				
ค่าใช้จ่ายเกี่ยวกับเจ้าหน้าที่				
เงินเดือนและค่าจ้าง	10,946,561.20	1.00	10,299,468.40	1.09
เงินบำเหน็จเจ้าหน้าที่	706,023.20	0.06	1,104,933.45	0.12
ค่าเบี้ยเลี้ยงและค่าพาหนะ	203,961.00	0.02	161,502.00	0.02
สวัสดิการเจ้าหน้าที่	3,545,178.89	0.32	3,142,146.57	0.33
เงินรางวัลพิเศษ	2,700,000.00	0.25	2,200,000.00	0.23
ค่าใช้จ่ายในการประชุม/อบรมสัมมนา	59,608.00	0.01	206,900.00	0.02
โครงการร่วมใจจากกัน	1,178,424.81	0.11	-	-
รวมค่าใช้จ่ายเกี่ยวกับเจ้าหน้าที่	19,339,757.10	1.77	17,114,950.42	1.81
ค่าใช้จ่ายเกี่ยวกับ อาคาร สถานที่และอุปกรณ์				
ค่าเสื่อมราคา	2,089,111.50	0.19	2,004,711.22	0.21
ค่าตัดจ่ายสิทธิการใช้ประโยชน์การใช้อาคารและซอฟต์แวร์	9,241,712.73	0.85	9,987,524.13	1.06
ค่าซ่อมแซมและบำรุงรักษา	1,184,520.05	0.11	983,885.26	0.10
ค่าสาธารณูปโภค	1,465,480.39	0.13	1,202,864.61	0.13
ค่าน้ำมันเชื้อเพลิง	50,782.00	0.01	77,317.00	0.01
ค่าเบี้ยประกันภัยและภาษี	42,817.97	0.01	36,194.14	0.00
รวมค่าใช้จ่ายเกี่ยวกับ อาคาร สถานที่และอุปกรณ์	14,074,424.64	1.30	14,292,496.36	1.51



หมายเหตุ	ปี 2555		ปี 2554		
	บาท	%	บาท	%	
ค่าใช้จ่ายเกี่ยวกับสมาชิก					
ค่าใช้จ่ายในการจัดสัมมนาเกี่ยวกับสมาชิก	3,922,027.22	0.36	3,248,507.00	0.34	
ค่าใช้จ่ายในการประชาสัมพันธ์ข่าวสาร และบริการสมาชิก	3,325,028.53	0.30	3,418,713.32	0.36	
ค่าเบี้ยประกันอุบัติเหตุสมาชิก	758,237.75	0.07	685,080.00	0.07	
ค่าหุ้นให้สมาชิกประจำปี	2,050,250.00	0.19	1,930,250.00	0.20	
ค่าสมนาคุณของให้สมาชิก	-	-	2,160,000.00	0.23	
ค่าใช้จ่ายจัดการประชุมใหญ่	824,538.50	0.08	872,036.50	0.09	
ค่าธรรมเนียมบัตรสมาชิก	1,520,000.00	0.14	1,400,000.00	0.15	
รวมค่าใช้จ่ายเกี่ยวกับสมาชิก	12,400,082.00	1.14	13,714,586.82	1.44	
ค่าใช้จ่ายดำเนินงานอื่น					
ค่าเบี้ยประชุม	19	1,079,600.00	0.10	1,054,800.00	0.11
ค่าเบี้ยเลี้ยงและค่าพาหนะ		265,400.00	0.02	317,049.00	0.03
ค่าสอบบัญชี ค่าตรวจสอบกิจการ และค่าตรวจสอบภายใน		542,000.00	0.05	514,000.00	0.05
ค่าสนับสนุนกิจกรรมของมหาวิทยาลัยเกษตรศาสตร์		3,620,300.00	0.33	1,405,527.72	0.15
ค่าเครื่องเขียนแบบพิมพ์		337,892.64	0.03	309,781.42	0.03
ค่าวัสดุสำนักงาน		712,583.50	0.07	741,829.47	0.08
ค่ารับรอง		167,830.20	0.02	116,262.01	0.01
ค่าใช้จ่ายดำเนินคดี		143,591.03	0.01	263,493.57	0.03
ค่าธรรมเนียมธนาคาร		146,158.99	0.01	268,630.42	0.03
ค่าสมนาคุณ		980,800.00	0.09	862,950.00	0.09
ค่าใช้จ่ายในการเยี่ยมลูกค้าและสนับสนุนกิจกรรมสหกรณ์ต่างๆ		452,950.60	0.04	716,813.25	0.08
ค่าใช้จ่ายอื่น		1,843,757.10	0.17	1,334,346.04	0.14
รวมค่าใช้จ่ายในการดำเนินงานอื่น		10,292,864.06	0.94	7,905,482.90	0.83
รวมค่าใช้จ่ายในการดำเนินงานทั้งสิ้น		56,107,127.80	5.15	53,027,516.50	5.59
กำไรสุทธิ		583,789,956.41	53.51	508,170,991.14	53.95



สหกรณ์ออมทรัพย์มหาวิทยาลัยเกษตรศาสตร์ จำกัด

งบกระแสเงินสด

สำหรับปีสิ้นสุดวันที่ 31 ธันวาคม 2555 และ 2554

		ปี 2555	ปี 2554
		บาท	บาท
กระแสเงินสดจากการดำเนินงาน			
กำไรสุทธิ		583,789,956.41	508,170,991.14
รายการปรับปรุงเพื่อกระทบยอดกำไรสุทธิเป็นเงินสดสุทธิจากกิจกรรมดำเนินงาน			
ค่าเสื่อมราคาสินทรัพย์	เพิ่มขึ้น (ลดลง)	2,089,111.50	2,004,711.22
ค่าตัดจ่ายสินทรัพย์ไม่มีตัวตน	เพิ่มขึ้น (ลดลง)	9,241,712.73	9,987,524.13
หนี้สงสัยจะสูญ	เพิ่มขึ้น (ลดลง)	(560,214.54)	(3,167,841.45)
ดอกเบี้ยเงินลงทุนค้างรับ	(เพิ่มขึ้น) ลดลง	6,957,370.17	(42,889,024.12)
ดอกเบี้ยเงินฝากสหกรณ์อื่นค้างรับ	(เพิ่มขึ้น) ลดลง	(324,825.65)	(910,356.17)
ดอกเบี้ยเงินให้สหกรณ์อื่นกู้ยืมค้างรับ	(เพิ่มขึ้น) ลดลง	(1,550,958.58)	(40,501.44)
ดอกเบี้ยเงินโครงการพิเศษ มก. ค้างรับ	(เพิ่มขึ้น) ลดลง	(17,285,131.68)	(14,125,814.60)
ดอกเบี้ยเงินฝากออมทรัพย์ค้างจ่าย	เพิ่มขึ้น (ลดลง)	78,357.85	(4,227.21)
ดอกเบี้ยเงินฝากออมทรัพย์พิเศษค้างจ่าย	เพิ่มขึ้น (ลดลง)	7,116,392.80	(1,513,923.14)
ดอกเบี้ยเงินฝากประจำค้างจ่าย	เพิ่มขึ้น (ลดลง)	23,036,819.66	(13,957,192.83)
ดอกเบี้ยตัวสัญญาใช้เงินค้างจ่าย	เพิ่มขึ้น (ลดลง)	(20,621,827.11)	20,621,827.11
ดอกเบี้ยเงินกู้ธนาคารค้างจ่าย	เพิ่มขึ้น (ลดลง)	(1,063,370.54)	1,109,000.01
ค่าสอบบัญชีค้างจ่าย	เพิ่มขึ้น (ลดลง)	55,000.00	(60,000.00)
เงินประกันสังคมค้างจ่าย	เพิ่มขึ้น (ลดลง)	(6,064.00)	4,332.00
สำรองบำเหน็จเจ้าหน้าที่	เพิ่มขึ้น (ลดลง)	(572,339.95)	1,104,933.45
ค่าจ้างทั่วไปค้างจ่าย	เพิ่มขึ้น (ลดลง)	(176,309.42)	(254,616.58)
เงินประกันกลุ่มสมาชิกค้างจ่าย	เพิ่มขึ้น (ลดลง)	(214,062.41)	188,145.53
ค่าใช้จ่ายเบ็ดเตล็ดค้างจ่าย	เพิ่มขึ้น (ลดลง)	-	(100,000.00)
ค่าใช้จ่ายสรรหากรรมการฯค้างจ่าย	เพิ่มขึ้น (ลดลง)	(591,145.75)	591,145.75
กำไรจากการดำเนินงานก่อนการเปลี่ยนแปลง			
ในสินทรัพย์และหนี้สินดำเนินงาน		589,398,471.49	466,759,112.80



		ปี 2555 บาท	ปี 2554 บาท
สินทรัพย์ดำเนินงาน (เพิ่มขึ้น) ลดลง			
ลูกหนี้เงินให้กู้แก่สมาชิก	(เพิ่มขึ้น) ลดลง	(138,573,835.38)	(324,283,107.43)
ลูกหนี้เงินให้สหกรณ์อื่นกู้ยืม	(เพิ่มขึ้น) ลดลง	(1,592,850,000.00)	10,637,950.00
โครงการจัดหาอาคารและครุภัณฑ์ฯ มก.	(เพิ่มขึ้น) ลดลง	(304,978,397.31)	(307,395,139.86)
ลูกหนี้เงินยืมทดลอง	(เพิ่มขึ้น) ลดลง	200,000.00	(200,000.00)
เงินรอเรียกเก็บ	(เพิ่มขึ้น) ลดลง	-	4,975.00
ลูกหนี้ระหว่างดำเนินคดี	(เพิ่มขึ้น) ลดลง	(3,615,868.65)	13,750,707.02
ลูกหนี้ตามคำพิพากษา	(เพิ่มขึ้น) ลดลง	1,346,851.75	485,133.13
เครื่องเขียนแบบพิมพ์	(เพิ่มขึ้น) ลดลง	95,688.64	(31,857.08)
เงินปันผลเฉลี่ยคืนตลาดเคลื่อน	(เพิ่มขึ้น) ลดลง	-	22,680.46
เงินทดลองดำเนินคดี	(เพิ่มขึ้น) ลดลง	-	(4,948.00)
หนี้สินดำเนินงาน เพิ่มขึ้น (ลดลง)			
เงินกองทุน เอโอเอ ค้างจ่าย	เพิ่มขึ้น (ลดลง)	(5,300.00)	80,800.00
เงินค้ำประกัน	เพิ่มขึ้น (ลดลง)	1,222,430.00	501,325.00
ค่าเบี้ยประกันภัยผู้ค้ำประกันค้างจ่าย	เพิ่มขึ้น (ลดลง)	(81,412.83)	126,388.88
ค่าเบี้ยประกันภัยอุบัติเหตุค้างจ่าย	เพิ่มขึ้น (ลดลง)	7,568.43	-
เงินสมนาคุณค้างจ่าย	เพิ่มขึ้น (ลดลง)	120,000.00	1,400,000.00
ค่าครุภัณฑ์ค้างจ่าย	เพิ่มขึ้น (ลดลง)	(131,610.00)	2,240,000.00
สินทรัพย์ระหว่างปรับปรุงค้างจ่าย	เพิ่มขึ้น (ลดลง)	-	2,900,000.00
ภาษีเงินได้หัก ณ ที่จ่าย	เพิ่มขึ้น (ลดลง)	(120,281.52)	1,171,934.37
เงินรอจ่ายคืน	เพิ่มขึ้น (ลดลง)	(1,117,074.35)	931,685.16
บัญชีพักเจ้าหน้าที่เอเอ็ม	เพิ่มขึ้น (ลดลง)	(1,658,270.00)	2,694,330.00
รายได้รับล่วงหน้า	เพิ่มขึ้น (ลดลง)	418,750.00	-
เงินโครงการสงเคราะห์ค้างจ่าย	เพิ่มขึ้น (ลดลง)	17,070.00	21,285.00
เงินสดสุทธิได้มา (ใช้ไป) จากกิจกรรมดำเนินงาน		(1,450,305,219.73)	(128,186,745.55)
กระแสเงินสดจากกิจกรรมลงทุน			
เงินลงทุนระยะสั้น	(เพิ่มขึ้น) ลดลง	(519,994,652.00)	(443,267,211.78)
เงินลงทุนระยะยาว	(เพิ่มขึ้น) ลดลง	614,612,121.20	398,713,374.00



		ปี 2555	ปี 2554
		บาท	บาท
เงินสดจ่ายสิทธิประโยชน์ในซอฟต์แวร์	(เพิ่มขึ้น) ลดลง	(192,600.00)	-
เงินสดจ่ายสินทรัพย์ระหว่างปรับปรุง	(เพิ่มขึ้น) ลดลง	(160.00)	(2,900,000.00)
เงินสดจ่ายซื้อครุภัณฑ์	(เพิ่มขึ้น) ลดลง	(572,620.00)	(3,370,539.77)
เงินสดสุทธิได้มา (ใช้ไป) จากกิจกรรมลงทุน		<u>93,852,089.20</u>	<u>(50,824,377.55)</u>
กระแสเงินสดจากกิจกรรมจัดหาเงิน			
เงินรับฝากออมทรัพย์	เพิ่มขึ้น (ลดลง)	(8,680,520.85)	31,053,916.94
เงินรับฝากออมทรัพย์พิเศษ	เพิ่มขึ้น (ลดลง)	2,150,586,254.74	(1,181,221,298.03)
เงินรับฝากประจำ	เพิ่มขึ้น (ลดลง)	1,535,993,907.15	(390,402,596.62)
เงินกู้ธนาคารระยะสั้น	เพิ่มขึ้น (ลดลง)	(830,000,000.00)	390,000,000.00
เงินปันผลเฉลี่ยคืนค้างจ่าย	เพิ่มขึ้น (ลดลง)	-	28,124.22
ธุรกรรมซื้อคืนภาคเอกชน	เพิ่มขึ้น (ลดลง)	(330,000,000.00)	700,000,000.00
ตัวสัญญาใช้เงิน	เพิ่มขึ้น (ลดลง)	(799,347,500.00)	799,347,500.00
ทุนเรือนหุ้น	เพิ่มขึ้น (ลดลง)	426,928,830.00	449,776,170.00
เงินสดรับเงินปันผล	เพิ่มขึ้น (ลดลง)	-	3,800.00
เงินสดรับค้ำมัดจำเงินโครงการสัมมนาสมาชิก	เพิ่มขึ้น (ลดลง)	16,314.88	-
เงินสดจ่ายปันผล	เพิ่มขึ้น (ลดลง)	(266,940,301.07)	(234,061,047.04)
เงินสดจ่ายเฉลี่ยคืน	เพิ่มขึ้น (ลดลง)	(66,635,534.58)	(58,396,978.16)
เงินสดจ่ายโบนัสกรรมการและเจ้าหน้าที่	เพิ่มขึ้น (ลดลง)	(6,860,308.38)	(6,984,570.00)
เงินสดจ่ายทุนสาธารณประโยชน์	เพิ่มขึ้น (ลดลง)	(12,535,974.00)	(13,033,040.00)
เงินสดจ่ายทุนสวัสดิการสมาชิก	เพิ่มขึ้น (ลดลง)	(31,882,933.50)	(31,735,403.00)
เงินสดจ่ายค่าบำรุงสันนิบาตสหกรณ์	เพิ่มขึ้น (ลดลง)	(10,000.00)	(10,000.00)
เงินสดได้มาจากกิจกรรมจัดหาเงิน		<u>1,760,632,234.39</u>	<u>454,364,578.31</u>
เงินสดสุทธิ เพิ่มขึ้น/(ลดลง)		404,179,103.86	275,353,455.21
เงินสด ณ วันต้นปี		<u>345,701,379.84</u>	<u>70,347,924.63</u>
เงินสด ณ วันสิ้นปี		<u>749,880,483.70</u>	<u>345,701,379.84</u>



สหกรณ์ออมทรัพย์มหาวิทยาลัยเกษตรศาสตร์ จำกัด

หมายเหตุประกอบงบการเงิน

สำหรับปีสิ้นสุดวันที่ 31 ธันวาคม 2555 และ 2554

1. สรุปนโยบายการบัญชีที่สำคัญ

- สหกรณ์บันทึกบัญชีโดยใช้เกณฑ์คงค้าง
- สหกรณ์รับรู้รายได้ดอกเบี้ยตามเกณฑ์สัดส่วนของเวลา ส่วนจำนวนรายได้จะเท่ากับอัตราดอกเบี้ยคูณด้วยจำนวนเงินต้นที่ค้างชำระตามระยะเวลาที่กู้ยืม
- สหกรณ์รับรู้รายได้ (ขาดทุน) จากการจำหน่ายเงินลงทุนชนิดเดียวกันเพียงบางส่วน โดยกำหนดให้คำนวณราคาตามบัญชีต่อหน่วยโดยวิธีถัวเฉลี่ยถ่วงน้ำหนัก
- เงินลงทุนระยะสั้น/ เงินลงทุนระยะยาวที่เป็นเงินลงทุนในหลักทรัพย์ที่ไม่อยู่ในความต้องการของตลาดแสดงด้วยราคาทุน สำหรับเงินลงทุนระยะสั้น/ เงินลงทุนระยะยาวที่เป็นเงินลงทุนในหลักทรัพย์ที่อยู่ในความต้องการของตลาดแสดงด้วยมูลค่ายุติธรรม ทั้งนี้ สหกรณ์รับรู้การเปลี่ยนแปลงมูลค่าของเงินลงทุนเป็นกำไร (ขาดทุน) จากเงินลงทุนที่ยังไม่เกิดขึ้น โดยแสดงเป็นรายการแยกต่างหากในสวนทุนของสหกรณ์และจะรับรู้เป็นรายได้ หรือค่าใช้จ่ายในงบกำไรขาดทุนเมื่อสหกรณ์ได้จำหน่ายเงินลงทุนนั้น
- สหกรณ์ตั้งค่าเผื่อหนี้สงสัยจะสูญตามหลักเกณฑ์ที่กำหนดไว้ในระเบียบนายทะเบียนสหกรณ์ว่าด้วยการจัดขึ้นคุณภาพลูกหนี้เงินกู้และการเผื่อหนี้สงสัยจะสูญ พ.ศ. 2544 และจากการพิจารณาร้อยละของยอดลูกหนี้ ณ วันสิ้นปีตามอายุของหนี้ที่ค้างชำระของลูกหนี้แต่ละราย ซึ่งเป็นจำนวนที่เพียงพอสำหรับการขาดทุนซึ่งอาจเกิดขึ้น
- สหกรณ์ตีราคาวัสดุคงเหลือ/ ของใช้สิ้นเปลืองตามราคาทุน
- ค่าเสื่อมราคาอาคารและอุปกรณ์ คำนวณโดยวิธีเส้นตรงในอัตราที่นายทะเบียนสหกรณ์กำหนด ทั้งนี้ ยกเว้นที่ดิน
- สิทธิประโยชน์ในอาคารตัดจ่ายตามอายุการใช้ประโยชน์
- สิทธิในการใช้ซอฟต์แวร์ต่าง ๆ ตัดจ่ายตามการเปลี่ยนแปลงการใช้ซอฟต์แวร์ใหม่
- ค่าซ่อมบำรุง ค่าซ่อมแซม รวมทั้งการซื้อมาเปลี่ยนแทนสำหรับสินทรัพย์รายการย่อย ๆ ถือเป็นค่าใช้จ่ายหักจากรายได้ การต่อเติมหรือเพิ่มเติมอาคารและอุปกรณ์รายใหญ่ ๆ ถือเป็นราคาทุนของสินทรัพย์
- เงินสดในงบกระแสเงินสด หมายถึง เงินสดในมือ เงินฝากธนาคารทุกประเภทและเงินฝากสหกรณ์ทุกประเภท ทั้งนี้รวมถึงเงินฝากธนาคารและเงินฝากสหกรณ์ที่นำไปเป็นหลักทรัพย์ค้ำประกันหนี้สินด้วย
- สัญญาของธุรกรรมซื้อคืนภาคเอกชนจะเป็นธุรกรรมซื้อขายขาด แต่การบันทึกบัญชีจะถือว่าเป็นการกู้ยืมโดยมี" หลักประกัน" ซึ่งเป็นไปตามเนื้อหา (substance) ของธุรกรรม ซึ่งได้บันทึกบัญชีตามแนวปฏิบัติในการบันทึกบัญชีสำหรับธุรกรรมซื้อคืนของสมาคมนักบัญชีและผู้สอบบัญชีรับอนุญาตแห่งประเทศไทย



2. เงินสดและเงินฝากธนาคาร ประกอบด้วย

	ปี 2555	ปี 2554
	บาท	บาท
เงินสด	388,966.84	415,299.01
เงินฝากธนาคาร		
กระแสรายวัน	273,669.54	141,557.72
ออมทรัพย์	133,175,163.11	85,092,390.08
บัตรเงินฝาก	100,000,000.00	-
รวม	233,837,799.49	85,649,246.81

เงินฝากธนาคารกรุงศรีอยุธยา จำกัด (มหาชน) สาขาซอย มก. ประเภทออมทรัพย์ เลขที่ 374-1-19267-2 จำนวนเงิน 10,637.72 บาท สหกรณ์ฯ ได้นำไปค้ำประกันการส่งไปรษณีย์รายเดือนต่อการสื่อสารแห่งประเทศไทย ในวงเงิน 10,000.00 บาท

3. เงินฝากสหกรณ์อื่น ประกอบด้วย

	ปี 2555	ปี 2554
	บาท	บาท
ชุมนุมสหกรณ์ธนกิจไทย จำกัด	500,000,000.00	250,000,000.00
สหกรณ์บริการถาวรพัฒนา จำกัด	10,000,000.00	10,000,000.00
สหกรณ์เกษตรสามผง จำกัด	6,000,000.00	-
สหกรณ์ออมทรัพย์กรมป่าไม้ จำกัด	10,861.51	10,749.84
สหกรณ์ออมทรัพย์กรมพัฒนาที่ดิน จำกัด	10,635.65	10,452.72
สหกรณ์ออมทรัพย์กรมวิชาการเกษตร จำกัด	10,617.28	10,358.32
สหกรณ์ออมทรัพย์กรมส่งเสริมการเกษตร จำกัด	-	10,235.59
สหกรณ์ออมทรัพย์กรมประมง จำกัด	10,569.77	10,336.56
รวม	516,042,684.21	260,052,133.03

4. เงินลงทุน ประกอบด้วย

	ปี 2555		ปี 2554	
	มูลค่ายุติธรรม	ราคาทุน	มูลค่ายุติธรรม	ราคาทุน
4.1 เงินลงทุนระยะสั้น				
4.1.1 เงินลงทุนที่อยู่ในความต้องการของตลาด				
พันธบัตรออมทรัพย์ช่วยชาติ ปี พ.ศ.2545 อายุ 10 ปี	-	-	184,434,605.10	181,821,449.39
พันธบัตรการเคหะแห่งชาติ พ.ศ.2545 ครั้งที่ 2 อายุ 10 ปี	-	-	50,251,050.00	50,000,000.00
หุ้นกู้ บมจ.ปูนซีเมนต์ไทย จำกัด ครั้งที่ 1/2551 อายุ 4 ปี	-	-	62,128,774.00	62,000,000.00
หุ้นกู้ บมจ.พีทีที โกลบอล เคมิคอล ครั้งที่ 1/2550 ชุดที่ 1 อายุ 5 ปี	-	-	50,403,500.00	50,000,000.00



	ปี 2555		ปี 2554	
	บาท		บาท	
	มูลค่ายุติธรรม	ราคาทุน	มูลค่ายุติธรรม	ราคาทุน
หุ้นกู้ บมจ.ไทยออลย์ จำกัด ครั้งที่ 1/2551 อายุ 4 ปี	-	-	100,547,100.00	99,562,754.12
หุ้นกู้ บมจ.แลนด์ แอนด์ เฮาส์ จำกัด ครั้งที่ 1/2551 อายุ 4 ปี	-	-	101,554,000.00	100,000,000.00
หุ้นกู้ บมจ.โรงแรมเซ็นทรัลพลาซ่า ครั้งที่ 1/2552 ชุดที่ 2 อายุ 3 ปี	-	-	140,795,900.00	140,000,000.00
หุ้นกู้ บมจ. ควอลิตี้ เฮาส์ จำกัด ครั้งที่ 2/2552 ชุดที่ 1 อายุ 3 ปี	-	-	30,118,560.00	30,000,000.00
หุ้นกู้ บมจ.ไทคอน อินดัสเทรียล คอนเน็คชั่น ครั้งที่ 1/2552 อายุ 3 ปี	-	-	50,278,300.00	50,000,000.00
หุ้นกู้ บมจ.อีซี บาย ครั้งที่ 1/2552 อายุ 3 ปี	-	-	165,705,480.90	165,300,000.00
พันธบัตร ธ.อาคารสงเคราะห์ พ.ศ.2549 ครั้งที่ 20 อายุ 7 ปี	50,876,650.00	50,178,308.14	-	-
พันธบัตรการไฟฟ้าส่วนภูมิภาค พ.ศ.2546 ครั้งที่ 10 อายุ 10 ปี	50,414,150.00	50,000,000.00	-	-
หุ้นกู้ บมจ.การบินไทย ครั้งที่ 1/2551 ชุดที่ 2 อายุ 5 ปี	508,926,000.00	500,000,000.00	-	-
หุ้นกู้ บมจ.ปตท. ครั้งที่ 1/2546 ชุดที่ 2 อายุ 10 ปี	204,862,200.00	200,000,000.00	-	-
หุ้นกู้ บมจ.พีทีที โกลบอล เคมิคอล ครั้งที่ 2/2551 ชุดที่ 1 อายุ 5 ปี	102,462,000.00	100,000,000.00	-	-
หุ้นกู้ บมจ.เจริญโภคภัณฑ์อาหาร ครั้งที่ 1/2551 อายุ 5 ปี	50,792,500.00	50,000,000.00	-	-
หุ้นกู้ บมจ.ระบบขนส่งมวลชนกรุงเทพ ครั้งที่ 1/2552 อายุ 4 ปี	78,870,168.00	78,000,547.37	-	-
หุ้นกู้ บมจ.เหมราชพัฒนาที่ดิน ครั้งที่ 2/2553 อายุ 3 ปี	30,081,690.00	30,000,000.00	-	-
กองทุนวายุภักษ์ อายุ 10 ปี	107,133,000.00	100,500,000.00	-	-
รวม	1,184,418,358.00	1,158,678,855.51	936,217,270.00	928,684,203.51
บวก ค่าเผื่อการปรับมูลค่าเงินลงทุน		25,739,502.49		7,533,066.49
รวม		1,184,418,358.00		936,217,270.00

ปี 2555
บาท
ราคาทุน

ปี 2554
บาท
ราคาทุน

4.1.2 เงินลงทุนที่ไม่อยู่ในความต้องการของตลาด

กองทุนส่วนบุคคล	ปี 2555	ปี 2554
	บาท	บาท
บริษัทหลักทรัพย์จัดการกองทุน เอ็มเอฟซี จำกัด (มหาชน)	1,039,219,247.37	739,219,247.37
บริษัทหลักทรัพย์จัดการกองทุน กลีกรไทย จำกัด (มหาชน)	400,000,000.00	200,000,000.00
บริษัทหลักทรัพย์จัดการกองทุน วรรมณ จำกัด (มหาชน)	100,000,000.00	-
หุ้นกู้ บมจ.ไทคอน อินดัสเทรียล คอนเน็คชั่น ครั้งที่ 6/2555	140,000,000.00	-
ตัวสัญญาใช้เงินบมจ.กรุงศรีอยุธยา อายุ 9 เดือน	-	200,000,000.00
บัตรเงินฝากบริษัทเงินทุน แอ็ดวานซ์ จำกัด (มหาชน)	-	50,000,000.00
ตัวสัญญาใช้เงินชุมนุมสหกรณ์ออมทรัพย์แห่งประเทศไทย จำกัด	-	150,000,000.00
ตัวสัญญาใช้เงินชุมนุมสหกรณ์ออมทรัพย์แห่งประเทศไทย จำกัด	-	50,000,000.00
ตัวสัญญาใช้เงินสหกรณ์ออมทรัพย์พนักงานการไฟฟ้าส่วนภูมิภาค จำกัด	-	-
รวม	1,679,219,247.37	1,389,219,247.37
รวมเงินลงทุนระยะสั้น	2,863,637,605.37	2,325,436,517.37



	ปี 2555		ปี 2554	
	มูลค่ายุติธรรม	ราคาทุน	มูลค่ายุติธรรม	ราคาทุน
4.2 เงินลงทุนระยะยาว				
4.2.1 เงินลงทุนที่อยู่ในความต้องการของตลาด-ระยะยาว				
พันธบัตรรัฐบาล ในปีงบประมาณ พ.ศ. 2550 ครั้งที่ 1	1,806,224.00	1,852,451.77	1,837,073.00	1,852,451.77
พันธบัตรรัฐบาล ในปีงบประมาณ พ.ศ. 2551 ครั้งที่ 4 อายุ 15.2 ปี	1,401,153.60	1,513,140.96	1,429,863.60	1,513,140.96
พันธบัตรรัฐบาล ในปีงบประมาณ พ.ศ. 2551 ครั้งที่ 3	7,556,579.10	7,291,829.47	7,818,501.60	7,291,829.47
พันธบัตรรัฐบาล ในปีงบประมาณ พ.ศ. 2551 ครั้งที่ 2 อายุ 10.3 ปี	2,183,768.00	2,340,122.24	2,213,734.00	2,340,122.24
พันธบัตรรัฐบาลกรณีพิเศษ ในปีงบประมาณ พ.ศ. 2549 ครั้งที่ 6	2,495,936.00	2,223,392.92	2,571,376.00	2,223,392.92
พันธบัตรรัฐบาลเพื่อการปรับปรุงโครงสร้างหนี้ พ.ศ. 2553 ครั้งที่ 2 อายุ 7 ปี	49,288,530.00	48,654,034.56	49,027,575.00	48,556,897.14
พันธบัตรรัฐบาลประเภทอัตราดอกเบี้ยแปรผันตาม	-	-	511,937,000.00	500,000,000.00
การเปลี่ยนแปลงของเงินเพื่อ ในปีงบประมาณ พ.ศ.2554 อายุ 10 ปี				
พันธบัตรออมทรัพย์ ปีงบประมาณ พ.ศ. 2547 อายุ 10 ปี	193,859,095.00	185,000,000.00	198,109,655.00	185,000,000.00
พันธบัตรออมทรัพย์ไทยเข้มแข็ง ปี พ.ศ.2554 อายุ 6 ปี	8,481,616.00	8,000,000.00	8,469,584.00	8,000,000.00
พันธบัตร ธพท. ประเภทออมทรัพย์ ปี พ.ศ.2550 ครั้งที่ 1 อายุ 7 ปี	217,378,770.00	210,000,000.00	220,246,320.00	210,000,000.00
พันธบัตรออมทรัพย์ธพท. ปี พ.ศ. 2552 ครั้งที่ 1 อายุ 7 ปี	874,601,910.00	820,450,336.39	879,058,908.00	820,569,594.17
พันธบัตร ธ.อาคารสงเคราะห์ พ.ศ.2549 ครั้งที่ 20 อายุ 7 ปี	-	-	52,196,050.00	50,178,308.14
พันธบัตร ธ.อาคารสงเคราะห์ พ.ศ.2551 ครั้งที่ 10 อายุ 7 ปี	104,886,700.00	106,097,625.72	106,130,800.00	107,490,459.00
พันธบัตรการเคหะแห่งชาติ พ.ศ.2551 ครั้งที่ 13 อายุ 6 ปี	104,135,200.00	100,000,000.00	106,123,100.00	100,000,000.00
พันธบัตรการไฟฟ้าส่วนภูมิภาค พ.ศ.2546 ครั้งที่ 10 อายุ 10 ปี	-	-	50,673,150.00	50,000,000.00
หุ้นกู้ บมจ.ธนาคารกรุงไทย ครั้งที่ 1/2551 อายุ 10 ปี	100,925,400.00	100,000,000.00	101,709,600.00	100,000,000.00
หุ้นกู้ บมจ.ธนาคารกรุงไทย ครั้งที่ 1/2552 อายุ 10 ปี	52,513,005.00	52,940,714.32	30,891,750.40	30,997,942.69
หุ้นกู้ บมจ.ธนาคารกรุงไทย ครั้งที่ 2/2553 อายุ 10 ปี	162,216,570.00	162,140,277.24	7,173,607.00	7,235,969.89
หุ้นกู้ บมจ.ธนาคารกรุงไทย ครั้งที่ 1/2553 อายุ 10 ปี	603,558,000.00	600,248,571.15	501,923,000.00	500,000,000.00
หุ้นกู้ บมจ.ธนาคารไทยพาณิชย์ ครั้งที่ 1/2551 อายุ 10 ปี	30,327,900.00	30,000,000.00	30,607,650.00	30,000,000.00
หุ้นกู้ บมจ.ธนาคารธนชาติ ครั้งที่ 1/2551 อายุ 7 ปี	522,804,500.00	500,000,000.00	520,526,500.00	500,000,000.00
หุ้นกู้ บมจ.ธนาคารธนชาติ ครั้งที่ 1/2552 อายุ 10 ปี	256,615,000.00	250,000,000.00	258,779,250.00	250,000,000.00
หุ้นกู้ บมจ.ธนาคารเกียรตินาคิน ครั้งที่ 5/2554 อายุ 7 ปี	78,400,725.00	75,000,000.00	86,531,190.00	85,000,000.00
หุ้นกู้ บมจ.ธนาคารเกียรตินาคิน ครั้งที่ 6/2554 อายุ 5 ปี	10,444,340.00	10,000,000.00	-	-
หุ้นกู้ บมจ.โกลว์ พลังงาน ครั้งที่ 1/2551 ชุดที่ 2 อายุ 10 ปี	33,374,100.00	30,000,000.00	33,653,940.00	30,000,000.00
หุ้นกู้ บมจ.โกลว์ พลังงาน ครั้งที่ 2/2553 ชุดที่ 3 อายุ 9 ปี	103,391,000.00	100,000,000.00	103,075,700.00	100,000,000.00
หุ้นกู้ บมจ.การบินไทย ครั้งที่ 1/2548 ชุดที่ 3 อายุ 10 ปี	15,553,935.00	14,946,434.11	15,669,285.00	14,946,183.58
หุ้นกู้ บมจ.การบินไทย ครั้งที่ 1/2551 ชุดที่ 2 อายุ 5 ปี	-	-	515,961,000.00	500,000,000.00
หุ้นกู้ บมจ.เจริญโภคภัณฑ์อาหาร ครั้งที่ 2/2553 อายุ 5 ปี	-	-	51,682,900.00	50,000,000.00
หุ้นกู้ บมจ.ปตท. ครั้งที่ 1/2546 ชุดที่ 2 อายุ 10 ปี	-	-	208,417,600.00	200,000,000.00
หุ้นกู้ บมจ.ปตท. ครั้งที่ 1/2549 อายุ 10 ปี	97,771,500.00	97,349,492.46	98,925,120.00	99,421,518.48
หุ้นกู้ บมจ.ปตท. ครั้งที่ 2/2549 อายุ 10 ปี	107,855,900.00	103,447,667.67	108,605,700.00	104,243,879.17



	ปี 2555		ปี 2554	
	มูลค่าตีธรรม	ราคาทุน	มูลค่าตีธรรม	ราคาทุน
หุ้นกู้ บมจ.ปตท. ครั้งที่ 1/2550 อายุ 8 ปี	258,182,500.00	260,751,963.66	260,482,250.00	262,553,350.85
หุ้นกู้ บมจ.ปตท. ครั้งที่ 1/2552 อายุ 15 ปี	118,245,700.00	100,000,000.00	118,868,500.00	100,000,000.00
หุ้นกู้ บมจ.ปตท. ครั้งที่ 2/2552 อายุ 15 ปี	320,397,000.00	300,000,000.00	328,216,500.00	300,000,000.00
หุ้นกู้ บมจ.ปตท. ครั้งที่ 2/2553 อายุ 4 ปี	9,996,745.00	10,000,000.00	9,908,956.00	10,000,000.00
หุ้นกู้ บมจ.ปตท. ครั้งที่ 1/2555 อายุ 6.8 ปี	50,933,050.00	50,000,000.00	-	-
หุ้นกู้ บมจ.ปตท. ครั้งที่ 2/2555 อายุ 6.8 ปี	102,393,500.00	100,000,000.00	-	-
หุ้นกู้ บมจ.ปตท. ครั้งที่ 3/2555 อายุ 7 ปี	102,430,100.00	100,000,000.00	-	-
หุ้นกู้ บมจ.บางจากปิโตรเลียม. ครั้งที่ 1/2555 ชุดที่ 2 อายุ 10 ปี	20,469,860.00	20,000,000.00	-	-
หุ้นกู้ บมจ.บ้านปู ครั้งที่ 1/2555 ชุดที่ 2 อายุ 10 ปี	46,879,200.00	45,000,000.00	-	-
หุ้นกู้ บมจ.พีทีที โกลบอล เคมิคอล ครั้งที่ 1/2551 ชุดที่ 1 อายุ 7 ปี	105,092,300.00	100,000,000.00	105,332,800.00	100,000,000.00
หุ้นกู้ บมจ.พีทีที โกลบอล เคมิคอล ครั้งที่ 2/2551 ชุดที่ 1 อายุ 5 ปี	-	-	104,456,700.00	100,000,000.00
หุ้นกู้ บมจ.พีทีที โกลบอล เคมิคอล ครั้งที่ 2/2551 ชุดที่ 2 อายุ 7 ปี	107,032,600.00	100,000,000.00	107,466,600.00	100,000,000.00
หุ้นกู้ บมจ.พีทีที โกลบอล เคมิคอล ครั้งที่ 1/2552 ชุดที่ 2 อายุ 10 ปี	209,411,000.00	200,000,000.00	205,981,200.00	200,000,000.00
หุ้นกู้ บมจ.พีทีที โกลบอล เคมิคอล ครั้งที่ 1/2553 อายุ 5 ปี	516,729,888.00	503,515,772.01	521,399,740.00	503,855,013.28
หุ้นกู้ บมจ.ปตท.สำรวจและผลิตปิโตรเลียม ครั้งที่ 2/2552 อายุ 10 ปี	310,336,200.00	300,000,000.00	313,709,700.00	300,000,000.00
หุ้นกู้ บมจ.ปูนซีเมนต์ไทย ครั้งที่ 1/2553 อายุ 4 ปี	5,042,975.00	5,000,000.00	5,032,420.00	5,000,000.00
หุ้นกู้ บมจ.ปูนซีเมนต์ไทย ครั้งที่ 1/2554 อายุ 4 ปี	121,440,360.00	120,000,000.00	120,865,560.00	120,000,000.00
หุ้นกู้ บมจ.ปูนซีเมนต์ไทย ครั้งที่ 2/2553 อายุ 4 ปี	20,205,500.00	20,000,000.00	20,130,860.00	20,000,000.00
หุ้นกู้ บมจ.ปูนซีเมนต์ไทย ครั้งที่ 1/2555 อายุ 4 ปี	63,033,168.00	62,000,000.00	-	-
หุ้นกู้ บมจ.ไออาร์พีซี ครั้งที่ 1/2550 อายุ 7 ปี	10,204,480.00	10,213,508.00	10,259,710.00	10,320,281.44
หุ้นกู้ บมจ.พุกงา เรียวเอสเตท ครั้งที่ 1/2553 อายุ 5 ปี	20,123,880.00	20,015,066.01	19,709,898.00	20,021,366.34
หุ้นกู้ บมจ.เหมราชพัฒนาที่ดิน ครั้งที่ 2/2553 อายุ 3 ปี	-	-	30,170,250.00	30,000,000.00
หุ้นกู้ บมจ.เหมราชพัฒนาที่ดิน ครั้งที่ 2/2553 อายุ 4 ปี	98,242,570.00	97,833,216.40	98,704,678.00	98,125,664.14
หุ้นกู้ บมจ.เหมราชพัฒนาที่ดิน ครั้งที่ 3/2553 อายุ 5 ปี	126,245,966.00	123,320,815.84	126,882,684.00	123,334,682.72
หุ้นกู้ บมจ.เหมราชพัฒนาที่ดิน ครั้งที่ 4/2553 อายุ 7 ปี	109,403,385.00	108,581,738.29	109,232,445.00	108,656,753.76
หุ้นกู้ บมจ.เหมราชพัฒนาที่ดิน ครั้งที่ 1/2555 อายุ 9 ปี	101,976,000.00	100,000,000.00	-	-
หุ้นกู้ บมจ.อินโดรามา เวนเจอร์ส ครั้งที่ 1/2555 ชุดที่ 3 อายุ 3 ปี	51,434,500.00	50,000,000.00	-	-
หุ้นกู้ บมจ.อินโดรามา เวนเจอร์ส ครั้งที่ 1/2555 ชุดที่ 5 อายุ 10 ปี	174,893,450.00	173,347,380.80	-	-
หุ้นกู้ บมจ.อินโดรามา เวนเจอร์ส ครั้งที่ 2/2555 ชุดที่ 4 อายุ 12 ปี	50,149,850.00	50,000,000.00	-	-



	ปี 2555		ปี 2554	
	บาท	บาท	บาท	บาท
หุ้นกู้ บมจ.ไมเนอร์ อินเตอร์เนชั่นแนล ครั้งที่ 1/2554 อายุ 7 ปี	61,217,340.00	60,000,000.00	60,873,960.00	60,000,000.00
หุ้นกู้ บมจ.เซ็นทรัลพัฒนา ครั้งที่ 1/2552 อายุ 5 ปี	20,407,760.00	20,000,000.00	20,416,880.00	20,000,000.00
หุ้นกู้ บมจ.ระบบขนส่งมวลชนกรุงเทพ ครั้งที่ 1/2552 อายุ 4 ปี	-	-	79,750,008.00	78,084,579.09
หุ้นกู้ บมจ.ระบบขนส่งมวลชนกรุงเทพ ครั้งที่ 1/2552 อายุ 5 ปี	101,130,698.40	98,493,067.70	102,286,209.60	98,546,580.63
หุ้นกู้ บมจ.ระบบขนส่งมวลชนกรุงเทพ ครั้งที่ 1/2552 อายุ 6 ปี	136,422,000.00	130,000,000.00	137,043,140.00	130,000,000.00
หุ้นกู้ บมจ.ระบบขนส่งมวลชนกรุงเทพ ครั้งที่ 1/2552 อายุ 7 ปี	42,865,120.00	40,000,000.00	43,240,320.00	40,000,000.00
หุ้นกู้ บมจ.ทางยกระดับดอนเมือง ครั้งที่ 1/2553 อายุ 4 ปี	101,434,100.00	100,000,000.00	100,984,400.00	100,000,000.00
หุ้นกู้ บมจ.ทางยกระดับดอนเมือง ครั้งที่ 1/2553 อายุ 7 ปี	103,119,800.00	100,000,000.00	101,861,500.00	100,000,000.00
หุ้นกู้ บมจ.ทางยกระดับดอนเมือง ครั้งที่ 1/2553 อายุ 10 ปี	103,591,800.00	100,000,000.00	103,562,500.00	100,000,000.00
หุ้นกู้ บมจ.ทุนธนาชาติ ครั้งที่ 1/2552 อายุ 5 ปี	205,208,600.00	200,000,000.00	205,283,600.00	200,000,000.00
หุ้นกู้ บมจ.กรุงเทพอุตสาหกรรม ครั้งที่ 1/2552 อายุ 7 ปี	42,158,680.00	40,000,000.00	42,163,520.00	40,000,000.00
กองทุนวายุภักษ์ อายุ 10 ปี	-	-	103,615,500.00	100,500,000.00
หุ้นสามัญ ธนาคาร กรุงศรีอยุธยา จำกัด (มหาชน)	-	-	6,809,000.00	7,590,879.02
หุ้นสามัญ บริษัท ปตท. จำกัด (มหาชน)	22,808,400.00	19,901,637.73	21,846,600.00	19,901,637.73
หุ้นสามัญ บริษัท ไทยออยล์ จำกัด (มหาชน)	2,642,250.00	2,170,813.91	2,281,500.00	2,170,813.91
รวม	7,917,759,632.10	7,659,641,071.33	8,620,806,571.20	8,305,523,292.53
บวก ค่าเผื่อการปรับมูลค่าเงินลงทุน		258,118,560.77		315,283,278.67
รวม		7,917,759,632.10		8,620,806,571.20

4.2.2 เงินลงทุนที่ไม่อยู่ในความต้องการของตลาด	ปี 2555	ปี 2554
	บาท ราคาทุน	บาท ราคาทุน
หุ้นกู้ บมจ.การบินไทย จำกัด	1,000,000,000.00	1,000,000,000.00
หุ้นชุมนุมสหกรณ์ออมทรัพย์แห่งประเทศไทย จำกัด	400,040,000.00	400,000,000.00
หุ้นชุมนุมสหกรณ์ธนาภิไทย จำกัด	31,000,000.00	1,000,000.00
หุ้นชุมนุมสหกรณ์ออมทรัพย์ไทย โอซีที จำกัด	1,230,000.00	-
หุ้นบริษัทสหประกันชีวิต จำกัด	200,000.00	200,000.00
หุ้นร้านสหกรณ์มหาวิทยาลัยเกษตรศาสตร์ จำกัด	100.00	-
ตัวสัญญาใช้เงินชุมนุมสหกรณ์ออมทรัพย์แห่งประเทศไทย จำกัด	20,000,000.00	20,000,000.00
รวม	1,452,470,100.00	1,421,200,000.00
รวมเงินลงทุนระยะยาว	9,370,229,732.10	10,042,006,571.20
รวมเงินลงทุนทั้งสิ้น	12,233,867,337.47	12,367,443,088.57

มูลค่ายุติธรรม ตามคำแนะนำกรมตรวจบัญชีสหกรณ์ เรื่อง วิธีปฏิบัติทางบัญชีเกี่ยวกับเงินลงทุน พ.ศ. 2544 หมายถึง จำนวนเงินที่ผู้ซื้อและผู้ขายตกลงแลกเปลี่ยนทรัพย์สินกันซึ่งอาจหมายถึงราคาเสนอซื้อหรือราคาปิดของหลักทรัพย์ในตลาดหลักทรัพย์แห่งประเทศไทยหรือตลาดหลักทรัพย์อื่นที่เผยแพร่ต่อสาธารณชนในแต่ละวัน



สอ.มก. นำพันธบัตรออมทรัพย์ปีงบประมาณ พ.ศ. 2547 อายุ 10 ปี จำนวน 20 ล้านบาท และพันธบัตรออมทรัพย์ในปีงบประมาณ พ.ศ. 2551 ครั้งที่ 3 จำนวน 5 ล้านบาท ใช้ค้ำประกันการถอนเงินฝากผ่านตู้ ATM ของธนาคารไทยพาณิชย์ จำกัด (มหาชน) วงเงิน 25 ล้านบาท และพันธบัตรรัฐบาลเพื่อการปรับโครงสร้างหนี้ปีงบประมาณ พ.ศ.2553 ครั้งที่ 2 อายุ 7 ปี จำนวน 0.16 ล้านบาท ใช้ค้ำประกันการใช้ไฟฟ้าของการไฟฟ้านครหลวงวงเงิน 0.16 ล้านบาท

กองทุนส่วนบุคคล สอ.มก.

สหกรณ์ได้ทำสัญญามอบหมายให้บริษัทหลักทรัพย์จัดการกองทุนต่าง ๆ เป็นผู้จัดการบริหารกองทุนส่วนบุคคลของ สอ.มก. โดยกำหนดนโยบายการลงทุนภายใต้พระราชบัญญัติสหกรณ์ พ.ศ. 2542 มาตรา 62 และประกาศคณะกรรมการพัฒนาการสหกรณ์แห่งชาติ เรื่อง ข้อกำหนดการฝากหรือลงทุนอย่างอื่นของสหกรณ์ พ.ศ. 2552 ณ วันที่ 31 ธันวาคม 2555 มีบริษัทหลักทรัพย์จัดการกองทุนทั้งสิ้นรวม 3 กองทุน ดังนี้

1) บริษัทหลักทรัพย์จัดการกองทุน เอ็มเอฟซี จำกัด (มหาชน)

สหกรณ์ได้ทำสัญญามอบหมายให้ บริษัทหลักทรัพย์จัดการกองทุนเอ็มเอฟซี จำกัด (มหาชน) : MFC เป็นผู้จัดการบริหารกองทุนส่วนบุคคล ตั้งแต่วันที่ 3 กรกฎาคม 2544 โดยมีธนาคารทหารไทย จำกัด (มหาชน) เป็นผู้รับฝากทรัพย์สิน

ค่าธรรมเนียมการจัดการ และค่าธรรมเนียมผู้รับฝากทรัพย์สิน ตามอัตราผลตอบแทนของกองทุนก่อนหักค่าธรรมเนียมการจัดการ หากอัตราผลตอบแทนต่ำกว่าร้อยละ 4.00 คิดค่าธรรมเนียมร้อยละ 0.07 ของมูลค่าสินทรัพย์สุทธิต่อปี หากอัตราผลตอบแทนอยู่ระหว่างร้อยละ 4.00-5.99 คิดค่าธรรมเนียมร้อยละ 0.14 ของมูลค่าสินทรัพย์สุทธิ ต่อปี หากอัตราผลตอบแทนอยู่ระหว่างร้อยละ 6.00-9.99 คิดค่าธรรมเนียมร้อยละ 0.21 ของมูลค่าสินทรัพย์สุทธิต่อปี และหากอัตราผลตอบแทนมากกว่าหรือเท่ากับร้อยละ 10 คิดค่าธรรมเนียมร้อยละ 0.28 ของมูลค่าสินทรัพย์สุทธิต่อปี

มูลค่าสินทรัพย์สุทธิ ณ วันที่ 31 ธันวาคม 2555 เป็นจำนวน 758,236,773.88 บาท ค่าธรรมเนียมการจัดการและค่าธรรมเนียมผู้รับฝากทรัพย์สินเป็นจำนวน 1,755,602.76 บาท

	ปี 2555 บาท มูลค่ายุติธรรม	ปี 2554 บาท มูลค่ายุติธรรม
รายละเอียดการลงทุนโดย บริษัทหลักทรัพย์จัดการกองทุน เอ็มเอฟซี จำกัด (มหาชน)		
(1) เงินฝากธนาคาร	114,210,347.37	107,974,744.76
(2) ตราสารหนี้	366,485,862.41	482,456,428.53
(3) ตราสารทุน	286,476,492.30	159,687,010.00
รวม	767,172,702.08	750,118,183.29
บวก เงินปันผลค้างรับ	631,800.00	4,762,948.03
ลูกหนี้จากการขายหลักทรัพย์	1,670,321.40	-
หัก ภาษีหัก ณ ที่จ่าย ค้างจ่าย	(2,526.85)	(2,354.90)
เจ้าหนี้จากการซื้อหลักทรัพย์	(2,013,215.68)	-
เจ้าหนี้อื่นๆ	(9,222,307.07)	-
มูลค่าสินทรัพย์สุทธิ (NAV)	758,236,773.88	754,878,776.42
เงินลงทุน	739,219,247.37	739,219,247.37
รับรู้รายได้	76,000,000.00	23,000,000.00
รับรู้รายได้เป็นผลตอบแทนร้อยละ	10.28	3.11



2) บริษัทหลักทรัพย์จัดการกองทุน กสิกรไทย จำกัด

สหกรณ์ได้ทำสัญญามอบหมายให้ บริษัทหลักทรัพย์จัดการกองทุนกสิกรไทย จำกัด : KASSET เป็นผู้จัดการบริหาร กองทุนส่วนบุคคล ตั้งแต่วันที่ 5 กรกฎาคม 2554 วงเงิน 200 ล้านบาท และได้เพิ่มวงเงินอีก 200 ล้านบาท เมื่อวันที่ 20 สิงหาคม 2555 รวมวงเงินทั้งสิ้น 400 ล้านบาท

ค่าธรรมเนียมการจัดการกองทุน ตามอัตราผลตอบแทนของกองทุนก่อนหักค่าธรรมเนียมการจัดการ หากอัตราผลตอบแทนน้อยกว่าหรือเท่ากับ Benchmark คิดค่าธรรมเนียมร้อยละ 0.18 ของมูลค่าสินทรัพย์สุทธิ หากอัตราผลตอบแทนมากกว่า Benchmark คิดค่าธรรมเนียมร้อยละ 0.27 ของมูลค่าสินทรัพย์สุทธิ ทั้งนี้มีธนาคารกสิกรไทย จำกัด (มหาชน) เป็นผู้รับฝากทรัพย์สิน ค่าธรรมเนียมผู้รับฝากทรัพย์สินในอัตราร้อยละ 0.025 ของมูลค่าสินทรัพย์สุทธิของ กองทุน (Benchmark คำนวณจากผลตอบแทนดัชนีหลักทรัพย์ 30% + อัตราผลตอบแทนเงินฝากประจำ 35% (ธ.กสิกรไทย ธ.กรุงเทพ และ ธ.ไทยพาณิชย์) + ดัชนีราคาพันธบัตรรัฐบาลของสมาคมตลาดตราสารหนี้ไทย 35%)

มูลค่าสินทรัพย์สุทธิ ณ วันที่ 31 ธันวาคม 2555 เป็นจำนวน 418,341,773.28 บาท ค่าธรรมเนียมการจัดการ และค่าธรรมเนียมผู้รับฝากทรัพย์สินเป็นจำนวน 930,459.79 บาท

	ปี 2555 บาท มูลค่ายุติธรรม	ปี 2554 บาท มูลค่ายุติธรรม
รายละเอียดการลงทุนโดย บริษัทหลักทรัพย์จัดการกองทุน กสิกรไทย จำกัด		
(1) เงินฝากธนาคารและบัตรเงินฝากธนาคาร	1,080,182.53	4,469,865.67
(2) ตราสารหนี้	302,302,824.71	128,364,577.17
(3) ตราสารทุน	109,312,670.00	76,097,910.00
รวม	412,695,677.24	208,932,352.84
บวก ดอกเบี้ยค้างรับ/เงินปันผลค้างรับ	1,870,247.24	-
ลูกหนี้จากการขายหลักทรัพย์	4,320,226.37	-
หัก ภาษีซื้อค้างจ่าย	(33,426.68)	(13,578.83)
ค่าใช้จ่ายค้างจ่าย	(510,950.89)	-
มูลค่าสินทรัพย์สุทธิ (NAV)	418,341,773.28	208,918,774.01
เงินลงทุน	400,000,000.00	200,000,000.00
รับรู้รายได้	30,000,000.00	5,000,000.00
รับรู้รายได้เป็นผลตอบแทนร้อยละ	7.50	5.10

3) บริษัทหลักทรัพย์จัดการกองทุน วรณ จำกัด

สหกรณ์ได้ทำสัญญามอบหมายให้ บริษัทหลักทรัพย์จัดการกองทุนวรณ จำกัด : ONEAM เป็นผู้จัดการบริหาร กองทุนส่วนบุคคล ตั้งแต่วันที่ 3 กันยายน 2555 วงเงิน 100 ล้านบาท

ค่าธรรมเนียมการจัดการ และค่าธรรมเนียมผู้รับฝากทรัพย์สิน ตามอัตราผลตอบแทนของกองทุนก่อนหักค่าธรรมเนียม การจัดการ หากอัตราผลตอบแทนต่ำกว่าร้อยละ 4.00 คิดค่าธรรมเนียมร้อยละ 0.15 ของมูลค่าสินทรัพย์สุทธิต่อปี หาก



อัตราผลตอบแทนอยู่ระหว่างร้อยละ 4.00-6.00 คิดค่าธรรมเนียมร้อยละ 0.20 ของมูลค่าสินทรัพย์สุทธิต่อปี และหากอัตราผลตอบแทนมากกว่าร้อยละ 6.00 คิดค่าธรรมเนียมร้อยละ 0.28 ของมูลค่าสินทรัพย์สุทธิต่อปี

มูลค่าสินทรัพย์สุทธิ ณ วันที่ 31 ธันวาคม 2555 เป็นจำนวน 101,649,030.59 บาท ค่าธรรมเนียมการจัดการและค่าธรรมเนียมผู้รับฝากทรัพย์สินเป็นจำนวน 51,586.98 บาท

	ปี 2555 บาท มูลค่ายุติธรรม	ปี 2554 บาท มูลค่ายุติธรรม
รายละเอียดการลงทุนโดย บริษัทหลักทรัพย์จัดการกองทุน วรณ จำกัด		
(1) เงินฝากธนาคารและบัตรเงินฝากธนาคาร	27,197,779.35	-
(2) ตราสารหนี้	49,655,731.73	-
(3) ตราสารทุน	22,452,477.00	-
รวม	99,305,988.08	-
บวก ดอกเบี้ยค้างรับ/เงินปันผลค้างรับ	65,880.00	-
ลูกหนี้จากการขายหลักทรัพย์	4,320,226.37	-
หัก เจ้าหนี้จากการซื้อหลักทรัพย์	(2,032,679.20)	-
ค่าใช้จ่ายค้างจ่าย	(10,384.66)	-
มูลค่าสินทรัพย์สุทธิ (NAV)	101,649,030.59	-
เงินลงทุน	100,000,000.00	-
รับรู้รายได้	2,000,000.00	-
รับรู้รายได้เป็นผลตอบแทนร้อยละ	2.00	-

5. เงินให้กู้ยืม - สุทธิ ประกอบด้วย

	ปี 2555 บาท		ปี 2554 บาท	
	ระยะสั้น	ระยะยาว	ระยะสั้น	ระยะยาว
5.1 ลูกหนี้เงินให้สมาชิกกู้				
5.1.1 ลูกหนี้เงินกู้ฉุกเฉิน	5,909,380.00	-	4,988,100.00	-
5.1.2 ลูกหนี้เงินกู้สามัญ	184,854,406.08	876,024,694.80	158,612,281.47	835,144,319.80
5.1.3 ลูกหนี้เงินกู้พิเศษ	185,538,368.89	2,390,549,692.33	198,630,068.26	2,306,927,937.19
รวมลูกหนี้เงินให้สมาชิกกู้	376,302,154.97	3,266,574,387.13	362,230,449.73	3,142,072,256.99
5.2 ลูกหนี้เงินให้สหกรณ์อื่นกู้	862,880,000.00	2,511,700,000.00	679,920,000.00	1,101,810,000.00
5.3 โครงการจัดหาอาคารและครุภัณฑ์ มก.	-	1,642,502,894.70	-	1,337,524,497.39
รวมเงินให้กู้ยืม	1,239,182,154.97	7,420,777,281.83	1,042,150,449.73	5,581,406,754.38



6. ลูกหนี้ - สุทธิ ประกอบด้วย

	ปี 2555		ปี 2554	
	บาท		บาท	
	ระยะสั้น	ระยะยาว	ระยะสั้น	ระยะยาว
ลูกหนี้เงินยืมโดยตรง	-	-	200,000.00	-
ลูกหนี้ระหว่างดำเนินคดี-สมาชิก	3,840,645.53	-	224,776.88	-
ลูกหนี้ตามคำพิพากษา-สมาชิก	3,903,710.66	-	5,250,562.41	-
ลูกหนี้ตามคำพิพากษา-สหกรณ์อื่น	89,944,751.80	-	89,944,751.80	-
รวมลูกหนี้อื่น	97,689,107.99	-	95,620,091.09	-
หัก ค่าเผื่อหนี้สงสัยจะสูญลูกหนี้-สมาชิก	(4,802,736.31)	-	(5,362,950.85)	-
ค่าเผื่อหนี้สงสัยจะสูญลูกหนี้-สหกรณ์อื่น	(89,944,751.80)	-	(89,944,751.80)	-
รวมลูกหนี้อื่น-สุทธิ	2,941,619.88	-	312,388.44	-

7. ดอกเบี้ยเงินให้กู้ค้างรับ - สุทธิ ประกอบด้วย

	ปี 2555	ปี 2554
	บาท	บาท
ดอกเบี้ยเงินให้สหกรณ์อื่นกู้ค้างรับ	2,073,875.50	522,916.92
ดอกเบี้ยเงินโครงการพิเศษ มก.ค้างรับ	46,645,631.52	29,360,499.84
รวม	48,719,507.02	29,883,416.76

8. สินทรัพย์หมุนเวียนอื่น ประกอบด้วย

	ปี 2555	ปี 2554
	บาท	บาท
ดอกเบี้ยเงินลงทุนค้างรับ	128,931,378.39	135,888,748.56
ดอกเบี้ยเงินฝากสหกรณ์อื่นค้างรับ	1,245,510.59	920,684.94
เงินตรงรองดำเนินคดี	809,697.28	809,697.28
เครื่องเขียนแบบพิมพ์	120,110.48	215,799.12
สินทรัพย์แทนการชำระหนี้รอจำหน่าย	23,316,076.34	-
รวม	154,422,773.08	137,834,929.90



9. ที่ดิน อาคารและอุปกรณ์ - สุทธิ ประกอบด้วย

	ปี 2555	ปี 2554
	บาท	บาท
ที่ดิน	5,581,950.00	5,581,950.00
อาคารศูนย์ฝึกอบรมระยะของ	4,117,162.05	4,560,578.05
ยานพาหนะ	190,108.61	451,500.61
ครุภัณฑ์ สอ.มก.	2,268,061.03	4,167,894.53
ครุภัณฑ์ KU HOME	2,372.00	2,372.00
สินทรัพย์ระหว่างปรับปรุง	7,900,000.00	2,900,000.00
รวม	20,059,653.69	17,664,295.19

10. สินทรัพย์ไม่มีตัวตน - สุทธิ ประกอบด้วย

	ปี 2555	ปี 2554
	บาท	บาท
สิทธิการใช้ประโยชน์ในอาคาร สอ.มก. และลานจอดรถ	74,080,579.25	83,319,822.12
สิทธิการใช้ซอฟต์แวร์	856,113.32	483.18
รวม	74,936,692.57	83,320,305.30

11. สินทรัพย์ไม่หมุนเวียนอื่น ประกอบด้วย

	ปี 2555	ปี 2554
	บาท	บาท
เงินประกันและมัดจำ	20,500.00	20,500.00
สินทรัพย์แทนการชำระหนี้รอจำหน่าย	-	23,316,076.34
รวม	20,500.00	23,336,576.34

12. เงินกู้ยืมระยะสั้น ประกอบด้วย

	ปี 2555	ปี 2554
	บาท	บาท
เงินกู้ยืมระยะสั้น	-	830,000,000.00
ตั๋วสัญญาใช้เงิน	-	799,347,500.00
รวม	-	1,629,347,500.00



13. อรกรรณชื้อคิ่นภาคเอกชน ประกอบด้วย

	ปี 2555	ปี 2554
	บาท	บาท
อรกรรณชื้อคิ่นภาคเอกชน	370,000,000.00	700,000,000.00
รวม	370,000,000.00	700,000,000.00

สรกรรณชื้อคิ่นภาคเอกชน มีกรทำสรญญาขายลักรรพยโดยมีสรญญาชื้อคิ่นตามอรกรรณชื้อคิ่นภาคเอกชน กบรณการอ่องกง และเชยงไฮ้แบงกิงคอร்பอเรชนัน จ้งักอ วงเจินจ้งนวน 370,000,000.00 บาท ลักรรพยชื้อคิ่นตามสรญญา คือ พันธบ์ตรออมทรพยธปท. ปี พ.ศ. 2552 คร้งที่ 1 อายุ 7 ปี จ้งนวน 345,000,000.00 บาท

ชื้อผูกพัน

1. วงเจินกุ่มมโดยออกตัวสรญญาชื้อคิ่นกับรณการต่างจ้ง โดยชื้อลักรรพยในรูปพันธบ์ตรและหุนกุ่มมด้งนี้
 - 1.1 รณการกรงครยอชญา จ้งักอ (มหาชน) สาขา มก. วงเจิน 500 ล้งนบาท
 - หุนกุ่ม บมจ.โกลว้ พล้งงาน คร้งที่ 2/2554 ชุดที่ 3 อายุ 9 ปี จ้งนวน 100 ล้งนบาท
 - หุนกุ่ม บมจ.การบิไนไทย คร้งที่ 1/2551 ชุดที่ 3 ครบก้งหนดไถ่ถอนปี พ.ศ.2556 จ้งนวน 500 ล้งนบาท
 - หุนกุ่ม บมจ.การบิไนไทย คร้งที่ 1/2548 ชุดที่ 3 ครบก้งหนดไถ่ถอนปี พ.ศ.2558 จ้งนวน 15 ล้งนบาท
 - หุนกุ่ม บมจ.พูกษา เรยลเอสเตรท คร้งที่ 1/2553 ชุดที่ 2 ครบก้งหนดไถ่ถอนปี พ.ศ.2558 จ้งนวน 10 ล้งนบาท
 - 1.2 รณการไทยพาณชยจ้งักอ (มหาชน) สาขาสรชโยชิน วงเจิน 650 ล้งนบาท
 - หุนกุ่ม บมจ.ปตท. คร้งที่ 1/2546 ชุดที่ 2 อายุ 10 ปี จ้งนวน 200 ล้งนบาท
 - หุนกุ่ม บมจ.พืททท โกลบอล เคมิคอล คร้งที่ 1/2552 ครบก้งหนดไถ่ถอนปี พ.ศ. 2557 จ้งนวน 420 ล้งนบาท
 - หุนกุ่ม บมจ.พืททท โกลบอล เคมิคอล คร้งที่ 1/2552 ชุดที่ 2 ครบก้งหนดไถ่ถอนปี พ.ศ. 2562 จ้งนวน 200 ล้งนบาท
 - 1.3 รณการกรงไทย จ้งักอ (มหาชน) ส้งนกกบรการธรรกิจสรวงศ วงเจิน 1,400 ล้งนบาท
 - หุนกุ่ม บมจ. ปตท. คร้งที่ 1/2550 ครบก้งหนดไถ่ถอนปี พ.ศ.2558 จ้งนวน 200 ล้งนบาท
 - พันธบ์ตรการเคชแ่งชาติ พ.ศ.2551 คร้งที่ 13 อายุ 6 ปี จ้งนวน 100 ล้งนบาท
 - หุนกุ่มบมจ.พืททท โกลบอล เคมิคอล คร้งที่ 1/2551 ครบก้งหนดไถ่ถอนปี พ.ศ.2558 จ้งนวน 100 ล้งนบาท
 - พันธบ์ตรออมทรพย ปึงบประมาณ พ.ศ. 2547 อายุ 10 ปี จ้งนวน 165 ล้งนบาท
 - หุนกุ่มบมจ.พืททท โกลบอล เคมิคอล คร้งที่ 2/2551 ชุดที่ 2 ครบก้งหนดไถ่ถอนปี พ.ศ.2558 จ้งนวน 100 ล้งนบาท
 - หุนกุ่ม บมจ.ปตท.สรวงและผลติบิโตรเลียม คร้งที่ 2/2552 ชุดที่ 2 จ้งนวน 300 ล้งนบาท
 - พันธบ์ตรรณการอการสงคราะห์ พ.ศ.2549 คร้งที่ 20 อายุ 7 ปี จ้งนวน 50 ล้งนบาท
 - พันธบ์ตรการไฟฟ้าส่วณภูมิภาค พ.ศ. 2546 คร้งที่ 10 จ้งนวน 50 ล้งนบาท
 - หุนกุ่ม บมจ.ปตท. คร้งที่ 2/2552 ชุดที่ 3 ครบก้งหนดไถ่ถอนปี พ.ศ. 2567 จ้งนวน 300 ล้งนบาท
 - หุนกุ่ม บมจ.ปตท. คร้งที่ 1/2552 ครบก้งหนดไถ่ถอนปี พ.ศ.2567 จ้งนวน 100 ล้งนบาท
 - 1.4 รณการกรสิกรไทย จ้งักอ (มหาชน) สาขาออยสามแยกเกชตร วงเจิน 660 ล้งนบาท
 - พันธบ์ตรธปท. ประเภทออมทรพย ปี พ.ศ.2550 คร้งที่ 1 อายุ 7 ปี จ้งนวน 210 ล้งนบาท
 - พันธบ์ตรออมทรพยชื้อชชาติ ปี พ.ศ. 2545 อายุ 10 ปี จ้งนวน 1 ล้งนบาท



- หุ้นกู้ บมจ.ทุนธนชาติ ครั้งที่ 1/2552 ครบกำหนดไถ่ถอนปี พ.ศ.2557 จำนวน 200 ล้านบาท
- หุ้นกู้ บมจ.ปตท. ครั้งที่ 1/2546 ชุดที่ 2 อายุ 10 ปี จำนวน 200 ล้านบาท
- 2. เงินเบิกเกินบัญชีธนาคารต่างๆ โดยใช้หลักประกันในรูปพันธบัตรฯ มีดังนี้
 - 2.1 ธนาคารกรุงศรีอยุธยา จำกัด (มหาชน) สาขา มก. วงเงิน 20 ล้านบาท
 - พันธบัตรรัฐบาลเพื่อการปรับโครงสร้างหนี้ในปีงบประมาณ พ.ศ.2553 ครั้งที่ 2 จำนวน 22 ล้านบาท
 - 2.2 ธนาคารทหารไทย จำกัด (มหาชน) สาขามหาวิทยาลัยเกษตรศาสตร์ วงเงิน 20 ล้านบาท
 - พันธบัตรรัฐบาลเพื่อการปรับโครงสร้างหนี้ในปีงบประมาณ พ.ศ.2553 ครั้งที่ 2 จำนวน 20 ล้านบาท
 - พันธบัตรรัฐบาลกรณีพิเศษในปีงบประมาณ พ.ศ.2549 ครั้งที่ 6 จำนวน 2 ล้านบาท
 - 2.3 ธนาคารกรุงไทย จำกัด (มหาชน) สาขามหาวิทยาลัยเกษตรศาสตร์ วงเงิน 5 ล้านบาท
 - หุ้นกู้ บมจ. ปตท. ครั้งที่ 1/2550 ครบกำหนดไถ่ถอนปี พ.ศ.2558 จำนวน 5 ล้านบาท
 - 2.4 ธนาคารกสิกรไทย จำกัด (มหาชน) สาขามหาวิทยาลัยเกษตรศาสตร์ วงเงิน 5 ล้านบาท
 - พันธบัตรออมทรัพย์ไทยเข้มแข็งในปีงบประมาณ พ.ศ.2553 ครั้งที่ 1 จำนวน 5 ล้านบาท
 - 2.5 ธนาคารไทยพาณิชย์ จำกัด (มหาชน) สาขามหาวิทยาลัยเกษตรศาสตร์ วงเงิน 5 ล้านบาท
 - พันธบัตรรัฐบาลเพื่อการปรับโครงสร้างหนี้ในปีงบประมาณ พ.ศ.2553 ครั้งที่ 2 จำนวน 5 ล้านบาท
 - 2.6 ธนาคารกรุงเทพ จำกัด (มหาชน) สาขามหาวิทยาลัยเกษตรศาสตร์ วงเงิน 5 ล้านบาท
 - พันธบัตรรัฐบาลเพื่อการปรับโครงสร้างหนี้ในปีงบประมาณ พ.ศ.2553 ครั้งที่ 2 จำนวน 5 ล้านบาท

14. เงินรับฝาก ประกอบด้วย

	ปี 2555 บาท	ปี 2554 บาท
เงินรับฝากออมทรัพย์	325,231,380.55	333,911,901.40
เงินรับฝากออมทรัพย์พิเศษ	10,672,374,474.67	8,521,788,219.93
เงินรับฝากประจำ	3,859,725,823.16	2,323,731,916.01
รวม	<u>14,857,331,678.38</u>	<u>11,179,432,037.34</u>

15.หนี้สินหมุนเวียนอื่น ประกอบด้วย

	ปี 2555 บาท	ปี 2554 บาท
ดอกเบี้ยเงินรับฝากค้างจ่าย	50,086,531.64	19,854,961.33
ดอกเบี้ยตัวสัญญาใช้เงินค้างจ่าย	-	20,621,827.11
ดอกเบี้ยเงินกู้ค้างจ่าย	115,245.90	1,178,616.44
ค่าครุภัณฑ์ค้างจ่าย	1,685,740.00	2,240,000.00
ค่าเบี้ยประกันโครงการกองทุนเกษียณค้างจ่าย	78,700.00	84,000.00
ค่าเบี้ยประกันภัยกลุ่มสมาชิกค้างจ่าย	386,120.16	600,182.57
ค่าเบี้ยประกันภัยผู้ค้าประกันค้างจ่าย	124,506.32	205,919.15



	ปี 2555	ปี 2554
	บาท	บาท
ค่าเบี่ยประกัณกัฒอุบตัเหตุกัฒคัฒจ้ง	7,568.43	-
คัฒธรรมนเียมบัตรสมาชกกัฒจ้ง	1,520,000.00	1,400,000.00
คัฒสอบบัฒชึคัฒจ้ง	125,000.00	70,000.00
ลนทรพัทยัรหวังปรบัปรุจคัฒจ้ง	7,899,840.00	2,900,000.00
คัฒใช้จ้งการสรรหการกรมการและผู้ตรวจสอบฯ คัฒจ้ง	-	591,145.75
คัฒใช้จ้งคัฒจ้งอื่ณๆ	47,188.00	257,685.64
เงนรจ้งคัฒ	50,256,298.75	51,373,373.10
รายได้รับล่วงหน้า	2,093,750.00	1,675,000.00
ภากษัหัก ณ ที่จ้ง	1,127,593.04	1,247,874.56
บัฒชึพักเจ้าหน้า ATM	2,403,740.00	4,062,010.00
เงนคัฒโครงการสงคราะห์	297,525.00	280,455.00
รวม	118,255,347.24	108,643,050.65

16. หนึสึนม่ทมุนเวียณอื่ณ ประกอบด้วย

	ปี 2555	ปี 2554
	บาท	บาท
สำรงบ้งาเหน็จเจ้าหน้าที่	8,771,895.34	9,344,235.29
เงนประกัณ	3,438,265.00	2,215,835.00
รวม	12,210,160.34	11,560,070.29

17. ทุนสะสมตามข้อบ้งคัฒ ระเบียบ และอื่ณๆ ประกอบด้วย

	ปี 2555	ปี 2554
	บาท	บาท
ทุนสาธาณประโยชนั	32,146,478.08	14,024,595.51
ทุนรักษาระดับอื่ตราเงนป็นผล	53,704,633.49	43,408,448.71
ทุนสะสมสร้งสำนัักงาน	19,163,124.71	19,163,124.71
ทุนสวัสติกการสมาชกก	73,094,417.54	49,602,124.88
รวม	178,108,653.82	126,198,293.81



18. กำไรจากเงินลงทุนที่ยังไม่เกิดขึ้น ประกอบด้วย

	ปี 2555	ปี 2554
	บาท	บาท
ยอดยกมาต้นงวด	322,816,345.16	336,447,947.02
การเปลี่ยนแปลงในระหว่างงวด	(38,958,281.90)	(13,631,601.86)
ยอดคงเหลือปลายงวด	283,858,063.26	322,816,345.16

19. ค่าเบี้ยประชุม ประกอบด้วย

	ปี 2555	ปี 2554
	บาท	บาท
ค่าเบี้ยประชุม-กรรมการ	907,100.00	938,900.00
ค่าเบี้ยประชุม-ที่ปรึกษา	2,400.00	25,800.00
ค่าเบี้ยประชุม-ผู้ตรวจสอบกิจการและผู้ตรวจสอบภายใน	20,100.00	16,800.00
ค่าเบี้ยประชุม-อื่นๆ	150,000.00	73,300.00
รวม	1,079,600.00	1,054,800.00

20. การดำรงสินทรัพย์สภาพคล่องของสหกรณ์

สหกรณ์ฯ ได้ดำรงอัตราส่วนสินทรัพย์สภาพคล่องเฉลี่ยตามกฎหมายกระทรวงว่าด้วยการดำรงสินทรัพย์สภาพคล่องของสหกรณ์ พ.ศ. 2550 แล้ว ซึ่งได้กำหนดอัตราการดำรงสินทรัพย์สภาพคล่อง โดยสหกรณ์ต้องดำรงสินทรัพย์สภาพคล่องเฉลี่ยรายเดือนอัตราไม่ต่ำกว่าร้อยละหนึ่งของยอดเงินฝากทั้งหมด

21. การจัดประเภทรายการบัญชีใหม่

สหกรณ์ฯ ได้มีการจัดประเภทรายการบัญชีบางรายการในงบการเงินปี 2554 ใหม่เพื่อให้สอดคล้องกับการแสดงรายการในงบการเงินปี 2555

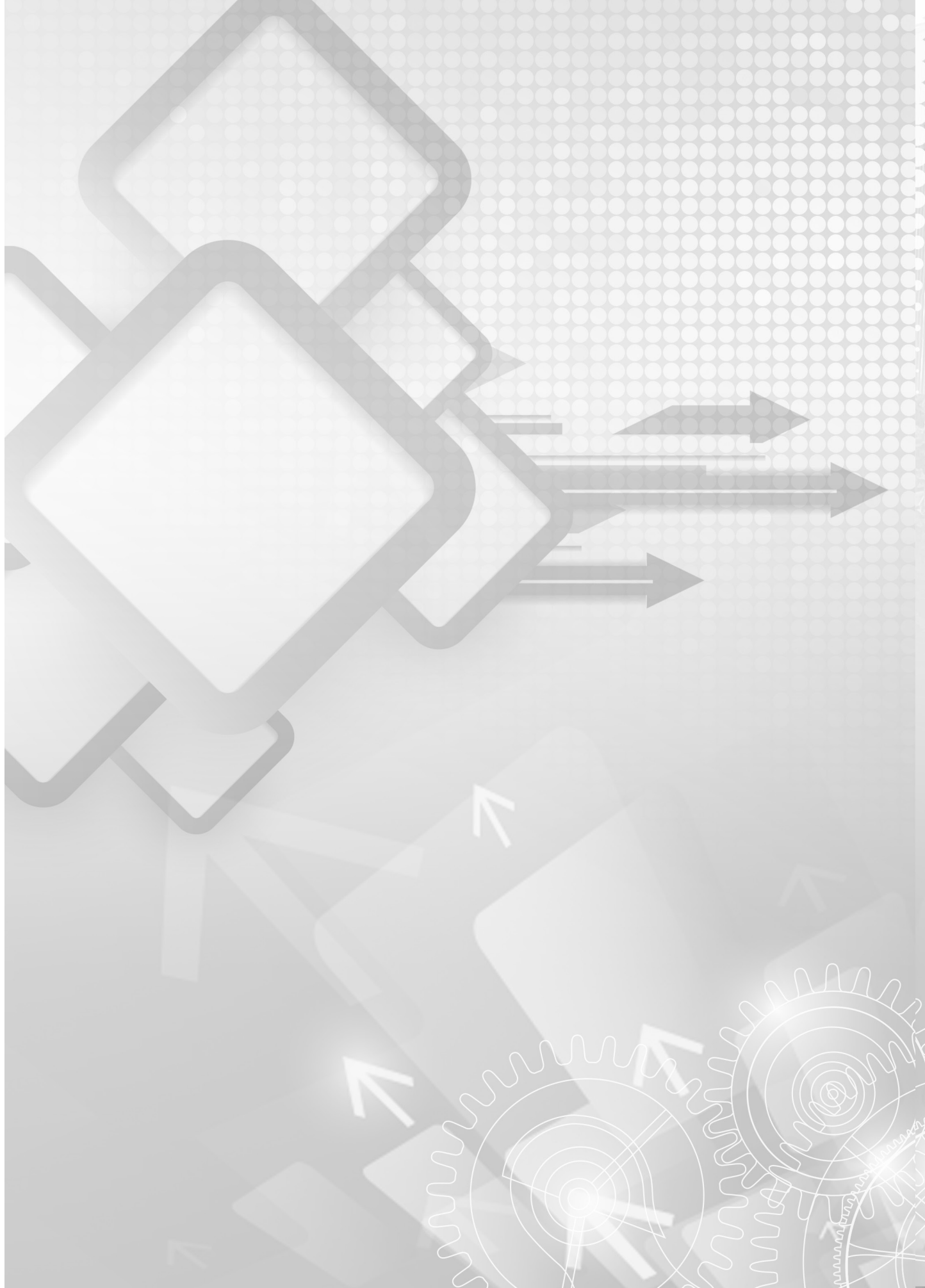



วาระที่ 5

**พิจารณาการจัดสรรทำโรสุทธี
ประจำปี 2555**





สหกรณ์ออมทรัพย์มหาวิทยาลัยเกษตรศาสตร์ จำกัด

การจัดสรรกำไรสุทธิประจำปี 2555

(กำไรที่จัดสรร 583,789,956.41 บาท)

รายการ	ปี 2555		ปี 2554	
	บาท	%	บาท	%
1 ทุนสำรอง ไม่น้อยกว่าร้อยละ 10 ของกำไรสุทธิ	87,568,493.46	15.00	71,395,579.60	14.05
2 ค่าบำรุงสันนิบาตสหกรณ์แห่งประเทศไทย ร้อยละ 5 ของกำไรสุทธิไม่เกิน 10,000 บาท	10,000.00	0.00	10,000.00	0.00
3 เงินปันผลร้อยละ 6.40 ตามหุ้นที่ชำระแล้ว	295,144,780.49	50.56	266,940,301.07	52.53
4 เงินเฉลี่ยคืนร้อยละ 35 ของดอกเบี้ยเงินกู้ที่ชำระแล้ว	74,383,258.54	12.74	66,635,534.58	13.11
5 เงินโบนัสกรรมการและเจ้าหน้าที่ ไม่เกินร้อยละ 10 ของกำไรสุทธิ	6,734,541.15	1.15	6,860,308.38	1.35
6 ทุนรักษาระดับอัตราเงินปันผล ไม่เกินร้อยละ 2 ของทุนเรือนหุ้น	25,000,000.00	4.28	10,296,184.78	2.03
7 ทุนสาธารณประโยชน์ ไม่เกินร้อยละ 10 ของกำไรสุทธิ	23,000,000.00	3.94	30,657,856.57	6.03
8 ทุนสวัสดิการสมาชิก ไม่เกินร้อยละ 20 ของกำไรสุทธิ	71,948,882.77	12.33	55,375,226.16	10.90
	583,789,956.41	100.00	508,170,991.14	100.00
ผลการจัดสรรกำไรสุทธิประจำปี 2555 ตามที่เสนอจะมีผลดังนี้				
1. กลับมาเป็นของสมาชิก	369,528,039.03	63.30	333,575,835.65	65.64
2. เป็นประโยชน์แก่สมาชิก	207,517,376.23	35.55	167,724,847.11	33.01
3. เป็นของกรรมการและเจ้าหน้าที่	6,734,541.15	1.15	6,860,308.38	1.35
4. เป็นของสันนิบาตสหกรณ์	10,000.00	0.00	10,000.00	0.00
	583,789,956.41	100.00	508,170,991.14	100.00

หมายเหตุ	1) อัตราดอกเบี้ยเงินกู้เฉลี่ยทั้งปี	6.00 ต่อปี
	หัก เงินเฉลี่ยคืนให้ร้อยละ 35 ของดอกเบี้ยเงินให้กู้	<u>2.10</u> ต่อปี
	คงเหลือ ดอกเบี้ยเงินกู้ร้อยละ	<u>3.90</u> ต่อปี
	2) อัตราดอกเบี้ยเงินฝากออมทรัพย์เฉลี่ยทั้งปี	1.75 ต่อปี
	3) อัตราดอกเบี้ยเงินฝากออมทรัพย์พิเศษเฉลี่ยทั้งปี	3.25 ต่อปี



วาระที่ 6

**พิจารณาอนุมัติงบประมาณรายจ่าย
ในการดำเนินงานของสหกรณ์ออมทรัพย์
ประจำปี 2556**





ประมาณ รายได้ รายจ่าย ประจำปี 2556

หน่วย : ล้านบาท

1. ประมาณการรายได้

1.1 ดอกเบียเงินให้กู้แก่สมาชิก	302
1.2 ดอกเบียเงินให้กู้แก่สทกรณ็อื่น	125
1.3 รายได้จากการลงทุนและอื่น ๆ	750
รวม	<u>1,177</u>

2. ประมาณการรายจ่าย

2.1 ดอกเบียจ่าย	515
2.2 ค่าใช้จ่ายในการบริหาร	62
รวม	<u>577</u>
ประมาณการกำไรสุทธิ	<u>600</u>



สหกรณ์ออมทรัพย์มหาวิทยาลัยเกษตรศาสตร์ จำกัด

งบประมาณรายจ่าย ประจำปี 2556

คณะกรรมการดำเนินการขอนำเสนองบประมาณรายจ่ายต่อที่ประชุมใหญ่สามัญประจำปี 2555 เพื่อพิจารณาอนุมัติตามความในข้อบังคับของสหกรณ์ ข้อ 48 (23) ดังนี้

	บาท
1. งบค่าใช้จ่าย	
1.1 งบงานประจำและต่อเนื่อง	
1.1.1 หมวดค่าใช้จ่ายเกี่ยวกับเจ้าหน้าที่	22,774,000.00
1.1.2 หมวดค่าใช้จ่ายเกี่ยวกับอาคาร สถานที่และอุปกรณ์	4,618,000.00
1.1.3 หมวดค่าใช้จ่ายเกี่ยวกับสมาชิก	19,338,000.00
1.1.4 หมวดค่าใช้จ่ายดำเนินงานอื่น	14,816,000.00
รวมค่าใช้จ่ายตามงบงานประจำและต่อเนื่อง	61,546,000.00
1.2 งบกลางโดยความเห็นชอบของคณะกรรมการดำเนินการ (ร้อยละ 5.00 ของงบงานประจำ)	2,930,000.00
รวมงบค่าใช้จ่ายทั้งสิ้น	64,476,000.00
2. งบจัดซื้อครุภัณฑ์ ที่ดิน และสิ่งปลูกสร้าง	6,181,000.00
3. งบตามแผนพัฒนา	3,200,000.00
รวมงบประมาณทั้งสิ้น	73,857,000.00



รายการ	ปี 2555		ปี 2556 ยอดคง	เหตุผลและความจำเป็น
	งบประมาณ	จ่ายจริง		
1. หมวดค่าใช้จ่ายเกี่ยวกับเจ้าหน้าที่	23,428,000.00	19,339,757.10	22,774,000.00	
1.1 เงินเดือน ค่าจ้าง เงินประจำตำแหน่ง และ เงินรางวัลพิเศษ	15,580,800.00	14,135,561.20	17,868,000.00	<ul style="list-style-type: none"> - สำหรับอัตราเดิม 33 อัตรา อัตราใหม่ 2 อัตรา (ประจักษ์วิทยาเขต กำแพงแสน 1 ตำแหน่ง ฝ่ายประมวลผลและทะเบียนชั้น 1 ตำแหน่ง) และอัตราสัญญาจ้างผู้ชำนาญการ 2 อัตรา - ค่าจ้างพนักงานส่งเอกสาร - สำหรับปรับขึ้นประจำปี - สำหรับปรับเงินเดือนตามบัญชีเงินเดือนใหม่ 12 (3) - เงินรางวัลพิเศษสำหรับเจ้าหน้าที่ - เงินประจำตำแหน่งเจ้าหน้าที่
1.2 ค่าครองชีพ	571,200.00	300,310.00	-	
1.3 เงินสมทบกองทุนสำรองเลี้ยงชีพและ กองทุนบำเหน็จ	2,100,000.00	1,627,353.76	1,800,000.00	- เพื่อสมทบเข้ากองทุนสำรองเลี้ยงชีพ และกองทุนบำเหน็จเจ้าหน้าที่
1.4 เงินสมทบกองทุนประกันสังคม	297,000.00	191,914.00	315,000.00	- เพื่อสมทบเข้ากองทุนประกันสังคม
1.5สวัสดิการต่างๆ	1,803,000.00	1,642,624.33	2,110,000.00	<ul style="list-style-type: none"> - สำหรับจ่ายเป็นค่ารักษาพยาบาล ค่าเล่าเรียนบุตร ค่าอาหารกลางวัน ค่าเครื่องแบบ ค่าล่วงเวลา ค่าตรวจสุขภาพประจำปี โครงการประกันสุขภาพ ค่าประกันอุบัติเหตุ และค่าเสียสิทธิการเจ้าหน้าที่ใหม่
1.6 โครงการสนับสนุนการศึกษาต่อเจ้าหน้าที่	30,000.00	-	30,000.00	- สำหรับโครงการสนับสนุนการศึกษาต่อของเจ้าหน้าที่ (ปริญญาโท/ฯลฯ)
1.7 โครงการรวมใจจาก	2,000,000.00	1,178,424.81	-	



รายการ	ปี 2555		ปี 2556 ยอดคง	เหตุผลและความจำเป็น
	งบประมาณ	จ่ายจริง		
1.8 ค่าใช้จ่ายเจ้าหน้าที่เข้าร่วมประชุม/สัมมนา/ศึกษาดูงาน	1,046,000.00	263,569.00	651,000.00	- สำหรับค่าใช้จ่ายในการเข้าร่วมประชุม สัมมนา ศึกษาดูงาน ค่าเบี้ยประชุม และค่าใช้จ่ายในการเดินทางระหว่าง วิทยาเขตเพื่อให้บริการสมาชิก
2. หมวดค่าใช้จ่ายเกี่ยวกับอาคาร สถานที่ และอุปกรณ์	5,817,000.00	2,743,600.41	4,618,000.00	
2.1 ค่าจ้างดูแลอาคาร สถานที่ และอุปกรณ์	1,102,646.00	1,025,117.00	1,233,400.00	- สำหรับค่าจ้างทำความสะอาด ค่าจ้างเจ้าหน้าที่รักษาความปลอดภัย ค่าจ้างคนงานดูแลบ้านพักระยะยง คนงานดูแลที่ดิน จ.ลำพูน และ จ.อุษายา และค่าดูแลโครงการสวัสดิการคลอง 15
2.2 ค่าซ่อมแซม บำรุงรักษาทรัพย์สิน	200,000.00	159,403.05	371,000.00	- สำหรับค่าซ่อมแซม บำรุงรักษา ครุภัณฑ์ เครื่องคอมพิวเตอร์ เครื่องปรับอากาศ กล้องวงจรปิด ยานพาหนะ ค่าบำรุงรักษาเครื่องรับวิทยุ ค่าบำรุงรักษาระบบตู้สาขาโทรศัพท์อัตโนมัติ และค่าดูแลอาคารสถานที่
2.3 ค่าสาธารณูปโภค	1,509,554.00	1,551,580.36	2,701,600.00	- สำหรับใช้จ่ายค่าสาธารณูปโภคต่าง ๆ เช่น ค่าน้ำ ค่าไฟ ค่าโทรศัพท์ สำนักงาน ค่าโทรศัพท์มือถือ ค่าบริการสัญญาณ True Vision ค่าบริการสัญญาณอินเทอร์เน็ต ค่าเช่าสัญญาณ Lease Line ค่าบริการส่งข้อความสั้น (sms) ค่าน้ำมันเชื้อเพลิง ค่าทางด่วน ค่าประกันภัยและ พรบ. ยานพาหนะ
2.4 ค่าเช่า	3,004,800.00	7,500.00	312,000.00	- สำหรับจ่ายค่าเช่าที่จอดรถ ค่าเช่าสำนักงานสหกรณ์ฯ วิทยาเขต กำแพงแสน ณ บริเวณอาคารศูนย์มหวิทวิทยาลัย
3. หมวดค่าใช้จ่ายเกี่ยวกับสมาชิก	17,493,000.00	12,400,082.00	19,338,000.00	



รายการ	ปี 2555		ปี 2556 ยอดคง	เหตุผลและความจำเป็น
	งบประมาณ	จ่ายจริง		
3.1 ค่าใช้จ่ายจัดการประชุมใหญ่สามัญและประชุมใหญ่วิสามัญ	900,000.00	824,538.50	900,000.00	- สำหรับเป็นค่าใช้จ่ายในการจัดการประชุมใหญ่ 1 ครั้ง และวิสามัญ 2 ครั้ง เช่น ค่าของรางวัล จัปดลก ค่าพาหนะสมาชิก ค่าเบี้ยประชุม ค่ารับรองสมาชิก และค่าใช้จ่ายอื่น ๆ ในการจัดการประชุม
3.2 ค่าใช้จ่ายในการจัดพิมพ์มอบทุนการศึกษา	300,000.00	261,021.00	300,000.00	- สำหรับเป็นค่าใช้จ่ายเพื่อมอบทุนการศึกษาต่อสมาชิกที่เรียนดี ค่าพิมพ์เกียรติบัตร และหนังสือเพื่อมอบทุนการศึกษา
3.3 ค่าใช้จ่ายในการจัดสัมมนาเกี่ยวกับสมาชิก	5,840,000.00	3,922,027.22	5,950,000.00	- โครงการจัดอบรมผู้ประสานงานสหกรณ์ - โครงการพัฒนาสุขภาพกาย-สุขภาพจิต 3 ครั้ง - โครงการอบรมผู้สนใจเป็นผู้ตรวจสอบกิจการ - ค่าใช้จ่ายงานเลี้ยงสมาชิกเกษียณอายุราชการ - โครงการสัมมนาสมาชิกเกษียณอายุราชการ - โครงการสัมมนาสมาชิก 3 ครั้ง - โครงการให้ความรู้แก่สมาชิก 4 ครั้ง - โครงการประชุมวิสามัญใหม่ 6 ครั้ง - โครงการอบรมวิชาชีพ - โครงการพัฒนาจิตใจ (โครงการไหว้พระ 9 วัด โครงการถือศีลปฏิบัติธรรม โครงการสืบสานวัฒนธรรม) - โครงการพบปะสมาชิกตามวิทยาเขตและหน่วยงานต่างจังหวัดและผู้บริหาร มก.
3.4 ค่าประชาสัมพันธ์ข่าวสาร	1,473,000.00	899,331.67	1,629,250.00	- สำหรับค่าจัดพิมพ์ข่าวรายเดือน ข่าวสารกิจกรรมและผู้ตรวจสอบกิจการ จัดพิมพ์รายงานการประชุมใหญ่สามัญประจำปีและรายงานผู้ตรวจสอบกิจการประจำปี รายงานการประชุมคณะกรรมการชุดต่าง ๆ จัดพิมพ์การ์ดวันเกิดและปฏิทินประจำปี



รายการ	ปี 2555		ปี 2556 ยอดคง	เหตุผลและความจำเป็น
	งบประมาณ	จ่ายจริง		
3.5 ค่าธรรมเนียมรายปีบัตรสมาชิก	1,520,000.00	1,520,000.00	2,300,000.00	- สำหรับจ่ายสมทบค่าธรรมเนียมรายปีบัตรสมาชิกอิเล็กทรอนิกส์และบัตร ATM ตามโครงการ Coop ATM Pool
3.6 ค่าหุ้นให้สมาชิกประจำปี	2,075,000.00	2,050,250.00	2,213,750.00	- สำหรับจ่ายสมทบเป็นค่าหุ้นให้สมาชิกประจำปีรายละเอียด 250 บาท สำหรับสมาชิก 31 ธันวาคม 2555
3.7 ค่าประกันอุบัติเหตุสำหรับสมาชิก	765,000.00	758,237.75	900,000.00	- สำหรับเป็นค่าประกันอุบัติเหตุสำหรับสมาชิกสหกรณ์ วงเงิน 200,000 บาทน ค่าเบี้ยประกัน 90 บาท/คน
3.8 ค่าใช้จ่ายอื่น ๆ เกี่ยวกับสมาชิก	2,120,000.00	2,164,675.86	2,645,000.00	- ค่าใช้จ่ายในการทำงาน้องและตรวจสอบหลักสูตรวิทยุในเขตกรุงเทพและต่างจังหวัด เงินสนับสนุนสมาชิกในการประเมินหลักสูตร วิทยุ ค่าใช้จ่ายในการสรรหากรรมการและผู้ตรวจสอบกิจการ ค่าสมนาคุณบริการสมาชิก
3.9 ค่าของที่ระลึกสำหรับสมาชิก	2,500,000.00	-	2,500,000.00	- ค่าของที่ระลึกสำหรับสมาชิก ประจำปี 2556
4. หมวดค่าใช้จ่ายในการดำเนินงานอื่น	12,878,000.00	10,225,184.06	14,816,000.00	
4.1 ค่าใช้จ่ายในส่วนของการจัดการ	2,744,450.00	1,638,009.43	2,831,450.00	- สำหรับค่าใช้จ่ายประชุมคณะกรรมการดำเนินการ คณะกรรมการชุดต่าง ๆ คณะอนุกรรมการ คณะทำงาน ค่าพาหนะสำหรับกรรมการ เกษียณอายุราชการที่ปฏิบัติงาน กรรมการที่เดินทางระหว่างวิทยาเขต และกรรมการที่เดินทางจากสถานีวิจัย ค่าเครื่องแบบ ค่าใช้จ่ายในการอบรม/สัมมนา ศึกษาดูงาน ค่าตรวจสุขภาพ โครงการประกันสุขภาพ ค่าเบี้ยประกันอุบัติเหตุ



รายการ	ปี 2555		ปี 2556 ขอตง	เหตุผลและความจำเป็น
	งประมาณ	จ่ายจริง		
4.2 ค่าใช้จ่ายในส่วนของการที่ปรึกษา ผู้สอบ บัญชี ผู้ตรวจสอบกิจการ และผู้ตรวจจ- สอบภายใน	844,800.00	692,774.38	871,800.00	- สำหรับเป็นค่าใช้จ่ายเกี่ยวกับที่ปรึกษาและผู้สอบบัญชี ผู้ ตรวจสอบกิจการ และผู้ตรวจสอบภายใน เช่น ค่าตรวจสอบ กิจการ ค่าตรวจสอบบัญชี ค่าตรวจสอบสุขภาพ ค่าเบี้ยประกันอุบัติเหตุ โครงการประกันสุขภาพ ค่าเครื่อง แบบ ค่าใช้จ่ายในการสัมมนา ค่าเบี้ยประชุมและค่าพาหนะ
4.3 ค่าสนับสนุนกิจกรรมของ มก.	3,800,000.00	3,620,300.00	4,900,000.00	- สำหรับสนับสนุนกิจกรรมของมหาวิทยาลัยเกษตรศาสตร์ สนับสนุน กิจกรรมสาธารณประโยชน์ของ มก. และชมรมผู้อาวุโส - สำหรับสนับสนุนวิทยาเขตกำแพงแสน วิทยาเขตศรีราชา และ วิทยาเขตเฉลิมพระเกียรติสกลนคร จำนวนวิทยาเขตละ 1 แสนบาท - สำหรับจ่ายผลประโยชน์ตามบันทึกข้อตกลงการใช้ประโยชน์ใน อาคาร สอ.มก. 36 ปี จำนวน 3 ล้านบาท ซึ่ง มก. จะต้องจ่ายคืน ค่าธรรมเนียมในระบอบรักษาความปลอดภัยอาคาร เมื่อปี 2553 จำนวน 7.89 ล้านบาท
4.4 ค่าสมนาคุณ	1,064,000.00	980,800.00	1,031,000.00	- สำหรับกองคลัง สำนักบริการคอมพิวเตอร์ บุคคลผู้ให้ความ ช่วยเหลือสหกรณ์ ผู้ประสานงานตามหน่วยงานต่างๆ และ ผู้เขียนบทความลงข่าวสารสหกรณ์
4.5 ค่าสัมมนาอื่นๆ	966,000.00	527,442.02	1,016,000.00	- สำหรับค่าจัดสัมมนาร่วมกับสหกรณ์อื่น จัดประชุมระหว่าง กรรมการเจ้าหน้าที่และผู้ตรวจสอบกิจการ
4.6 ค่าเครื่องเขียนแบบพิมพ์	350,000.00	337,892.64	950,000.00	- สำหรับแบบพิมพ์ต่าง ๆ ที่เกี่ยวข้อง กับงานสหกรณ์ ใบเสร็จ คำขอู้ หนังสือค้ำประกัน สลิปเงินฝาก สมุดเงินฝาก บัตร ตัวอย่างลายมือชื่อ สมุดผูกฝากเพื่อรองรับระบบใหม่



รายการ	ปี 2555		ปี 2556 ยอดคง	เหตุผลและความจำเป็น
	งบประมาณ	จ่ายจริง		
4.7 ค่าวัสดุอื่นๆ	777,600.00	727,193.50	680,000.00	- สำหรับค่าวัสดุของใช้ รวมทั้งอุปกรณ์ที่จำเป็นกับสำนักงาน เช่น เครื่องเขียน กระดาษ หมึกเครื่องพิมพ์ กระดาษซอง และวัสดุที่ใช้ในการรับรองต่างๆ
4.8 ค่าใช้จ่ายทั่วไป	2,331,150.00	1,700,772.09	2,535,750.00	- สำหรับเป็นค่าใช้จ่ายทั่วไป เช่น ค่าใช้จ่ายดำเนินงาน ค่าบริการธุรกรรมเงินสด ค่าประกันรักษาเงินสด ค่าอาคารเช่า ค่าธรรมเนียมการโอนเงินธนาคาร ค่าจัดงานที่บุญตรบรอบ สอ.มก. ค่าใช้จ่ายในการเยี่ยมลูกค้าและสนับสนุนกิจกรรม สหกรณ์ต่างๆ ค่ารับรองผู้มาเยี่ยมชมสหกรณ์ ค่าใช้จ่ายจัดเก็บเอกสาร ค่าประกันภัยตู้เอทีเอ็ม ค่าไปรษณีย์การและ แสตมป์
5. หมวดครุภัณฑ์ ที่ดินและสิ่งก่อสร้าง	5,860,000.00	5,441,650.00	6,181,000.00	
5.1 ครุภัณฑ์	860,000.00	441,650.00	1,181,000.00	- โน้ตบุ๊ก กล้องถ่ายรูป โต๊ะวางคอมพิวเตอร์ โต๊ะ-เก้าอี้ทำงาน สำหรับเจ้าหน้าที่ใหม่ LCD Projector เครื่องนับธนบัตร ตู้ทำน้ำร้อน-เย็น เครื่องพิมพ์สมุดูฝาก เครื่องพิมพ์สำเนา ระบบดิจิทัล เครื่องปริ้นเตอร์ ตู้เก็บเอกสาร
5.2 ที่ดินและสิ่งปลูกสร้าง	5,000,000.00	5,000,000.00	5,000,000.00	- เพื่อปรับปรุงสำนักงานวิทยาเขตบางเขน อาคาร สอ.มก. 36 ปี วิทยาเขตกำแพงแสน และโครงการบ้านพักระยอง
งบค่าใช้จ่าย	59,616,000.00	44,708,623.57	61,546,000.00	งบค่าใช้จ่ายเทียบได้เป็นร้อยละ 89.15
งบลงทุน (จัดซื้อทรัพย์สิน)	5,860,000.00	5,441,650.00	6,181,000.00	ของงบประมาณทั้งสิ้น
รวมทั้งสิ้น	65,476,000.00	50,150,273.57	67,727,000.00	

หมายเหตุ ขออนุมัติแล้วแต่จ่ายในหมวดต่างๆ เฉพาะงบค่าใช้จ่ายเท่านั้น



แผนพัฒนาประจำปี 2556

ที่	กลยุทธ์	โครงการ	ระยะเวลา	ผู้รับผิดชอบ	งบประมาณ
1	พัฒนาและปรับปรุงระบบเทคโนโลยีสารสนเทศเพื่อบริการสมาชิก	จัดหาซอฟต์แวร์เพื่อรองรับการให้บริการด้านสินเชื่อ เงินฝาก และการออม และพัฒนาระบบสำรองข้อมูลออนไลน์ในระยะเวลา การพัฒนา รวม 4 ปี เพื่อสร้างศักยภาพเชิงแข่งขันในการบริการ สมาชิก เสริมสร้างภาพลักษณ์ที่มีคนรู้จักกับสหกรณ์ และอำนวยความสะดวกที่สะดวกรวดเร็วและเป็นประโยชน์ต่อมวลสมาชิก	ปี 2555 - 2557	คณะกรรมการ พัฒนาเทคโนโลยี	3,000,000.00
2	ให้สมาชิกมีหุ้นและเงินฝากเพิ่มขึ้น	1. โครงการออมวันนี่เพื่อชีวิตที่ดีเมื่อเกษียณ 1.1 รณรงค์ให้สมาชิกที่มีหุ้นน้อยกว่า 300,000 บาท ออมหุ้นได้ 300,000 บาท โดยได้รับของรางวัล 1.2 นำเงินปันผล - เงินเฉลี่ยคืน มาซื้อหุ้นเพิ่ม โดยซื้อ ชำนาญ 100 หุ้น เป็นเงิน 1,000 บาท สหกรณ์จะสมทบให้ 2 หุ้น เป็นเงิน 20 บาท (คิดเป็นร้อยละ 2 ของจำนวนหุ้นที่ซื้อ) และนำมาซื้อได้เพียงครึ่งเดียว เงื่อนไข - สมาชิกหุ้นไม่เกิน 300,000 บาท - นำเงินปันผล-เฉลี่ยคืนปี 2555 มาซื้อหุ้นเพิ่ม เท่านั้น	ปี 2554 - 2556 29 ม.ค. - 28 ก.พ. 2556 (ต่อเนื่อง 3 ปี)	ฝ่ายสินเชื่อ	100,000.00
	2.2 พัฒนาผลิตภัณฑ์เงินออม ใหม่ๆ	1. โครงการส่งเสริมการออมในรูปแบบเงินฝาก ส่งเสริมการออมโดยการฝากเงิน โดยมีรางวัลเป็นของ ที่ระลึกในผลิตภัณฑ์เงินฝากแบบต่างๆ เช่น โครงการวันออม แห่งชาติ	ปี 2556	ฝ่ายเงินฝาก	100,000.00
				รวม	3,200,000.00



วาระที่ 7

**พิจารณารายงานของ
ผู้ตรวจสอบกิจการ**

ประจำปี 2555
(เอกสารแจกในที่ประชุม)



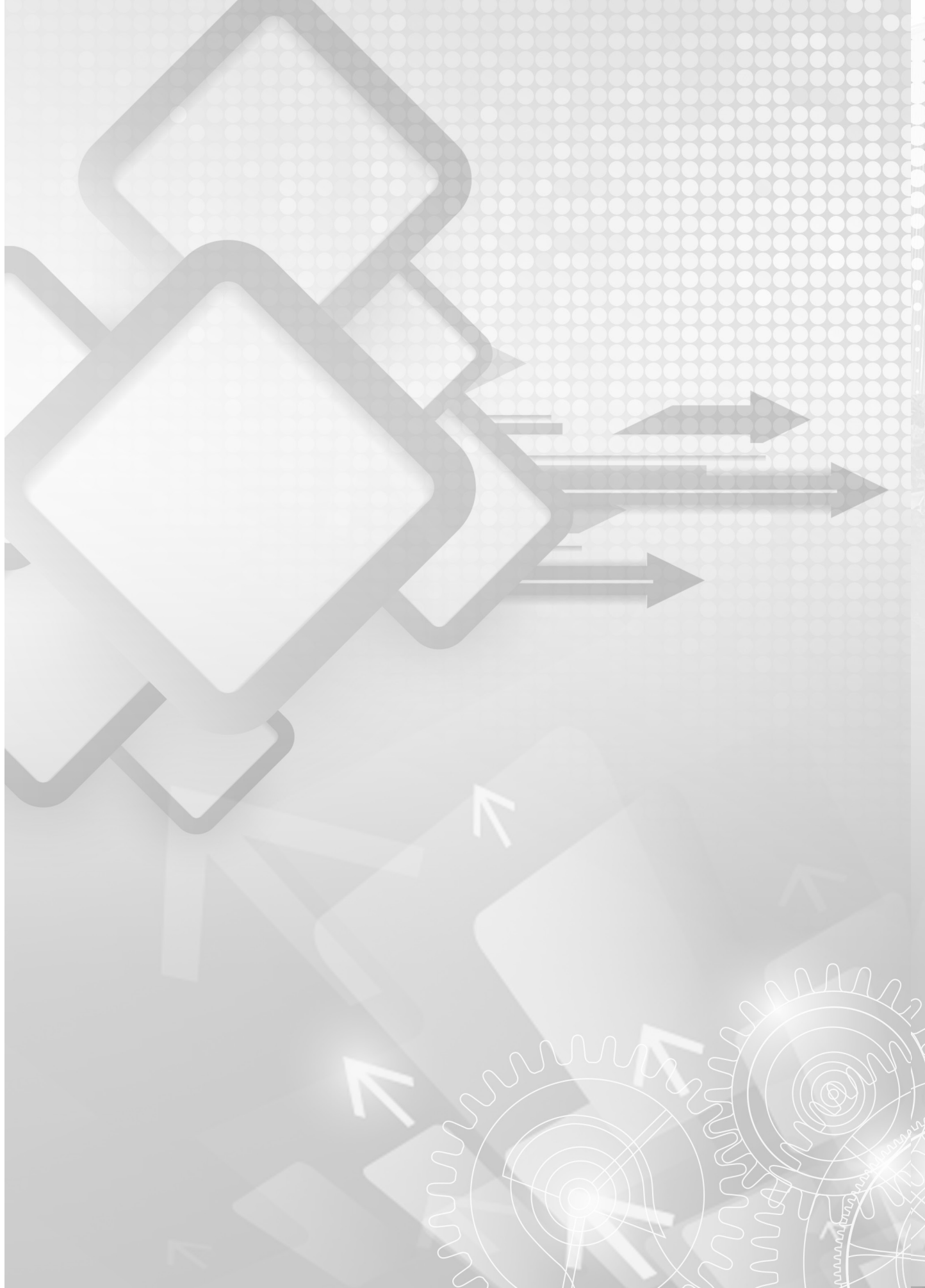



วาระที่ 8

**การเลือกตั้งคณะกรรมการดำเนินการ
และผู้ตรวจสอบกิจการ ประจำปี 2556**





การเลือกตั้งคณะกรรมการดำเนินการ ประจำปี 2556

ตามข้อบังคับสภามหาวิทยาลัยราชภัฏนครราชสีมา จำกัด ข้อ 43 การเลือกตั้งและการดำรงตำแหน่ง ให้สภามหาวิทยาลัยมีคณะกรรมการดำเนินการประกอบด้วยประธานกรรมการหนึ่งคน และกรรมการอื่นอีกไม่เกินสิบสี่คน ซึ่งที่ประชุมใหญ่เลือกตั้งจากสมาชิก

เนื่องจากในปี 2556 มีกรรมการที่ยังอยู่ในวาระตามข้อบังคับข้อ 44 จำนวน 7 คนดังนี้

สายวิชาการ รายชื่อดังนี้

- | | |
|----------------|-------------|
| 1. รศ.บพิช | จารุพันธุ์ |
| 2. ดร.ปรีชา | สิทธิกรณไกร |
| 3. รศ.ดร.วัลลภ | อารีรบ |
| 4. ผศ.ภักพร | วงษ์สิงห์ |

สายสนับสนุน รายชื่อดังนี้

- | | |
|-----------------|-------------|
| 1. นายนิพนธ์ | ลิ้มแหลมทอง |
| 2. นางพูนทรัพย์ | บุญราพรรณ |
| 3. นายวิเชียร | ไล่เลิศ |

คณะกรรมการสรรหาได้ดำเนินการเลือกตั้งตามระเบียบว่าด้วยการสรรหาคณะกรรมการดำเนินการ พ.ศ. 2543 และที่แก้ไขเพิ่มเติม พ.ศ.2554 และ พ.ศ. 2555 แทนตำแหน่งที่ว่างลง 7 คน ได้แก่สายวิชาการ 3 คน และสายสนับสนุน 4 คน เป็นที่เรียบร้อยแล้ว โดยมีผู้ได้รับการเลือกตั้งเรียงตามอักษร ดังนี้

สายวิชาการ

- | | |
|-------------------|----------------|
| 1. ดร.จีรศักดิ์ | พงษ์พิชญพิจิตร |
| 2. ผศ.ดร.รังสรรค์ | ปิติปัญญา |
| 3. ดร.วิวัฒน์ | แดงสุภา |

สายสนับสนุน

- | | |
|---------------|----------------|
| 1. นายชาญชัย | ไล่เลิศ |
| 2. นายนพดล | ระโยธี |
| 3. นายบุญช่วย | เอี่ยมประพัฒน์ |
| 4. นายสมนึก | ตั้งสุวรรณเสมา |

จึงเสนอที่ประชุมเพื่อพิจารณาเลือกตั้งสมาชิกทั้ง 7 คน เป็นคณะกรรมการดำเนินการสภามหาวิทยาลัยราชภัฏนครราชสีมา จำกัด ประจำปี 2556

มติที่ประชุม.....



การลือกตั้งผู้ตรวจสอบกิจการ ประจำปี 2555

ตามข้อบงคัษสภรณออมทรพยมหาวิทยาลัยเกษตรศาสตร์ จรกัด ข้อ 58 ข้อ 59 และระเบียบว่าด้วยการสรรหาผู้ตรวจสอบกิจการ พ.ศ. 2555 ให้มีผู้ตรวจสอบกิจการ จรกานวน 3 คน อยู่ในตำแหน่งคราวละหนึ่งปีการบญชีของสภรณ แต่ไม่เกินสี่ปีติดต่อกัน โดยต้องพักอย่างน้อยหนึ่งปีทางบญชี จึงจะมีสิทธิ์สมัครเข้ารับการลือกตั้งใหม่ได้ ประกอบด้วยผู้สมัครที่มีความรู้และประสบการณ์ตามกลุ่มสาขาวิชาชีพ ดังนี้

1. มีความรู้ทางด้านการเงิน การบญชี
2. มีความรู้ทางด้านกฎหมายธุรกิจ และ/หรือประสบการณ์ทางกฎหมายสภรณ หรือใช้วิชาชีพนั้นเกี่ยวกับสภรณมาก่อน
3. มีความรู้ทางการบริหารทั่วไป หรือประสบการณ์โดยเฉพาะกิจการงานสภรณ

คณะกรรมการสรรหาฯ ได้ดำเนินการลือกตั้งผู้ตรวจสอบกิจการ โดยวิธีการให้สมาชิกลงคะแนนลือกได้ไม่เกิน 3 คน โดยลือกสาขาวิชาชีพละ 1 คน จากรายชื่อที่ประกาศให้ลือกทั้งหมด แล้วนำรายชื่อผู้ได้รับการลือกตั้งที่ได้คะแนนมากที่สุดในแต่ละสาขาวิชาชีพ สาขาละ 1 คน เสนอต่อที่ประชุมใหญ่สามัญประจำปี ให้ลือกตั้งเป็นผู้ตรวจสอบกิจการ ดังนี้

1. ด้านการเงิน การบญชี ได้แก่ นางธารณี ประนิช
2. ด้านกฎหมายธุรกิจ/กฎหมายสภรณ ได้แก่ นายมานอช สุวรรณศิลป์
3. ด้านบริหารทั่วไป/ประสบการณ์โดยเฉพาะกิจการงานสภรณ ได้แก่ นางสาวพร ชื่นอารมณ

จึงขอเสนอที่ประชุมเพื่อพิจารณาลือกตั้งสมาชิกทั้ง 3 คน เป็นผู้ตรวจสอบกิจการ ประจำปี 2556

มติที่ประชุม.....



ประกาศสหกรณ์ออมทรัพย์มหาวิทยาลัยเกษตรศาสตร์ จำกัด

เรื่อง ผลคะแนนการเลือกตั้งคณะกรรมการดำเนินการและผู้ตรวจสอบกิจการ ประจำปี 2556

ตามประกาศสหกรณ์ออมทรัพย์มหาวิทยาลัยเกษตรศาสตร์ จำกัด เรื่อง การรับสมัครเข้ารับการเลือกตั้งเป็นคณะกรรมการดำเนินการ ประจำปี 2556 ลงวันที่ 31 สิงหาคม 2555 และการรับสมัครเข้ารับการเลือกตั้งเป็นผู้ตรวจสอบกิจการ ประจำปี 2556 ลงวันที่ 31 สิงหาคม 2555 และคณะกรรมการสรรหาฯ ได้ดำเนินการเลือกตั้งคณะกรรมการดำเนินการและผู้ตรวจสอบกิจการ ประจำปี 2556 ในวันพฤหัสบดีที่ 13 ธันวาคม 2555 นั้น

สหกรณ์ออมทรัพย์มหาวิทยาลัยเกษตรศาสตร์ จำกัด จึงขอประกาศผลคะแนนเลือกตั้งคณะกรรมการดำเนินการและผู้ตรวจสอบกิจการ ประจำปี 2556 เรียงตามหมายเลข ดังนี้

กรรมการ สายวิชาการ รายชื่อเรียงตามหมายเลข ดังนี้

หมายเลข 1	รศ.ดร.สุรวิช	วรรณไกรโรจน์	สังกัดคณะเกษตร	ได้	1,027	คะแนน
หมายเลข 2	อ.ดร.วิวัฒน์	แดงสุภา	สังกัดคณะวิทยาศาสตร์	ได้	1,791	คะแนน
หมายเลข 3	นายสหัส	ภัทรฐิตินันท์	สังกัดสำนักทะเบียนและประมวลผล	ได้	1,324	คะแนน
หมายเลข 4	ร.อ.รศ.ปราโมทย์	ลำไย	สังกัดคณะสังคมศาสตร์	ได้	1,066	คะแนน
หมายเลข 5	อ.ดร.กฤษณ์	วันอินทร์	สังกัดคณะวิทยาศาสตร์	ได้	356	คะแนน
หมายเลข 6	อ.อมร	อารี	สังกัดคณะศึกษาศาสตร์	ได้	357	คะแนน
หมายเลข 7	ผศ.ดร.รังสรรค์	ปิติปัญญา	สังกัดคณะเศรษฐศาสตร์	ได้	1,963	คะแนน
หมายเลข 8	อ.ดร.จิรศักดิ์	พงษ์พิชญ์พิจิตร	สังกัดคณะเศรษฐศาสตร์	ได้	1,364	คะแนน
หมายเลข 9	รศ.น.สพ.ดร.กมลชัย	ตรงวานิชนาม	สังกัดคณะสัตวแพทยศาสตร์	ได้	945	คะแนน
หมายเลข 10	นายพัลลภ	พรหมพา	สังกัดกองยานพาหนะอาคารและสถานที่	ได้	518	คะแนน
หมายเลข 11	อ.ทรงพล	ภาณุภาส	สังกัดคณะศึกษาศาสตร์	ได้	498	คะแนน
หมายเลข 12	ศ.ประดิษฐ์	พงศ์ทองคำ	สังกัดคณะวิทยาศาสตร์	ได้	748	คะแนน
หมายเลข 13	รศ.ดร.สพ.สันต์	มทานิยม	สังกัดคณะศึกษาศาสตร์และพัฒนศาสตร์	ได้	312	คะแนน
หมายเลข 14	ผศ.สุชิน	ปลีหะจินดา	สังกัดคณะเศรษฐศาสตร์	ได้	531	คะแนน

กรรมการ สายสนับสนุน รายชื่อเรียงตามหมายเลข ดังนี้

หมายเลข 1	นายมนัส	นพคุณ	สังกัดกองยานพาหนะอาคารและสถานที่	ได้	401	คะแนน
หมายเลข 2	นายสมนึก	ตั้งสุวรรณเสมา	สังกัดกองคลัง	ได้	2,224	คะแนน
หมายเลข 3	นายธงพล	ศรีสวัสดิ์	สังกัดสำนักงานอธิการบดี	ได้	1,219	คะแนน
หมายเลข 4	นายพงศ์ปณต	สุภาสัย	สังกัดคณะวิศวกรรมศาสตร์	ได้	899	คะแนน
หมายเลข 5	นายชาญชัย	ไฉ่เลิศ	สังกัดสำนักทะเบียนและประมวลผล	ได้	3,174	คะแนน
หมายเลข 6	นายนพดล	ระโยธี	สังกัดสำนักหอสมุด	ได้	2,540	คะแนน
หมายเลข 7	นายสุพจน์	ยุตติยงค์	สังกัดคณะวนศาสตร์	ได้	2,134	คะแนน



หมายเลข 8	นายบุญช่วย	เอี่ยมประพัฒน์	สังกัดสถาบันอินทรีจันทร์สถิตย์	ได้	2,723	คะแนน
หมายเลข 9	นายถวิล	สุวรรณมณี	สังกัดสถานีวิทยุ มก.	ได้	881	คะแนน
หมายเลข 10	นายदनัย	หงษ์ทอง	สังกัดคณะศึกษาศาสตร์	ได้	483	คะแนน

ผู้ตรวจสอบกิจการ รายชื่อเรียงตามหมายเลข ดังนี้

ด้านการเงิน/การบัญชี

หมายเลข 1	นางธาริณี	ประนิช	สังกัดวิทยาเขตเฉลิมพระเกียรติจังหวัดสกลนคร	ได้	2,053	คะแนน
หมายเลข 2	นางพรรณวิภา	เอื้อสุนทรวัฒนา	สังกัดสำนักงานอธิการบดี	ได้	1,724	คะแนน
หมายเลข 3	นางประภาพรพรณ	ประยูรหงษ์	สังกัดบัณฑิตวิทยาลัย	ได้	493	คะแนน

ด้านกฎหมายธุรกิจ/กฎหมายสหกรณ์

หมายเลข 4	นายวิโรจน์	นิรามยกุล	สังกัดคณะสังคมศาสตร์	ได้	891	คะแนน
หมายเลข 5	รศ.น.ต.นิตติ	ผดุงชัย	สังกัดคณะสังคมศาสตร์	ได้	1,191	คะแนน
หมายเลข 6	นายมาโนช	สุวรรณศิลป์	สังกัดสำนักการกีฬา	ได้	1,976	คะแนน

ด้านบริหารทั่วไป

หมายเลข 7	นายพิภพ	บุญเชียงราก	สังกัดคณะเกษตร	ได้	752	คะแนน
หมายเลข 8	นางสุภาพร	ชินอารมณ	สังกัดกองคลัง	ได้	1,881	คะแนน
หมายเลข 9	นางผ่องศรี	จิตตานุนท์	สังกัดสถาบันคั้นคว่ำและพัฒนาผลิตภัณฑ์อาหาร	ได้	1,118	คะแนน
หมายเลข 10	นายสันติ	โถหินง	สังกัดวิทยาเขตเฉลิมพระเกียรติจังหวัดสกลนคร	ได้	305	คะแนน

จึงประกาศมาเพื่อทราบโดยทั่วกัน

ประกาศ ณ วันที่ 14 ธันวาคม 2555

(ผศ.มยุรี เทศผล)

ประธานคณะกรรมการสรรหาฯ



ประกาศสหกรณ์ออมทรัพย์มหาวิทยาลัยเกษตรศาสตร์ จำกัด

เรื่อง ผลการเลือกตั้งคณะกรรมการดำเนินการและผู้ตรวจสอบกิจการ ประจำปี 2556

ตามประกาศสหกรณ์ออมทรัพย์มหาวิทยาลัยเกษตรศาสตร์ จำกัด เรื่อง การรับสมัครเข้ารับการเลือกตั้งเป็นคณะกรรมการดำเนินการ ประจำปี 2556 ลงวันที่ 31 สิงหาคม 2555 และการรับสมัครเข้ารับการเลือกตั้งเป็นผู้ตรวจสอบกิจการ ประจำปี 2556 ลงวันที่ 31 สิงหาคม 2555 และคณะกรรมการสรรหาฯ ได้ดำเนินการเลือกตั้งคณะกรรมการดำเนินการและผู้ตรวจสอบกิจการ ประจำปี 2556 ในวันพฤหัสบดีที่ 13 ธันวาคม 2555 นั้น

บัดนี้ ผลการเลือกตั้งได้เสร็จสิ้นแล้ว โดยมีผู้ได้รับการเลือกตั้งเป็นคณะกรรมการดำเนินการและผู้ตรวจสอบกิจการ ประจำปี 2556 ดังนี้

กรรมการสายวิชาการ

1. อ.ดร.จิรศักดิ์ พงษ์พิชญพิจิตร
2. ผศ.ดร.รังสรรค์ ปิติปัญญา
3. อ.ดร.วิวัฒน์ แดงสุภา

กรรมการสายสนับสนุน

1. นายชาญชัย ไกลเลิศ
2. นายนพดล ระโยธี
3. นายบุญช่วย เอี่ยมประพัฒน์
4. นายสมนึก ตั้งสุวรรณเสมา

ผู้ตรวจสอบกิจการ

ด้านการเงิน/การบัญชี

นางธารินี ประนิช

ด้านกฎหมายธุรกิจ/กฎหมายสหกรณ์

นายมานิช สุวรรณศิลป์

ด้านการบริหารทั่วไป

นางสุวาพร ชื่นอารมณ

จึงประกาศมาเพื่อทราบโดยทั่วกัน

ประกาศ ณ วันที่ 14 ธันวาคม 2555

(ผศ.มยุรี เทตผล)

ประธานคณะกรรมการสรรหาฯ

สรุปผู้มาใช้สิทธิ์ลงคะแนนเลือกกรรมการดำเนินการ
และผู้ตรวจสอบกิจการ ประจำปี 2556
ณ วันพฤหัสบดีที่ 13 ธันวาคม 2555

จำนวนผู้มีสิทธิ์	ผู้มาใช้สิทธิ์	ไม่มาใช้สิทธิ์	ผู้มาใช้สิทธิ์ (%)
สายวิชาการ			
4,445	2,042	2,403	45.94
สายสนับสนุน			
4,350	3,135	1,215	72.07

เปรียบเทียบผู้มาใช้สิทธิ์เลือกตั้ง			
สาย	ปี 2554	ปี 2555	เพิ่มขึ้น หรือ (ลด) ร้อยละ
วิชาการ	1,768	2,042	15.50
สนับสนุน	2,752	3,135	13.92



สรุปการลงคะแนนเลือกตั้งคณะกรรมการดำเนินการ ประจำปี 2556 (สายวิชาการ)

หมายเลข	ชื่อ-สกุล	วิทยาเขตบางเขน			วิทยาเขตกำแพงแสน			วิทยาเขตศรีราชา			วิทยาเขตฯ สกลนคร			ที่อื่น		รวม
		คะแนน จากสาย วิชาการ	คะแนน จากสาย สนับสนุน	คะแนน จากสาย วิชาการ	คะแนน จากสาย สนับสนุน	คะแนน จากสาย วิชาการ	คะแนน จากสาย สนับสนุน	คะแนน จากสาย วิชาการ	คะแนน จากสาย สนับสนุน	คะแนน จากสาย วิชาการ	คะแนน จากสาย สนับสนุน	คะแนน จากสาย วิชาการ	คะแนน จากสาย สนับสนุน	คะแนน จากสาย สนับสนุน		
1	รศ.ดร.สุวิษ วรรณไกรโรจน์	398	292	97	103	13	16	37	12	26	33	1,027				
2	อ.ดร.วิวัฒน์ แดงสุภา	376	686	95	215	21	63	59	41	85	150	1,791				
3	นายสหัส ภัทรจิตินันท์	382	528	50	116	19	51	44	18	42	74	1,324				
4	ร.อ.รศ.ปราโมทย์ ลำไย	226	401	35	135	18	50	40	32	46	83	1,066				
5	อ.ดร.กฤษณ์ วันอินทร์	100	130	22	42	3	12	14	5	12	16	356				
6	อ.อมร อารี	105	118	63	21	2	5	12	7	11	13	357				
7	ผศ.ดร.รังสรรค์ ปิติปัญญา	587	779	117	177	21	36	56	37	57	96	1,963				
8	ดร.จิรศักดิ์ พงษ์พิชญ์พิจิตร	498	501	71	86	20	43	18	15	53	59	1,364				
9	รศ.น.สพ.ดร.กมลชัย ตรงวานิชนาม	342	311	76	83	9	23	26	9	29	37	945				
10	นายพัลลภ พรหมพา	115	297	13	41	2	10	7	6	9	18	518				
11	อ.พรงพล ภาณุภาส	176	235	13	18	2	8	2	1	25	18	498				
12	ศ.ประติษฐ์ พงศ์ทองคำ	397	201	53	25	8	6	19	5	19	15	748				
13	รศ.ดร.สบันต์ มหามิยม	107	70	52	49	3	2	12	2	11	4	312				
14	ผศ.สุชิน ปลื้มจินดา	175	205	25	30	3	8	21	8	26	30	531				



สรุปการลงคะแนนเลือกตั้งคณะกรรมการดำเนินการ ประจำปี 2556 (สายสนับสนุน)

หมายเลข	ชื่อ-สกุล	วิทยาเขตบางเขน			วิทยาเขตกำแพงแสน			วิทยาเขตศรีราชา			วิทยาเขตฯ สกลนคร			อื่น		รวม
		คะแนน จากสาย วิชาการ	คะแนน จากสาย สนับสนุน	คะแนน จากสาย วิชาการ	คะแนน จากสาย สนับสนุน	คะแนน จากสาย วิชาการ	คะแนน จากสาย สนับสนุน	คะแนน จากสาย วิชาการ	คะแนน จากสาย สนับสนุน	คะแนน จากสาย วิชาการ	คะแนน จากสาย สนับสนุน	คะแนน จากสาย วิชาการ	คะแนน จากสาย สนับสนุน	คะแนน จากสาย สนับสนุน		
1	นายมนัส นพคุณ	119	183	26	41	4	4	4	7	8	6	3	401			
2	นายสมนึก ตั้งสุวรรณเสมา	636	956	110	200	22	50	61	71	41	77	2,224				
3	นายองพล ศรีสวัสดิ์	397	386	94	181	14	27	32	33	20	35	1,219				
4	นายพงศ์ปณต สุภัสส์	290	343	58	82	7	22	35	18	19	25	899				
5	นายชาญชัย ไฉไล	759	1,315	146	361	44	98	97	121	54	179	3,174				
6	นายมงคล ระวีฮี	601	1,140	103	239	34	79	82	99	31	132	2,540				
7	นายสุพจน์ ยุติยงค์	591	799	88	185	30	69	79	104	43	146	2,134				
8	นายบุญช่วย เอี่ยมประพัฒน์	622	1,193	108	227	35	92	76	113	33	224	2,723				
9	นายดิวิลี สุวรรณณี	390	263	79	67	8	7	19	18	10	20	881				
10	นายคณัย หงษ์ทอง	166	208	36	39	2	4	7	9	5	7	483				



สรุปรการลงคะแนนเลือกตั้งผู้ตรวจสอบกิจการ ประจำปี 2556

หมายเลข	ชื่อ-สกุล	วิทยาเขตบางเขน			วิทยาเขตกำแพงแสน			วิทยาเขตศรีราชา			วิทยาเขตฯ สกลนคร			สี่น			รวม
		คะแนน จากสาย วิชาการ	คะแนน จากสาย สนับสนุน	คะแนน จากสาย วิชาการ	คะแนน จากสาย สนับสนุน	คะแนน จากสาย วิชาการ	คะแนน จากสาย สนับสนุน	คะแนน จากสาย วิชาการ	คะแนน จากสาย สนับสนุน	คะแนน จากสาย วิชาการ	คะแนน จากสาย สนับสนุน	คะแนน จากสาย วิชาการ	คะแนน จากสาย สนับสนุน	คะแนน จากสาย วิชาการ	คะแนน จากสาย สนับสนุน		
ด้านการเงิน-การบัญชี																	
1	นางธรรณี ประณีษ	555	707	108	197	35	73	119	70	78	111	2,053					
2	นางพรณิภา เอื้อสุนทรวัฒนา	595	634	111	178	11	22	14	1	62	96	1,724					
3	นางประภาพรณ ประยูรพงษ์	167	193	43	37	7	10	8	1	12	15	493					
ด้านกฎหมายธุรกิจ/กฎหมายสหกรณ์																	
4	นายวิโรจน์ นิรามยกุล	246	330	60	94	7	23	23	16	28	64	891					
5	รศ.ม.ต.นิตี ผดุงชัย	544	301	102	96	13	11	35	17	30	42	1,191					
6	นายมานะช สุวรรณศิลป์	470	841	87	201	32	64	60	30	91	100	1,976					
ด้านบริหารทั่วไป																	
7	นายพิภพ บุญเสียงราก	167	315	26	57	18	35	10	3	53	68	752					
8	นางสุภาพร ชัยอารมณ	457	874	90	220	21	49	14	14	49	93	1,881					
9	นางห้องศรี จิตตุนุทธิ์	534	289	104	72	7	13	10	7	42	40	1,118					
10	นายสันติ โสทินง	54	62	21	17	6	6	89	41	4	5	305					



วาระที่ 9

**พิจารณาคัดเลือกผู้สอบบัญชี
เพื่อเสนอให้นายทะเบียนแต่งตั้งและ
กำหนดค่าธรรมเนียมการตรวจสอบ
ประจำปี 2556**





พิจารณาคัดเลือกผู้สอบบัญชีเพื่อเสนอให้นายทะเบียนแต่งตั้ง และกำหนดค่าธรรมเนียมการตรวจสอบ ประจำปี 2556

ตามที่กรมตรวจสอบบัญชีสหกรณ์ได้จัดทำกรปรับปรุงระบบการตรวจสอบบัญชีสหกรณ์ โดยมีวัตถุประสงค์กระจายงานด้านการสอบบัญชีสำหรับสหกรณ์ขนาดใหญ่ที่มีฐานะการเงินมั่นคง มีทุนดำเนินการเกินกว่า 200 ล้านบาท และมีระบบการบริหารงานที่ดี ให้ผู้สอบบัญชีภาคเอกชนเข้ามาตรวจบัญชี โดยอยู่ภายใต้การกำกับดูแลของกรมตรวจสอบบัญชีสหกรณ์ และต้องผ่านการอบรมหลักสูตรการสอบบัญชีสหกรณ์ และระเบียบกรมตรวจสอบบัญชีสหกรณ์ ว่าด้วยหลักเกณฑ์การพิจารณาและวิธีการเสนอชื่อผู้สอบบัญชีภาคเอกชน เพื่อแต่งตั้งเป็นผู้สอบบัญชีสหกรณ์ (ฉบับที่ 2) พ.ศ. 2555 ที่ประชุมใหญ่ของสหกรณ์อาจคัดเลือกผู้สอบบัญชีไว้เป็นการสำรอง เพื่อแต่งตั้งในกรณีที่นายทะเบียนสหกรณ์ไม่แต่งตั้งผู้สอบบัญชีภาคเอกชน เนื่องจากถูกกล่าวหาและอยู่ในระหว่างการพิจารณาการประพฤติผิดจรรยาบรรณ นั้น

ในปี 2555 ที่ประชุมใหญ่สามัญประจำปี ได้มีมติคัดเลือก บริษัท เจริญแอนด์คอลลิค กรุ๊ป จำกัด โดยนายเจริญ ศรีแสง ผู้ชำนาญงานตรวจสอบบัญชีสหกรณ์ฯ รหัสผู้ชำนาญงานตรวจสอบบัญชีสหกรณ์ฯ เลขที่ 20322 เป็นผู้สอบบัญชีสหกรณ์ออมทรัพย์มหาวิทยาลัยเกษตรศาสตร์ จำกัด ประจำปี 2555 และกำหนดค่าธรรมเนียมการตรวจสอบเป็นเงิน 125,000.-บาท (หนึ่งแสนสองหมื่นห้าพันบาทถ้วน)

สำหรับปี 2556 มีผู้สอบบัญชีภาคเอกชนที่ขึ้นทะเบียนกับกรมตรวจสอบบัญชีสหกรณ์ ได้เสนอบริการตรวจสอบบัญชี ประจำปี 2556 มายังสหกรณ์ จำนวน 2 ราย ดังนี้

- 1. นายเอี่ยม จันท์เทวนุมาส ผู้ชำนาญงานตรวจสอบบัญชีสหกรณ์
- 2. นางสาวสุภางค์ เวสารัชชารีย์กุล ผู้ชำนาญงานตรวจสอบบัญชีสหกรณ์

คณะกรรมการดำเนินการในคราววาระการประชุม ครั้งที่ 25/2555 (วาระพิเศษ) วันที่ 10 มกราคม 2556 ได้ตรวจสอบเงื่อนไข ตามข้อกำหนดของกรมตรวจสอบบัญชีสหกรณ์ รวมทั้งได้พิจารณาถึงระยะเวลาการเข้าปฏิบัติงาน การสอบบัญชี จำนวนผู้ช่วยผู้สอบบัญชี ตลอดจนกำหนดการตรวจสอบบัญชีเงินสามารถรับรองงบการเงินได้ตรงตามกำหนดเวลา และสามารถประชุมใหญ่สามัญประจำปีได้ไม่เกินวันที่ 31 มกราคม 2557 หรือระยะเวลาใกล้เคียงกันแล้ว มีมติเลือก นางสาวสุภางค์ เวสารัชชารีย์กุล ผู้ชำนาญงานตรวจสอบบัญชีสหกรณ์ เป็นผู้สอบบัญชีสหกรณ์ออมทรัพย์มหาวิทยาลัยเกษตรศาสตร์ จำกัด ประจำปี 2556 ค่าธรรมเนียมการสอบบัญชีจำนวน 130,000.- บาท (หนึ่งแสนสามหมื่นบาทถ้วน) และให้นายเอี่ยม จันท์เทวนุมาส ผู้ชำนาญงานตรวจสอบบัญชีสหกรณ์ เป็นผู้สอบบัญชีสำรอง ค่าธรรมเนียมการสอบบัญชี จำนวน 130,000.-บาท

จึงเสนอที่ประชุมเพื่อพิจารณา

มติที่ประชุม.....



วาระที่ 10

**พิจารณากำหนดวงเงิน
ซึ่งสหกรณ์อาจกู้ยืมหรือค้ำประกัน
ประจำปี 2556**





พิจารณากำหนดวงเงินซึ่งสหกรณ์อาจกู้ยืมหรือค้ำประกัน ประจำปี 2556

การกู้ยืมเงินหรือค้ำประกัน ตามข้อบังคับข้อ 30 วงเงินกู้ยืมหรือค้ำประกัน ที่ประชุมใหญ่อาจกำหนดวงเงินกู้ยืมหรือค้ำประกันสำหรับปีหนึ่ง ๆ ไว้ตามที่จำเป็นและสมควรแก่การดำเนินงาน วงเงินซึ่งกำหนดตั้งว่านี้ต้องได้รับความเห็นชอบจากนายทะเบียนสหกรณ์ ถ้าที่ประชุมใหญ่ยังมิได้กำหนดหรือนายทะเบียนสหกรณ์ยังมิได้ให้ความเห็นชอบวงเงินกู้ยืมหรือค้ำประกันสำหรับปีใด ก็ให้ใช้วงเงินกู้ยืมหรือค้ำประกันสำหรับปีก่อนไปพลาง

ในปี 2555 ได้รับอนุญาตจากที่ประชุมใหญ่กำหนดวงเงินกู้ยืมจำนวน 5,000 ล้านบาท ซึ่งเป็นวงเงินที่ได้รับความเห็นชอบจากนายทะเบียนสหกรณ์ (หนังสือที่ กษ.1107/071 ลงวันที่ 1 มีนาคม 2555) เพื่อรองรับการดำเนินธุรกรรมตามแผนงานที่วางไว้ และรักษาสภาพคล่องอย่างพอเพียง

สำหรับปี 2556 คณะกรรมการดำเนินการในคราวประชุม ครั้งที่ 25/2555 (วาระพิเศษ) เมื่อวันที่ 10 มกราคม 2556 ได้พิจารณาและมีมติให้นำเสนอขอที่ประชุมใหญ่กำหนดวงเงินกู้ยืม ซึ่งสหกรณ์ออมทรัพย์มหาวิทยาลัยเกษตรศาสตร์ จำกัด อาจกู้ยืมหรือค้ำประกัน ในวงเงิน 5,500 ล้านบาท เพื่อให้สามารถบริหารธุรกิจได้ตามแผนงาน และเสริมสภาพคล่องตามความจำเป็น

จึงเสนอที่ประชุมเพื่อพิจารณา

มติที่ประชุม.....
.....



วาระที่ 11

**พิจารณาอนุมัติหลักการการนำเงินไป
ฝากหรือลงทุนในหลักทรัพย์
ตามประกาศคณะกรรมการพัฒนาการ
สหกรณ์แห่งชาติ**





พิจารณาอนุมัติหลักการ การนำเงินไปฝากหรือลงทุน ในหลักทรัพย์ตามประกาศของคณะกรรมการพัฒนาการสหกรณ์แห่งชาติ

ตามที่คณะกรรมการพัฒนาการสหกรณ์แห่งชาติ ได้อาศัยอำนาจตามความในมาตรา 10 (7) และ มาตรา 62 (7) แห่งพระราชบัญญัติสหกรณ์ พ.ศ. 2542 ออกประกาศ ณ วันที่ 16 พฤศจิกายน 2552 เรื่อง ข้อกำหนดการฝากหรือลงทุนอย่างอื่นของสหกรณ์ พ.ศ. 2552 มีความสำคัญ ดังนี้

ฯลฯ

ข้อ 3 เงินของสหกรณ์อาจฝากหรือลงทุนได้ ดังต่อไปนี้

- 1) บัตรเงินฝากที่ธนาคารเป็นผู้ออก
- 2) ตัวแลกเงินที่ธนาคารเป็นผู้รับรอง สลากหลัง หรือรับอ่าวัล หรือตัวสัญญาใช้เงินที่ธนาคารเป็นผู้สั๊กหลัง หรือรับอ่าวัล โดยไม่มีข้อจำกัดความรับผิด
- 3) ตราสารแสดงสิทธิในหนี้ที่ธนาคารซึ่งไม่ใช่รัฐวิสาหกิจเป็นผู้ออก
- 4) บัตรเงินฝาก หรือใบรับฝากเงินที่ออกโดยบริษัทเงินทุน หรือบริษัทเครดิตฟองซิเอร์ ซึ่งสถาบันคุ้มครองเงินฝากประกันชำระคืนต้นเงินและดอกเบี้ย
- 5) ตราสารแสดงสิทธิในหนี้ที่นิติบุคคลเฉพาะกิจเป็นผู้ออกภายใต้โครงการแปลงสินทรัพย์เป็นหลักทรัพย์ ที่ได้รับอนุญาตตามพระราชกำหนดนิติบุคคลเฉพาะกิจ เพื่อการแปลงสินทรัพย์เป็นหลักทรัพย์ พ.ศ.2540 และตราสารแสดงสิทธิในหนี้ที่นั้นได้รับการจัดอันดับความน่าเชื่อถือตั้งแต่ระดับ A- ขึ้นไป จากบริษัทจัดอันดับความน่าเชื่อถือที่ได้รับความเห็นชอบจากคณะกรรมการกำกับหลักทรัพย์และตลาดหลักทรัพย์
- 6) หุ้นกู้ที่มีหลักประกัน หรือหุ้นกู้ไม่ด้อยสิทธิ ที่ได้รับการจัดอันดับความน่าเชื่อถือตั้งแต่ระดับ A- ขึ้นไป จากบริษัทจัดอันดับความน่าเชื่อถือที่ได้รับความเห็นชอบจากคณะกรรมการกำกับหลักทรัพย์และตลาดหลักทรัพย์
- 7) ฝากหรือลงทุนอื่นใด นอกจากที่กำหนดไว้ตาม (1) ถึง (6) โดยได้รับความเห็นชอบจากคณะกรรมการพัฒนาการสหกรณ์แห่งชาติก่อน

ข้อ 4 การนำเงินไปฝากหรือลงทุนตามข้อ 3 (7) รวมกันต้องไม่เกินทุนสำรองของสหกรณ์ และต้องผ่านการอนุมัติจากที่ประชุมใหญ่ของสหกรณ์ก่อนจึงจะดำเนินการได้

ฯลฯ

อนึ่ง ณ วันที่ 31 ธันวาคม 2555 สหกรณ์ออมทรัพย์มหาวิทยาลัยเกษตรศาสตร์ จำกัด มีทุนสำรองจำนวน 727.48 ล้านบาท

ดังนั้น เพื่อให้การบริหารการลงทุนของสหกรณ์ออมทรัพย์มหาวิทยาลัยเกษตรศาสตร์ จำกัด เป็นไปอย่างถูกต้องตามกฎหมาย และได้รับผลตอบแทนการลงทุนที่ดี คณะกรรมการดำเนินการในคราวประชุมครั้งที่ 26/2555 วันที่ 15 มกราคม 2556 จึงขอเสนอที่ประชุมใหญ่อนุมัติให้คณะกรรมการดำเนินการของสหกรณ์ออมทรัพย์มหาวิทยาลัยเกษตรศาสตร์ จำกัด นำเงินไปฝากหรือลงทุนในหลักทรัพย์ตามข้อ 3 (7) ได้โดยได้รับความเห็นชอบจากคณะกรรมการพัฒนาการสหกรณ์แห่งชาติก่อน

จึงเสนอที่ประชุมเพื่อพิจารณา

มติที่ประชุม.....



วาระที่ 12

**พิจารณาการนำเงินไปลงทุนใน
กองทุนรวมอสังหาริมทรัพย์ ประเภทที่
กองทุนรวมมีกรรมสิทธิ์เป็นเจ้าของ
โดยสมบูรณ์ในอสังหาริมทรัพย์นั้น**





พิจารณาการนำเงินไปลงทุนในกองทุนรวมอสังหาริมทรัพย์ ประเภทที่กองทุนรวมมีกรรมสิทธิ์เป็นเจ้าของโดยสมบูรณ์ ในอสังหาริมทรัพย์นั้น

กองทุนรวมอสังหาริมทรัพย์ประเภทที่กองทุนรวมมีกรรมสิทธิ์เป็นเจ้าของโดยสมบูรณ์ในอสังหาริมทรัพย์นั้น เป็นกองทุนรวมที่ลงทุนโดยการซื้ออสังหาริมทรัพย์เพื่อเป็นเจ้าของ และนำรายได้จากการให้เช่าพื้นที่มาจ่ายเป็นเงินปันผลให้แก่ผู้ถือหน่วยลงทุน ดังนั้น กองทุนรวมประเภทนี้จึงมีกรรมสิทธิ์เต็มทีในอสังหาริมทรัพย์ที่ไปลงทุน และเมื่อเลิกกองทุนแล้วก็สามารถขายอสังหาริมทรัพย์ออกไปแล้วนำเงินมาเฉลี่ยคืนให้แก่ผู้ถือหน่วยลงทุนได้ด้วย และหากมูลค่าการขายอสังหาริมทรัพย์นั้นสูงกว่าตอนที่กองทุนเข้าไปซื้อ มูลค่าหน่วยลงทุนที่ผู้ลงทุนจะได้รับคืนจะเพิ่มสูงขึ้นด้วย

วงเงินที่สามารถลงทุนได้ตามประกาศคณะกรรมการพัฒนาการสหกรณ์แห่งชาติ เรื่องข้อกำหนดการฝากหรือลงทุนอย่างอื่นของสหกรณ์ พ.ศ.2552 “ข้อ 4 การนำเงินไปฝากหรือลงทุนอื่นใด รวมกันต้องไม่เกินทุนสำรองของสหกรณ์ และต้องผ่านการอนุมัติจากที่ประชุมใหญ่ของสหกรณ์ก่อนจึงดำเนินการได้”

อนึ่ง ณ วันที่ 31 ธันวาคม 2555 สหกรณ์ออมทรัพย์มหาวิทยาลัยเกษตรศาสตร์ จำกัด มีทุนสำรองจำนวน 727.48 ล้านบาท

ดังนั้น เพื่อให้การบริหารการลงทุนของสหกรณ์ออมทรัพย์มหาวิทยาลัยเกษตรศาสตร์ จำกัด เป็นไปอย่างถูกต้องตามกฎหมายและได้รับผลตอบแทนการลงทุนที่ดี คณะกรรมการดำเนินการในคราวประชุมครั้งที่ 26/2555 วันที่ 15 มกราคม 2556 จึงขอเสนอที่ประชุมใหญ่อ่อนุมัติให้คณะกรรมการดำเนินการของสหกรณ์ออมทรัพย์มหาวิทยาลัยเกษตรศาสตร์ จำกัด นำเงินไปลงทุนในกองทุนรวมอสังหาริมทรัพย์ประเภทที่กองทุนรวมมีกรรมสิทธิ์เป็นเจ้าของโดยสมบูรณ์ในอสังหาริมทรัพย์นั้น ทั้งนี้เมื่อผ่านที่ประชุมใหญ่แล้วจะต้องได้รับความเห็นชอบจากคณะกรรมการพัฒนาการสหกรณ์แห่งชาติก่อนถึงจะสามารถลงทุนได้

จึงเสนอที่ประชุมใหญ่เพื่อพิจารณา

มติที่ประชุม.....



วาระที่ 13

**พิจารณาแก้ไขข้อบังคับสหกรณ์ออมทรัพย์
มหาวิทยาลัยเกษตรศาสตร์ จำกัด**

ข้อ 17



ด้วยคณะกรรมการดำเนินการ ชุดที่ 54 ได้มีมติครั้งที่ 27/2555 เมื่อวันที่ 27 ธันวาคม 2555 ให้เสนอที่ประชุมใหญ่สามัญประจำปี 2555 พิจารณาแก้ไขเพิ่มเติมข้อบังคับสหกรณ์ ข้อ 17 รายละเอียดตามเอกสารที่แนบมาพร้อมนี้แล้ว

มติที่ประชุม.....

การแก้ไขเพิ่มเติมข้อบังคับสหกรณ์ออมทรัพย์มหาวิทยาลัยเกษตรศาสตร์ จำกัด ข้อ 17

โดยมติคณะกรรมการดำเนินการ ครั้งที่ 24/2555 เมื่อวันที่ 27 ธันวาคม 2555

ข้อความเดิม	ข้อความที่ขอแก้ไขเพิ่มเติมใหม่	เหตุผล
<p>“ข้อ 17 สมาชิกที่ย้ายหรือออกจาก การเป็นบุคลากร โดยไม่มีความผิด สมาชิกที่ย้ายหรือออกจาก การเป็นบุคลากรตามข้อบังคับข้อ 5 (ก) (3) โดย ไม่มีความผิด ถ้ามิได้ลาออกจากสหกรณ์ ด้วยก็ให้ถือว่าคงเป็นสมาชิกอยู่ และจะ ของดชำระค่าหุ้นได้ก็ต่อเมื่อมีหนี้สินไม่ เกินค่าหุ้น โดยได้รับอนุญาตจากคณะ กรรมการดำเนินการ และอาจกู้เงินได้ ตามระเบียบของสหกรณ์</p> <p>ในกรณีที่สมาชิกออกจากการ เป็นบุคลากรดังกล่าวในวรรคแรกโดย ได้รับบำนาญตามกฎหมายว่าด้วย บำเหน็จบำนาญข้าราชการ และรับ บำนาญที่มหาวิทยาลัยเกษตรศาสตร์ เมื่อยินยอมให้หักเงินบำนาญเป็นเงิน ค่าหุ้นรายเดือน ตามที่กำหนดไว้ ตาม ข้อบังคับข้อ 23 ก็ให้มีสิทธิและหน้าที่ ในฐานะสมาชิกทุกประการ”</p>	<p>“ข้อ 17 สมาชิกที่ย้ายหรือออกจาก การเป็นบุคลากร โดยไม่มีความผิด สมาชิกที่ย้ายหรือออกจาก การเป็นบุคลากรตามข้อบังคับข้อ 5 (ก) (3) โดย ไม่มีความผิด ถ้ามิได้ลาออกจากสหกรณ์ ด้วยก็ให้ถือว่าคงเป็นสมาชิกอยู่ และจะ ของดชำระค่าหุ้นได้ก็ต่อเมื่อมีหนี้สินไม่ เกินค่าหุ้น โดยได้รับอนุญาตจากคณะ กรรมการดำเนินการ และอาจกู้เงินได้ ตามระเบียบของสหกรณ์</p> <p>ในกรณีที่สมาชิกออกจากการ เป็นบุคลากรดังกล่าวในวรรคแรกโดย ได้รับบำนาญ ตามกฎหมายว่าด้วย บำเหน็จบำนาญข้าราชการ หรือรับ บำเหน็จรายเดือน ตามกฎหมายว่า ด้วยบำเหน็จลูกจ้าง และรับบำนาญ หรือรับบำเหน็จรายเดือน ที่มหาวิทยาลัย เกษตรศาสตร์ เมื่อยินยอมให้หักเงิน บำนาญ หรือบำเหน็จรายเดือนเป็นเงิน ค่าหุ้นรายเดือน ตามที่กำหนดไว้ตาม ข้อบังคับข้อ 23 ก็ให้ มีสิทธิและหน้าที่ ในฐานะสมาชิก ทุกประการ”</p>	<ol style="list-style-type: none"> 1. เพื่อไม่ต้องเสนอที่ประชุมคณะกรรมการดำเนินการพิจารณาในการขอคงสภาพสมาชิก 2. เพื่อลดขั้นตอนในการขอคงสภาพสมาชิกของลูกจ้างประจำที่มีสิทธิได้รับบำเหน็จรายเดือน โดยไม่มีความผิด



วาระที่ 14

เรื่องอื่นๆ (ถ้ามี)





ผลการดำเนินงานในรอบ 54 ปีสหกรณ์ออมทรัพย์มหาวิทยาลัยเกษตรศาสตร์ จำกัด

ปี พ.ศ.	จำนวนสมาชิก (คน)	ทุนเรือนหุ้น	เงินรับฝาก	คำสัญญาใช้เงิน	เงินให้กู้แก่สมาชิก	เงินให้สหกรณ์อื่นกู้ยืม	เงินลงทุน (มูลค่ายุติธรรม)	เงินทุนสำรอง	ทุนสะสมตามข้อบังคับ	สินทรัพย์รวม	กำไรสุทธิ
2502	195	75,280	123,298.79	-	179,372.50	-	-	-	-	208,483.21	9,904.42
2503	297	185,520	116,154.18	-	274,468.50	-	-	4,717.75	234.52	301,674.18	20,354.93
2504	375	323,900	181,958.92	-	452,769.00	-	-	9,498.45	1,438.07	555,014.77	37,506.26
2505	403	483,100	178,326.10	-	555,907.00	-	-	18,867.41	2,838.48	737,768.15	53,543.49
2506	453	639,350	105,617.76	-	718,857.00	-	-	28,671.51	4,500.00	841,081.11	61,704.07
2507	484	823,430	154,193.74	-	951,452.00	-	-	38,709.43	6,500.00	1,114,632.73	91,799.56
2508	522	1,003,410	204,799.26	-	1,088,899.00	-	-	56,377.99	8,500.00	1,388,103.04	110,560.19
2509	595	1,259,022	441,535.17	-	1,736,720.00	-	-	67,664.13	16,500.00	1,939,810.76	148,793.78
2510	707	1,549,742	351,590.89	-	1,954,892.50	-	-	84,517.40	26,700.00	2,226,763.23	195,290.31
2511	791	1,797,512	307,635.06	-	2,195,302.00	-	-	98,742.16	55,605.16	2,494,103.22	222,560.54
2512	950	2,138,252	584,922.21	-	2,848,283.40	-	-	130,499.55	73,795.52	3,195,552.24	254,873.79
2513	1,059	2,676,369	1,366,231.79	-	3,908,710.00	-	-	155,986.92	79,113.46	4,665,989.39	337,971.51
2514	1,230	3,339,739	1,958,866.46	-	5,596,543.00	-	-	200,202.17	89,918.65	6,103,283.21	437,602.78
2515	1,421	4,213,589	2,959,707.78	-	8,936,395.00	-	-	253,489.30	100,182.23	9,525,916.69	634,089.47
2516	1,582	5,313,889	4,132,901.00	-	11,502,818.00	-	-	366,013.25	97,682.35	12,124,442.04	450,748.97
2517	1,775	6,642,253	5,638,844.46	-	15,343,580.00	-	-	444,574.58	88,930.29	15,816,718.34	1,019,182.20
2518	1,917	8,254,843	13,488,847.28	-	22,958,320.00	-	-	592,554.18	83,930.29	25,745,220.36	1,317,290.19
2519	2,037	10,099,913	20,665,675.04	-	29,317,550.00	-	-	759,729.97	86,134.12	34,883,211.72	1,712,196.95
2520	2,252	12,646,600	25,752,705.60	-	41,004,784.78	-	12,000.00	930,941.67	148,660.03	43,630,652.00	2,075,837.85
2521	2,440	15,510,260	32,478,189.81	-	50,523,846.68	-	15,000.00	1,138,533.45	164,240.87	53,482,317.85	2,646,774.76
2522	2,683	18,907,640	36,988,265.32	-	61,656,212.84	-	415,000.00	1,405,044.53	203,956.15	65,627,020.24	3,481,584.52
2523	2,890	22,865,890	48,457,654.35	-	73,306,018.95	-	2,019,000.00	1,830,208.31	312,556.15	80,795,472.35	2,905,074.80
2524	3,216	28,235,290	63,066,963.44	-	92,093,941.84	4,500,000.00	2,047,000.00	2,136,951.71	310,506.15	102,274,613.90	5,254,274.76
2525	3,522	34,194,920	85,866,112.13	-	119,748,333.03	-	11,539,000.00	2,666,081.28	610,956.15	134,424,586.36	6,719,678.28
2526	3,694	41,452,100	99,998,742.75	-	140,348,212.01	7,150,000.00	7,142,000.00	3,338,051.28	872,137.43	159,331,992.06	8,050,671.61
2527	3,774	49,264,940	102,157,125.53	-	159,614,667.69	150,000.00	41,000.00	4,143,121.28	1,283,827.18	173,528,158.10	10,600,264.84



ปี พ.ศ.	จำนวนสมาชิก (คน)	ทุนเรือนหุ้น	เงินรับฝาก	คำสัญญาใช้เงิน	เงินในบัญชี แต่ละบริษัท	เงินใช้สหกรณ์อื่น กู้ยืม	เงินลงทุน (มูลค่าสุทธิรวม)	เงินทุนสำรอง	ทุนสะสม ตามข้อบังคับ	สินทรัพย์รวม	กำไรสุทธิ
2528	3,836	57,604,560	116,255,779.69	-	171,386,403.08	-	19,449,000.00	5,508,661.40	1,886,049.04	199,502,461.17	11,896,052.61
2529	3,899	67,364,300	146,231,363.23	-	183,835,662.53	13,175,000.00	26,249,000.00	6,713,237.31	2,606,413.36	243,626,494.10	13,277,343.07
2530	3,943	78,615,880	164,977,423.02	-	198,558,915.17	9,756,000.00	51,067,000.00	8,046,742.91	3,489,218.45	276,038,396.02	14,306,663.98
2531	4,068	97,265,930	162,503,219.38	-	262,783,489.28	-	20,078,000.00	9,480,270.64	4,255,766.82	298,277,650.04	17,336,608.19
2532	4,147	117,984,020	174,984,020.05	8,455,000.00	304,455,384.10	-	21,756,430.66	11,635,211.52	5,695,565.34	344,526,317.33	17,751,589.23
2533	4,232	140,436,800	196,060,011.46	18,699,000.00	367,490,971.13	10,900,000.00	13,061,230.54	13,413,920.76	6,511,947.87	407,530,317.76	23,527,262.71
2534	4,358	165,241,820	259,663,360.39	45,675,000.00	437,340,691.01	32,000,000.00	45,140,000.00	15,771,403.41	7,594,684.61	538,380,140.72	26,645,575.11
2535	4,517	215,585,980	431,080,965.93	14,188,000.00	644,140,027.46	47,245,000.00	25,215,000.00	18,441,290.04	7,797,119.55	741,568,340.90	37,998,459.30
2536	4,674	299,356,590	786,152,784.57	7,937,000.00	765,270,626.37	140,367,000.00	169,415,000.00	22,260,146.29	8,409,940.55	1,187,070,301.04	49,199,158.93
2537	4,811	384,482,000	1,046,462,544.43	92,000.00	849,283,905.55	434,875,000.00	189,415,000.00	27,204,661.76	9,343,798.65	1,541,009,386.40	59,897,661.79
2538	4,911	453,027,840	1,313,731,732.70	-	1,024,280,005.48	608,205,000.00	205,388,181.47	33,309,428.65	9,872,082.68	1,906,289,115.38	77,384,236.41
2539	5,093	530,784,050	2,063,583,721.49	-	1,171,055,454.79	1,016,125,000.00	509,747,879.76	41,199,800.63	11,560,533.11	2,766,014,161.34	100,065,994.44
2540	5,244	630,788,110	2,663,650,579.35	-	1,345,755,736.04	1,373,430,000.00	387,233,671.51	53,212,271.16	17,462,895.68	3,508,959,453.29	124,313,724.80
2541	5,309	701,539,930	4,000,276,653.18	-	1,414,458,637.39	2,126,990,000.00	547,233,671.51	69,958,747.69	22,820,105.93	4,961,269,975.31	145,628,048.93
2542	5,329	878,302,610	4,529,083,156.61	-	1,415,485,168.44	2,099,782,560.00	1,076,018,671.51	97,443,012.56	30,718,036.18	5,746,281,583.79	156,101,570.60
2543	5,369	1,144,546,510	5,117,114,813.32	-	1,507,437,090.51	1,780,315,500.00	1,831,907,855.89	124,295,327.43	42,240,297.78	6,688,230,942.63	127,491,493.79
2544	5,425	1,274,404,460	5,468,353,369.15	7,000,000.00	1,497,206,449.29	1,989,744,500.00	2,360,416,104.23	145,047,025.63	43,009,424.67	7,133,260,353.48	151,493,815.90
2545	5,488	1,413,855,160	5,481,847,739.51	-	1,566,407,762.96	1,883,939,775.00	2,838,024,360.00	172,297,345.08	40,982,324.42	7,340,284,421.26	185,035,576.65
2546	5,607	1,645,476,800	5,825,240,487.27	-	1,677,565,743.45	2,283,729,751.80	3,092,660,509.50	224,265,247.42	48,712,165.24	8,092,675,043.65	185,310,153.39
2547	5,711	1,898,757,040	6,393,512,157.58	-	1,789,567,630.94	2,875,258,751.80	3,333,299,841.88	276,152,090.37	54,827,429.19	8,895,545,307.48	201,881,234.92
2548	5,793	2,166,046,900.00	6,989,347,848.53	-	1,957,698,699.10	3,547,243,751.80	3,787,357,749.36	318,640,306.95	68,693,022.69	9,880,940,186.71	236,805,881.73
2549	5,912	2,398,686,370.00	6,215,854,699.93	638,759,000.00	2,248,990,879.26	3,848,204,751.80	3,319,623,908.55	366,003,921.73	85,690,870.18	10,438,065,297.79	253,902,154.02
2550	6,171	2,634,984,180.00	8,622,515,399.87	-	2,511,621,905.77	3,768,892,250.00	5,059,577,931.85	411,294,428.42	89,948,712.48	12,604,921,842.22	291,568,877.78
2551	6,539	2,997,006,210.00	9,244,115,498.68	84,850,900.00	2,773,350,112.05	2,999,079,150.00	7,003,285,110.17	459,988,520.48	95,669,168.89	13,517,051,061.47	296,040,029.80
2552	6,985	3,418,757,060.00	12,003,227,559.78	50,240,000.00	3,026,552,542.46	2,549,148,550.00	10,265,213,253.85	492,697,689.28	97,396,085.77	16,753,964,305.17	353,064,643.13
2553	7,756	3,937,064,970.00	12,720,002,015.05	-	3,191,199,986.43	1,792,367,950.00	12,336,520,852.65	543,048,331.22	98,182,392.11	18,660,352,444.36	485,228,964.74
2554	8,230	4,386,841,140.00	11,179,432,037.34	799,347,500.00	3,504,415,095.16	1,781,730,000.00	12,367,443,088.57	656,044,156.06	126,198,293.81	19,629,053,584.45	508,170,991.14
2555	8,855	4,813,769,970.00	14,857,331,678.38	-	3,645,818,161.98	3,374,580,000.00	12,233,867,337.47	727,484,174.76	178,108,653.82	21,944,808,004.21	583,789,956.41



รายละเอียดเงินปันผล-เวลี่ยคิน ตั้งแต่ปี 2535 - ปัจจุบัน

ปี	อัตราเงินปันผล (%)	เงินเฉลี่ยคืน (%)
2535	12.75	10.00
2536	12.00	9.25
2537	12.50	7.00
2538	12.75	10.00
2539	12.90	10.25
2540	13.00	12.00
2541	13.00	12.00
2542	11.00	15.00
2543	7.00	15.00
2544	7.00	20.00
2545	6.50	25.00
2546	5.50	25.00
2547	5.50	28.00
2548	5.75	30.00
2549	6.00	30.00
2550	6.50	30.00
2551	6.25	33.00
2552	6.25	33.00
2553	6.35	35.00
2554	6.35	35.00

หมายเหตุ * ปี 2546 เริ่มให้หุ้นแก่สมาชิก 200.- บาท
* ปี 2552 ให้หุ้นแก่สมาชิก 250.- บาท



บทความพิเศษ

- รากเหง้าและพัฒนาการของ สอ.บก. : บทเรียนเพื่ออนาคต
- จากอดีต พัฒนาการสู่ปัจจุบันของ สอ.บก. :
ข้อควรระวังในอนาคต
- สหกรณ์ : ตัวแบบธุรกิจที่สร้างโลกได้ดีกว่า
- สหกรณ์บริการ : เครื่องมือในการพัฒนาสมาชิกของ สอ.บก.
- อีกก้าวหนึ่งของการพัฒนาระบบสารสนเทศสหกรณ์
ออมทรัพย์มหาวิทยาลัยเกษตรศาสตร์ จำกัด
สู่ระบบบริการมาตรฐานธนาคารสหกรณ์

หมายเหตุ : บทความทั้งหมดเป็นความเห็นส่วนตัวของผู้เขียน
ไม่ผูกพันสหกรณ์ออมทรัพย์มหาวิทยาลัยเกษตรศาสตร์ จำกัด



รากเหง้ง้าและพัฒนากการ ของ สอ.มก. : บทกรเรียนเพ็ออแตกต

ศาสตราจารย์พิเศษ อาบ นคะจัด
สมาชิกเลขที่ 77 ของ สอ.มก.¹

รากเหง้ง้าของ สอ.มก.

เม็ออเห็นหรือได้อินค้้าว่า “รากเหง้ง้า” เราจะคิดถึงต้นไม้ ดั้งนั้นผู้เขียนขอใช้ “ต้นกัลปพฤกษ์” ซึ่งเป็นต้นไม้อุอยู่ในสวรรค์ ให้อผลสำเร็จความปรารธนา* เทียบได้กับ สอ.มก. ที่ให้อบริการสำเร็จความปรารธนา สอ.มก. เป็นต้นไม้อัลปพฤกษ์ที่ให้อบริการสารพัตนิก ค็ออ รับฝากเงินและให้อกู้ยืมเงินและเงินทูน โดยมิเง็อนไขว้ว่า ผู้จะมาขอบริการต้นกัลปพฤกษ์ ต้องเป็นเทวดา (บุคลากร) สังกัดมหาวิทยาลัยเกษตรศาสตร์ ที่เป็นเหมือนแผ่นดินที่อาคัยและผู้ขอใช้บริการนั้นต้องเป็นสมาชิก สอ.มก. ที่เป็นเหมือนรากเหง้ง้าของต้นกัลปพฤกษ์ ค็ออ สอ.มก. อีกด้วย

เพ็ออประกอบความเข้าใจ ขอให้อดูต้นกัลปพฤกษ์ ดังนี้

- (1) รากเหง้ง้า ค็ออมวลสมาชิก สอ.มก.
- (2) แผ่นดิน สำหรับรากเหง้ง้าอาคัยเจริญงอกงามค็ออ มก.
- (3) ลำต้น ค็ออ สิทธิพัยของ สอ.มก.
- (4) กิ่งก้าน ค็ออพนักงานเจ้าหน้าที่ของ สอ.มก.

และ (5) ใบ ค็ออ คณะกรรมการดำเนินการ สอ.มก. ซึ่งทำหน้าที่สังเคราะห์แสง ทำหน้าที่ดูดน้ำและระบายน้ำเลี้ยงรากเหง้ง้า ลำต้น และกิ่งก้าน ทำหน้าที่หายใจ ฯลฯ คณะกรรมการจึงมีบทบาทสำคัญมากสำหรับพัฒนากการของ สอ.มก. ตลอดเวลา

¹ นายกสมาคมเศรษฐศาสตร์สหกรณ์แห่งประเทศไทย, ประธานมูลนิธิไชยงค้ ชูชาติ เพ็ออสงวนและพัฒนาที่ดินเกษตรในอุปถัมภ์ของสำนักงานปฏิรูปที่ดินเพ็ออเกษตรกรรม (สปก.), ที่ปรึกษาสมาคมเศรษฐศาสตร์เกษตรแห่งประเทศไทย ในพระบรมราชูปถัมภ์ ฯลฯ

² นายเปล็อง ฒ นคร, ปทานุกรมนักเรียน, สำนักพิมพ์ไทยวัฒนาพานิช จ้งักัด

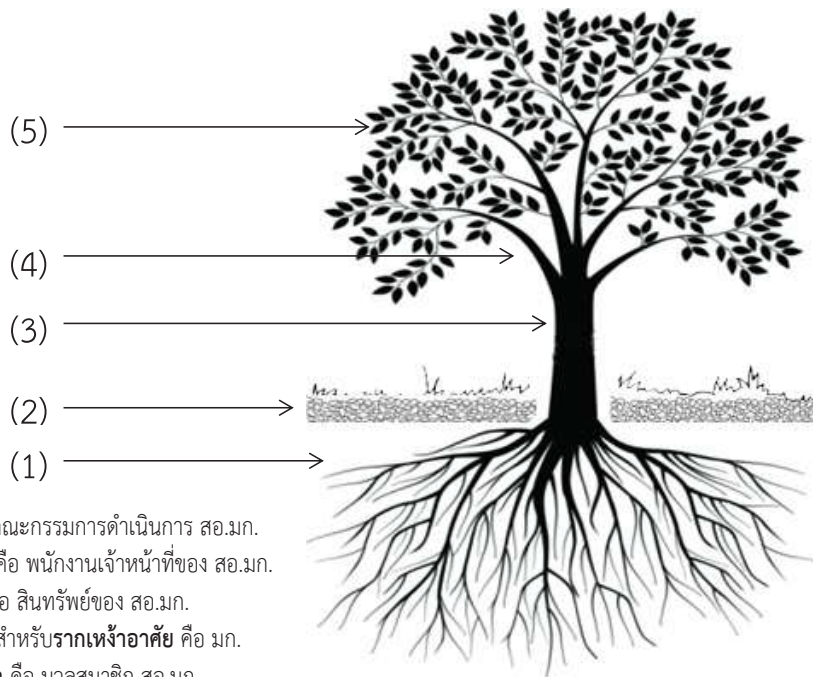

- (5) ใบ คือ คณะกรรมการดำเนินการ สอ.มก.
- (4) กิ่งก้าน คือ พนักงานเจ้าหน้าที่ของ สอ.มก.
- (3) ลำต้น คือ สินทรัพย์ของ สอ.มก.
- (2) แผ่นดินสำหรับรากเหง้าอาศัย คือ มก.
- (1) รากเหง้า คือ มวลสมาชิก สอ.มก.

พัฒนาการของ สอ.มก.

ตารางที่ 1 แสดงพัฒนาการด้านสมาชิกและด้านการเงินของ สอ.มก. ผู้เขียนได้แสดงไว้ 12 รายการในตารางที่ 1 รายการดังกล่าวคือ จำนวนสมาชิก ทุนเรือนหุ้น เงินรับฝาก ตัวสัญญาใช้เงิน ทุนสำรอง ทุนสะสมอื่นๆ สินทรัพย์ กำไรสุทธิ เงินให้กู้แก่สมาชิก เงินให้กู้แก่สหกรณ์อื่น เงินลงทุนในตราสารการเงิน และประมาณการเพิ่มขึ้นของทุนเรือนหุ้น เงินรับฝาก สินทรัพย์ และเงินให้กู้และลงทุน 5 ปี ข้างหน้า (ปี 2555 - 2559)

ที่แสดงข้อมูลตัวเลขไว้ในตารางที่ 1 ก็เพื่อให้เห็นโครงสร้างและความเติบโต หรือแนวโน้มทางการเงินของ สอ.มก.

ตารางที่ 2 แสดงให้เห็นพัฒนาการของ สอ.มก. นโยบายและมาตรการด้านตลาดและการตลาดของ สอ.มก. ตลาด มี 3 ตลาดคือ (1) ตลาด สอ.มก. (2) ตลาดสหกรณ์อื่น และ (3) ตลาดตราสารการเงิน ส่วนการตลาด คือ การนำสินค้าเงินและเงินทุนไปสู่ตลาดดังกล่าวโดยขายสินค้ามีราคาและ

จำนวนแตกต่างกันไปตามกรณีที่ลูกค้าต้องการ ข้อมูลตัวเลขในตารางที่ 2 นี้ แสดงชัดเจนว่าคณะกรรมการดำเนินการ สอ.มก. ไม่สนใจ ตลาดสหกรณ์อื่นเท่าที่ควร โดยเฉพาะอย่างยิ่งตลาดสหกรณ์ภาคการเกษตรทั้งที่ มก. จัดตั้งขึ้นมาก็เพื่อให้สอนวิชาการด้านการเกษตร ให้ศึกษาวิจัยในการเกษตร ให้ส่งเสริมเผยแพร่ วิชาการด้านการเกษตร และให้ทำนุบำรุงวัฒนธรรมด้านการเกษตร ซึ่งหมายความว่าให้พัฒนาการเกษตร, พัฒนาชุมชนเกษตร และพัฒนาเกษตรกรของประเทศไทย

โดยสรุป เมื่อปีทางบัญชี 2554 ที่ผ่านมาสอ.มก. มีรายได้โดยเฉลี่ยวันละ 2.58 ล้านบาท มีรายจ่ายวันละ 1.19 ล้านบาท และมีกำไรวันละ 1.39 ล้านบาท

ในปีทางบัญชี 2555 สอ.มก. ประมาณการว่าจะมีรายได้วันละ 3.01 ล้านบาท มีรายจ่ายวันละ 1.54 ล้านบาท และมีกำไรวันละ 1.47 ล้านบาท



ตารางที่ 1 พัฒนาการของ สอ.มก. 5 ปี (พ.ศ. 2550-2554)

รายการ	หน่วยนับ	ปี		เพิ่ม (ลด)	% เพิ่ม (ลด) เฉลี่ยต่อปี (5 ปี)
		2550	2554		
สมาชิก	คน	6,171	8,230	2,059	6.67
ทุนเรือนหุ้น	ล้านบาท	2,634.98	4,386.84	1,751.86	13.30
เงินรับฝาก	"	8,622.51	11,179.43	2,556.92	5.93
ตัวสัญญาใช้เงิน	"	-	799.35	799.35	100.00
ทุนสำรอง	"	411.29	656.04	244.75	11.90
ทุนสะสมอื่นๆ	"	89.95	126.20	36.25	40.30
สินทรัพย์	"	12,604.92	19,629.05	7,024.13	11.14
กำไรสุทธิ	"	291.57	508.17	216.60	14.86
เงินให้กู้แก่สมาชิก	"	2,511.90	3,504.00	992.51	7.90
เงินให้กู้แก่สหกรณ์อื่น	"	3,768.89	1,987.16	(1,781.73)	(9.45)
เงินลงทุนในตราสารทุน และตราสารหนี้	"	5,059.58	12,367.44	7,307.86	28.90

ประมาณการเพิ่มขึ้นของทุนเรือนหุ้น เงินรับฝาก สินทรัพย์และเงินให้กู้และลงทุนของ สอ.มก. 5 ปี
(พ.ศ. 2555-2559) บนฐานอัตรา % เพิ่มช่วงปี 2550-2554

รายการ	ปี 2554	2555	2556	2557	2558	2559
	ล้านบาท					
ทุนเรือนหุ้น	4,387	4,970	5,631	6,380	7,229	8,191
เงินรับฝาก	11,179	11,841	12,544	13,288	14,075	14,910
สินทรัพย์	19,629	21,815	24,245	26,946	29,948	33,285
เงินให้กู้และลงทุน	17,655	19,168	21,801	24,228	26,924	29,921

ที่มา : (1) ตัวเลขดิบจากรายงานกิจการประจำปีของสอ.มก.,
(2) ตัวเลขคำนวณและประมาณการ และรูปแบบตารางโดย อาบ นคะจัด



ตารางที่ 2 รายได้ รายจ่าย และกำไร ปี 2554 และประมาณการปี 2555

รายการ	ข้อมูลปี 2554	ประมาณการ ปี 2555
รายได้	ล้านบาท	ล้านบาท
ดอกเบี้ยเงินให้กู้แก่สมาชิก	238.47	290
ดอกเบี้ยเงินให้กู้แก่สหกรณ์อื่น	86.87	90
ดอกเบี้ยเงินฝาก ผลตอบแทนการลงทุน (ตราสารทุนและตราสารหนี้)	2.17	0.0
	<u>615.05</u>	<u>720</u>
	<u>942.56</u>	<u>1,100</u>
รายจ่าย		
ดอกเบี้ยจ่าย	381.36	502
ค่าใช้จ่ายดำเนินงาน	53.03	63
	<u>434.39</u>	<u>565</u>
กำไรสุทธิ	<u>508.17</u>	<u>535</u>

สรุป	ปี 2554 (ล้านบาท)	ประมาณการปี 2555 (ล้านบาท)
รายได้วันละ	2.58	3.01
รายจ่ายวันละ	1.19	1.54
กำไรวันละ	1.39	1.47

ที่มา : (1) ตัวเลขข้อมูลปี 2554 และประมาณปี 2555 จากรายงานกิจการประจำปี 2553 และปี 2554 ของ สอ.มก.

(2) ตัวเลขคำนวณและรูปแบบตารางโดย อาบ นคะจัด



บทเรียนเพื่อนาคค

ข้อความรู้เรื่องราวแห่งแรกของ สอ.มก. และพัฒนาการของ สอ.มก. ที่แสดงไว้ในตารางที่ 1 และตารางที่ 2 ตามลำดับนั้น เป็นบทเรียนเพื่อให้พวกเรามวลสมาชิก สอ.มก. สำนึกดังต่อไปนี้

(1) มก. คือแผ่นดินที่ให้กำเนิดและความเจริญงอกงามของต้นกล้าพลฤกษ์ คือ สอ.มก. คนที่เป็นสมาชิก สอ.มก. ก็ต้องเป็นคนของ มก. เงินค่าหุ้นและเงินฝากของสมาชิก ก็ได้มาจากเงินเดือน เงินประจำตำแหน่ง และเงินอื่นๆ ที่ มก. จ่ายให้

(2) พัฒนาการของ สอ.มก. ด้านสมาชิกและด้านการเงิน ก็ต้องพึ่งพัฒนาการด้านบุคลากรและด้านงบประมาณและรายได้และรายจ่ายของ มก. (ดูตารางที่ 3)

สรุปได้ว่า อดีต ปัจจุบัน และอนาคตของ สอ.มก. ต้องขึ้นอยู่กับอดีต ปัจจุบัน และอนาคตของ มก. ถ้าไม่มี มก. สอ.มก. จะอยู่ได้ฤ?

ข้อเสนอแนะ

ในฐานะวิทยากรในการเสวนาในวันนี้ และภายใต้**สังจธรรม**ของสิ่งไม่มีชีวิตและของสิ่งมีชีวิต โดยเฉพาะอย่างยิ่งมนุษยชาติและสถาบันของมนุษยชาติ คือ อดีตสร้างปัจจุบัน และปัจจุบันสร้างอนาคต สืบต่อกันไปไม่หยุดยั้ง

เพื่อทำนุบำรุงแผ่นดินที่ต้นกล้าพลฤกษ์อาศัยอยู่ และเพื่อให้ปัจจุบันของ สอ.มก. และ มก. เป็นกลไกสร้างอนาคตที่ดีแบบยั่งยืนร่วมกัน ผมขอให้ สอ.มก. ดำเนินการตามขั้นตอนเพื่อจัดตั้ง **“กองทุนสร้างสรรค์พันธกิจร่วมกันของ สอ.มก. และ มก. ภายใต้ทฤษฎีต่างก็ได้ประโยชน์ (Win-Win Theory)** โดยดำเนินการเป็นขั้นตอนดังนี้

(1) สอ.มก. ต้องขยายตลาดและการตลาดกับสหกรณ์อื่นให้มีจำนวนตลาดและจำนวนเงินให้สินเชื่อภายในกำกับ (Supervised Credit) มากขึ้น จนทำให้เงินให้สินเชื่อแก่สมาชิกของตน และเงินให้สินเชื่อแก่สหกรณ์อื่น รวมกันไม่น้อยกว่า 60% และให้เงินลงทุนในตราสารทุนและตราสารหนี้ไม่เกิน 40%

(2) ภายใต้(1)ให้ สอ.มก. จัดตั้ง **“กองทุนสร้างสรรค์ฯ”** ดังกล่าว โดยหักเงินรายได้จากดอกเบี้ยเงินให้กู้แก่สหกรณ์อื่น และจากผลตอบแทนการลงทุนในตราสารทุนและตราสารหนี้รวมกัน เช่น ในปี 2555 จะมีรายได้จากสหกรณ์อื่นและจากเงินลงทุน 810 ล้านบาทดังกล่าว (ดูตารางที่ 2 : ประมาณการปี 2555) ในอัตรา 0.5% จะได้เงินเข้ากองทุน 4.05 ล้านบาท (810x0.5) หากรายได้จากที่มาทั้งสองตลาดดังกล่าวอยู่ในเกณฑ์เฉลี่ย 810 ล้านบาทภายใน 5 ปี ก็จะมีเงินเข้ากองทุน 20.25 ล้านบาท

หรืออีกวิธีหนึ่ง สอ.มก. จะจัดสรรเงินที่จะให้กู้แก่สหกรณ์อื่น และเงินที่จะลงทุนในตราสารการเงิน ในปีทางบัญชีไว้ล่วงหน้าเลยอีกจำนวนหนึ่ง เช่น 810 ล้านบาท และหักเงินดอกเบี้ยที่ได้จากเงิน 810 ล้านบาทนั้น ในอัตรา 0.5% ก็จะได้เงินเข้ากองทุนปีละ 4.05 ล้านบาท รวมเป็น 20.25 ล้านบาทภายใน 5 ปี เช่นเดียวกัน

(3) ให้คณะกรรมการดำเนินการ สอ.มก. เป็นผู้พิจารณาเสนอเรื่องนี้ให้ที่ประชุมใหญ่สามัญปี 2555 พิจารณานุมัติ หรือให้เราสมาชิกลงชื่อ ร่วมกันเสนอให้คณะกรรมการนำเรื่องเสนอที่ประชุมใหญ่สามัญดังกล่าวก็ได้

(4) เงินกองทุนสร้างสรรค์ ดังกล่าวนี้ จะจัดสรรให้เป็นเงินศึกษาวิจัยแก่นิสิตปริญญาตรีที่มีอาจารย์ควบคุมฝึกงาน หรือแก่นิสิตปริญญาโท หรือปริญญาเอกที่จะศึกษาวิจัยโดยใช้สหกรณ์การเกษตรที่ สอ.มก. ให้สินเชื่อในกำกับเป็นห้องทดลองเชิงวิทยาศาสตร์และสังคม ส่วนสหกรณ์อื่นนอกภาคเกษตรก็อาจให้ทุนเพื่อการศึกษาวิจัยได้เหมือนกัน แต่ควรไม่เกิน 30% ของจำนวนกองทุนที่มีในแต่ละปีทางบัญชี

(5) ให้ สอ.มก. ร่วมกับ มก. จัดวางระเบียบการใช้จ่ายเงินกองทุนดังกล่าวใน (4)

(6) ให้ สอ.มก. ร่วมกับ มก. จัดตั้งคณะกรรมการเฉพาะกิจขึ้นพิจารณาจัดสรรเงินกองทุนดังกล่าว ภายใต้ระเบียบดังกล่าวใน (5) ให้แก่ผู้ขอเงินกองทุนไปใช้ดังกล่าวใน (4)



ตารางที่ 3 ประมาณการจำนวนนิสิตรายได้รายจ่าย ของ มก. 5 ปีของ มก.

นิสิต : (คน)		2554	2555	2556	2557	2558	เฉลี่ย
จำนวน จบปริญญา		8,264	8,158	7,853	7,866	7,984	8,025
	เข้าใหม่	12,745	13,130	13,258	13,378	13,462	13,195
	มีอยู่เดิม	42,731	43,026	42,980	43,305	43,703	44,149
รวม	 เข้าใหม่ + มีอยู่เดิม	55,476	56,156	56,238	56,683	57,165	57,344

รายได้ รายจ่าย สูง (ต่ำ) กว่ารายได้

(ล้านบาท)	ปี	รายได้	รายจ่าย	สูง (ต่ำ) กว่ารายได้	ดัชนี
	2554	3,660.13	3,311.04	349.09	100.00
	2555	3,757.93	3,434.01	323.92	93.00
	2556	3,826.82	3,160.03	666.79	191.01
	2557	3,946.60	2,994.98	951.62	273.00
	2558	4,055.83	3,061.15	994.60	286.34
เฉลี่ย	ปีละ	3,849.46	3,192.25	657.80	188.43
	เดือนละ	321.00	266.00	55.00	
	วันละ	10.54	8.74	1.8	

รายได้ รายจ่าย สูง (ต่ำ) กว่ารายได้ ต่อนิสิตเข้าใหม่และมีอยู่เดิม (บาท)

(บาท)	ปี	รายได้	รายจ่าย	สูง (ต่ำ) กว่ารายได้
	2554	65,977	59,684	6,293
	2555	66,919	61,151	5,763
	2556	68,047	56,190	11,856
	2557	69,626	52,837	16,788
	2558	70,949	53,549	17,399
	เฉลี่ยปีละ	68,304	56,682	11,620

- ที่มา :** (1) กองแผนงาน สนง.อธิการบดี มก.เอกสารงบประมาณรายได้ประจำปีงบประมาณ 2555 ภาคปกติ;
(2) ตัวเลขคำนวณ รายได้ รายจ่าย สูง (ต่ำ) กว่ารายได้ ต่อนิสิตและรูปแบบตารางโดย อาบ นคะจิต



จากอดีตพัฒนาการสู่ปัจจุบัน ของ สอ.มก. ข้อควรระวังในอนาคต

พศ.ชวริย์ ยาวุฒิ (1926)¹

1. ก่อนกำเนิด สอ.มก.

ช่วงปี พ.ศ. 2500 - 2501 อาจารย์ข้าราชการและลูกจ้าง จำนวนหนึ่งประสบปัญหาด้านการเงิน ทั้งเงินไม่พอใช้ หนี้สินต่อเนื่อง ต้องเสียดอกเบี้ยเงินกู้ในอัตราที่ถูกขูดรีดสูงมาก จึงเกิดกลุ่มอาจารย์คณะสหกรณ์ (ปัจจุบันคณะเศรษฐศาสตร์) โดยเฉพาะจากภาควิชาสหกรณ์ ซึ่งมีความรู้ด้านสหกรณ์เป็นอย่างดี มุ่งหวังจะบรรเทาความเดือดร้อนด้านการเงินดังกล่าว โดยใช้หลักสหกรณ์ออมทรัพย์ จึงเกิดกลุ่มผู้ริเริ่มก่อตั้ง โดยมีแกนหลักคือ คณบดี รองคณบดี และคณาจารย์ภาควิชาสหกรณ์ อีกทั้งผู้ร่วมในความคิดที่สำคัญได้แก่อาจารย์จากคณะต่างๆ ตลอดถึง กองคลัง มก. และแรงสนับสนุนจากท่านผู้มีพระคุณสูงสุดของมหาวิทยาลัยคือ อธิการบดีในสมัยนั้น

2. วันถือกำเนิด สอ.มก.

กลุ่มผู้ริเริ่มก่อตั้งนับตั้งแต่ท่านรักษาการคณบดี (คุณพระพิจารณ์พาณิชย์) ท่านรองคณบดี (ศาสตราจารย์ พันธุ์ ดิษยมณฑล) และคณาจารย์ไฟแรงอีกหลายท่าน จึงเริ่มดำเนินการเป็นขั้นตอน เริ่มตั้งแต่สอบถามกลุ่มผู้สนใจ การให้ความรู้ด้าน

สหกรณ์ออมทรัพย์ ซึ่งแจ้งตลอดจนตอบข้อสงสัยผู้บริหารมหาวิทยาลัยคือท่านอธิการบดี (ศาสตราจารย์ อินทรี จันทรสติย์) จนพอจะเห็นช่องทางในการจัดตั้งสหกรณ์ออมทรัพย์ใน มก. ขึ้นมาได้ ในที่สุดจึงได้จดทะเบียนจัดตั้ง สอ.มก. อย่างถูกต้องตามหลักสหกรณ์ออมทรัพย์ทุกประการ ในวันที่ 6 มกราคม 2502 โดยมีท่านอธิการบดี (ศาสตราจารย์ อินทรี จันทรสติย์) เป็นประธานกรรมการดำเนินการเป็นคนแรกและให้ความใส่ใจอย่างมาก โดยเฉพาะพิจารณาเหตุผลการขอกู้ของสมาชิกอย่างจริงจัง เน้นการกู้เพื่อก่อประโยชน์ออกเงยจริงๆ มิใช่กู้ไปใช้จ่ายอย่างสุรุ่ยสุร่าย (ท่านกรุณาเป็นประธานต่อเนื่องถึง 7 ปี) มีสมาชิกเริ่มต้น 110 คน ทุนเรือนหุ้น 75,280 บาท เงินรับฝาก 123,298 บาท (เป็นเงินฝากจากพิทยาลงกรณ์มูลนิธิ 100,000 บาท) เงินให้กู้แก่สมาชิกในปีเริ่มต้น 179,373 บาท โดยมีเงินให้กู้เพียง 2 ประเภทคือ เงินกู้ฉุกเฉินซึ่งในเบื้องต้นสามารถจ่ายสูงสุดได้เพียง 500 บาท และเงินกู้สามัญสูงสุดได้เพียง 3,000 บาท อัตราดอกเบี้ยร้อยละ 12 สถานที่ทำงานแห่งแรก คือ ตึกคณะเศรษฐศาสตร์และสหกรณ์ (ปัจจุบัน สถาบันวิจัยพืชไร่)

1 อดีตอาจารย์ภาควิชาเศรษฐศาสตร์ คณะเศรษฐศาสตร์ มก.



3. พัฒนาการของ สอ.มก. ในช่วง 5 ทศวรรษ

3.1) พัฒนาการทางด้านการเงิน

ตารางที่ 1 ผลการดำเนินงานในด้านการเงินของ สอ.มก. จากปี พ.ศ. 2502 ถึง พ.ศ.2553 (แสดงช่วงละ 2 ปี)

หน่วย : ล้านบาท

ปี พ.ศ.	จำนวนสมาชิก (คน)	ทุนเรือนหุ้น	เงินรับฝาก	ตัวสัญญาใช้เงิน	ให้สมาชิกกู้	ให้สหกรณ์อื่นกู้	เงินลงทุน	เงินลงทุนสำรอง	เงินทุนสะสม	สินทรัพย์รวม	กำไรสุทธิ	หมายเหตุ
2502	195	0.075	0.123	-	0.179	-	-	-	-	0.208	0.009	
2503	297	0.185	0.116	-	0.274	-	0.004	-	-	0.301	0.020	
2505	403	0.483	0.178	-	0.555	-	0.018	-	0.002	0.737	0.053	ทศวรรษที่ 1
2507	484	0.823	0.154	-	0.951	-	0.038	0.006	1.114	0.091		
2509	595	1.259	0.441	-	1.736	-	0.067	-	0.016	1.939	0.148	
2511	791	1.797	0.307	-	2.195	-	0.098	-	0.055	2.494	0.222	
2513	1,059	2.676	1.366	-	3.908	-	0.155	-	0.079	4.665	0.337	
2515	1,421	4.213	2.959	-	8.936	-	0.253	-	0.100	9.525	0.634	
2517	1,775	6.042	5.638	-	15.343	-	0.444	-	0.088	15.816	1.019	ทศวรรษที่ 2
2519	2,037	10.099	20.655	-	29.317	-	0.759	-	0.086	34.883	1.712	
2521	2,440	15.510	32.478	-	50.523	-	1.138	0.015	0.164	53.482	2.646	
2523	2,890	22.865	48.457	-	73.306	-	1.830	2.019	0.312	80.795	2.905	
2525	3,522	34.194	85.866	-	119.748	4,500(ปี24)	2.666	11.539	0.610	134.424	6.719	ทศวรรษที่ 3
2527	3,774	49.264	102.157	-	159.614	0.150	4.143	0.041	1.283	173.528	10.600	
2529	3,899	67.364	140.231	-	183.835	13.175	6.713	26.249	2.606	243.626	13.277	
2531	4,068	97.265	162.503	8,455(ปี32)	262.783	-	9.480	20.078	4.255	298.277	17.336	



หน่วย: ล้านบาท

ปี พ.ศ.	จำนวน สมาชิก (คน)	ทุน เรือนหุ้น	เงิน รับฝาก	ตัวสัญญา ใช้เงิน	ให้ สมาชิกกู้	ให้สหกรณ์ อื่นกู้	เงินลงทุน	เงินลงทุน สำรอง	เงินทุน สะสม	สินทรัพย์รวม	กำไร สุทธิ	หมายเหตุ
2533	4,232	140,436	196,060	18,699	367,490	10,900	13,061	13,413	6,511	407,530	23,527	
2535	4,517	215,585	431,080	14,188	644,140	47,245	25,215	18,441	7,797	741,568	37,998	
2537	4,811	384,482	1,046,462	0,092	849,283	434,875	189,415	27,204	9,343	1,541,009	59,897	ทศวรรษที่ 4
2539	5,093	530,784	2,063,583	-	1,171,055	1,016,125	509,747	41,199	11,560	2,766,014	100,065	
2541	5,309	701,539	4,000,276	-	1,414,458	2,126,990	547,233	69,958	22,820	4,961,269	145,628	
2543	5,369	1,144,546	5,117,114	7,000(ปี44)	1,507,437	1,780,315	1,831,907	124,295	42,240	6,688,230	127,491	
2545	5,488	1,413,855	5,481,847	-	1,566,407	1,883,939	2,838,024	172,297	40,982	7,340,284	185,035	
2547	5,711	1,898,757	6,393,512	-	1,789,567	2,875,258	3,333,299	276,152	54,827	8,895,545	201,881	ทศวรรษที่ 5
2549	5,912	2,398,686	6,215,854	638,759	2,248,990	3,848,204	3,319,623	366,003	85,690	10,438,065	253,902	
2551	6,539	2,997,006	9,244,175	84,850	2,773,350	2,799,079	7,003,285	459,988	95,669	13,517,051	296,040	
2553	7,756	3,937,064	12,720,002	-	3,191,199	1,792,367	12,336,520	543,048	98,182	18,660,352	485,228	

ที่มา: รายงานกิจการประจำปี 2553 (หน้า 122 - 123)
 ปรับข้อมูลเป็นหน่วยล้านบาท , ทศนิยม 3 ตำแหน่ง



วิเคราะห์พัฒนาการด้านการเงิน จากตารางที่ 1 (5 ทศวรรษ) ได้ดังนี้

• ทศวรรษที่ 1 (พ.ศ.2502-พ.ศ.2511)

ปี 2502 (สิ้นปีแรก)มีเงินรับฝากรวมทั้งสิ้น 123,298.79 บาท ได้มาจากพิทยาลงกรณ์มูลนิธิ 100,000 บาทส่วนที่เหลือได้รับจากสมาชิกซึ่งมีเพียง 5 ท่านเท่านั้น

ปี 2502-2511 สมาชิกยังไม่สนใจนำเงินมาฝาก จึงต้องเปิดบัญชีเงินฝากให้กับนิสิตที่ได้รับทุนเพื่อให้มีเงินผ่านเข้ามาแล้วจึงถอนออกไปใช้ในภายหลัง อีกทั้งกองคลัง มหาวิทยาลัยเกษตรศาสตร์ ก็ได้นำรายได้ต่างๆเข้ามาช่วยฝากไว้ที่ สอ. มก. ด้วย เพื่อให้มีฐานด้านเงินฝากสนองต่อการให้สมาชิกผู้ต่อไป

- การซื้อหุ้นของสมาชิกเพิ่มขึ้นมาอย่างช้าๆ ตลอดช่วง 10 ปีแรกนี้

- ในด้านการให้กู้ยืม นั้นเนื่องด้วย สอ. มก. เกิดขึ้นมาด้วยเห็นปัญหาด้านการเงินของอาจารย์ข้าราชการและลูกจ้าง ดังนั้นแม้จะมีเงินฝากและหุ้นน้อยมาก แต่ก็ต้องให้สมาชิกกู้ยืม ทั้งโดยให้กู้ฉุกเฉินและสามัญแต่ในวงเงินไม่มากนัก อีกทั้งยังต้องรอคิวด้วยสำหรับเงินกู้สามัญ

- ทุนทุกประเภท ตลอดจนสินทรัพย์รวมในทศวรรษนี้มีน้อยมากเพราะทั้งเงินฝาก ทุนเรือนหุ้นจากสมาชิกมีน้อยมาก

- กำไรในรอบ 10 ปีแรกนี้จึงมีน้อยมากๆ แม้ในปีที่ 10 (ปี 2511) สอ.มก.มีกำไรสุทธิเพียง 2 แสนเศษๆเท่านั้นเอง แต่ถึงอย่างไรก็ตามส่วนหนึ่งของกำไรสุทธิเป็นเงินทุนสำรองตามข้อบังคับของสหกรณ์ออมทรัพย์

• ทศวรรษที่ 2 (พ.ศ. 2512-พ.ศ. 2521)

ปี 2512-2516 สมาชิกเริ่มสนใจนำเงินมาฝากมากขึ้น

ปี 2517-2531 สอ.มก. ปรับปรุงทั้งวิธีการบันทึกเงินฝากและสมุดคู่ฝาก อีกทั้งบริการที่รวดเร็ว

ขึ้น สมาชิกจึงสนใจนำเงินมาฝากเพิ่มมากกว่าทศวรรษแรก ทำให้ยอดเงินฝากเพิ่มขึ้นอย่างรวดเร็ว

- เมื่อสมาชิกมีความสนใจ เข้าใจและมั่นใจในการดำเนินงานของ สอ.มก.จึงนำเงินมาซื้อหุ้นมากขึ้นในทิศทางเดียวกับเงินฝากในทศวรรษที่ 2 นี้จึงมีทุนเรือนหุ้นมากกว่าทศวรรษที่ 1 อย่างมากเห็นได้โดยชัดเจน

- การให้กู้ในช่วงนี้จึงสามารถขยายวงเงินให้กู้ในแต่ละประเภทเพิ่มจากเดิม อีกทั้งยังขยายวงชำระหนี้ให้ยาวขึ้นด้วย เพราะมีเงินใช้หมุนเวียนได้ไม่ติดขัด การให้กู้แก่สมาชิกจึงมากกว่าช่วงแรกเกินกว่า 20 เท่าตัว

- ทุนเรือนหุ้นมีอัตราการเพิ่มสูงขึ้นเช่นเดียวกับเงินรับฝาก สินทรัพย์ในช่วงนี้จึงเพิ่มมากตามไปด้วย กำไรสุทธิก็ขยับสูงขึ้น แต่ในอัตราที่ช้ากว่าการเพิ่มของทุนเรือนหุ้นและสินทรัพย์ แต่ก็ยังส่งผลให้ทุนสำรองเพิ่มขึ้นด้วยเช่นกัน

• ทศวรรษที่ 3 (พ.ศ. 2522-พ.ศ. 2531)

ปี 2525-2526 สอ. มก. ปรับอัตราดอกเบี้ยเงินฝากให้สูงกว่าธนาคารพาณิชย์ร้อยละ 1 ยิ่งเป็นแรงกระตุ้นให้สมาชิกสนใจนำเงินเข้ามาฝากเพิ่มมากยิ่งขึ้น

ปี 2527-2531 สอ.มก. เริ่มนำ computer เข้ามาใช้รวมถึงการพัฒนาด้านการให้บริการแก่สมาชิก จึงเพิ่มความเชื่อใจสมาชิกมากยิ่งขึ้นไปอีก ยอดเงินรับฝากจึงพุ่งมากกว่า 160 ล้านบาทในปีสุดท้ายของทศวรรษนี้

- ทางด้านเงินให้กู้ยืม ในทศวรรษนี้มีการให้กู้กับสมาชิกเพิ่มขึ้นจากช่วงที่ 2 เป็นอย่างมากแทบจะเรียกได้ว่าเหมือนการแข่งขันแข่งขันเร็วซึ่งต้องก้าวขาทั้งยาวและเร็ว ดังนั้น สอ.มก. จึงต้องเพิ่มความรอบคอบในการให้กู้มากขึ้น ได้นำอายุการเป็นสมาชิกเข้ามาพิจารณาด้วย อีกทั้งการวางเงื่อนไขในการให้กู้ให้มีความรัดกุมมากขึ้นและมุ่งการให้กู้ที่ก่อประโยชน์นอกวงของสมาชิกเป็นหลัก อาทิ การซื้อที่ดิน บ้าน ทรัพย์สินต่างๆ



- อัตราการเพิ่มขึ้นของทุนเรือนหุ้น สิทธิประโยชน์เพิ่มสูงขึ้นเป็นอย่างมาก เช่นเดียวกับเงินทุนสำรองและกำไรสุทธิก็มีอัตราการเพิ่มขึ้นมากกว่าทศวรรษที่ 1 และ 2 อย่างชัดเจนมาก

- ในทศวรรษนี้ สอ.มก. เริ่มนำเงินไปลงทุนยังแหล่งทุนอื่น อีกทั้งเริ่มการให้กู้แก่สหกรณ์อื่นๆ ด้วย เพื่อหวังประโยชน์ตอบแทนจากเงินที่มีในจำนวนมาก

• ทศวรรษที่ 4 (พ.ศ. 2532-พ.ศ. 2541) และ ทศวรรษที่ 5 (พ.ศ. 2542-พ.ศ. 2551)

ในทศวรรษที่ 4 และ 5 นี้ นำมาวิเคราะห์ร่วมกันได้เพราะเป็นการพัฒนาการทางการเงินของ สอ.มก.อย่างรวดเร็วมกและมีลักษณะที่คล้ายตามกันทุกด้านการเติบโตนั้นมากกว่าในช่วงทศวรรษที่ 3 ยิ่งขึ้นไปอีก ในลักษณะก้าวกระโดด ในขณะที่การเพิ่มขึ้นของจำนวนสมาชิกไม่รวดเร็วนัก พิจารณาอัตราพัฒนาการด้านการเงินได้ดังนี้

- ในด้านของเงินรับฝากนั้นเพิ่มสูงมากจากประมาณ 196 ล้านบาทในปี 2532 เป็น 4,000 ล้านบาทในปี 2542 ในทศวรรษที่ 4 และกระโดดขึ้นมาอีกกว่าเท่าตัวในปีสุดท้ายของทศวรรษที่ 5 คือ 9,244 ล้านบาทในปี 2551 (และเกือบ 13,000 ล้านบาทในปี 2553) กล่าวได้ว่าเป็นการเติบโตอย่างก้าวกระโดดทั้งๆที่ในช่วงทศวรรษที่ 4 นั้นมีปัญหาทั้งจากภายในและภายนอกเกิดขึ้นและกระทบ สอ. มก. มากพอสมควร

- ในด้านของทุนเรือนหุ้นจาก 140 ล้านบาทในช่วงแรกของทศวรรษที่ 4 คือ ปี 2532 เพิ่มขึ้นเป็น 2,997 ล้านบาทในปีสุดท้ายของทศวรรษที่ 5 คือ ปี 2551 ซึ่งเป็นอัตราการเพิ่มที่สูงกว่า 21 เท่าแสดงให้เห็นถึงความเชื่อถือของสมาชิกที่มีต่อ สอ. มก. สูงมาก ซึ่งน่าจะเกิดจากทั้งความมั่นใจในความมั่นคงของ สอ. มก. อีกทั้งผลตอบแทนจากการถือหุ้นนั้นดีกว่าผลตอบแทนจากการฝากเงินมาก

- ในด้านเงินให้กู้แก่สมาชิกก็เช่นเดียวกัน

สอ.มก. ได้ขยายการให้กู้ในอัตราที่สูงมากตั้งแต่ทศวรรษที่ 3 ต่อมาก็ได้ปรับเพิ่มวงเงินให้กู้แต่ละประเภทเป็นช่วงๆ อีกทั้งพร้อมในการให้กู้ได้ตลอดตราบเท่าที่ผู้ขอกู้ทำตามเงื่อนไขได้ครบถ้วน ในขณะที่เดียวกันก็มีเงินมากเพียงพอให้กู้แก่สหกรณ์อื่นๆ ในจำนวนเงินที่มากพอๆ กับการให้สมาชิกกู้ ตลอดจนจนถึงการให้มหาวิทยาลัยเกษตรศาสตร์กู้ยืมมาลงทุนในสิ่งก่อสร้างต่างๆ ทั้งที่วิทยาเขตบางเขน ศรีราชา และกำแพงแสนอีกด้วยเป็นการเติบโตที่รวดเร็วไม่แตกต่างจากด้านเงินฝากและทุนเรือนหุ้นเลย

- ในส่วนของเงินทุนสำรอง กำไรสุทธิ ทุนสะสม และเงินลงทุน ล้วนแล้วแต่ขยายตัวในอัตราที่สูงทั้งสิ้น เป็นผลเชื่อมโยงมาจากการได้รับเงินฝาก ทุนเรือนหุ้น ผลตอบแทนจากเงินลงทุนในจำนวนที่สูงมากดังกล่าวมาแล้วกล่าวได้ว่า สอ.มก.ก้าวหน้าเป็นอย่างมากในศตวรรษที่ 4 และ 5

ในช่วงระยะเวลา 50 ปีของ สอ. มก. พบว่าพัฒนาการด้านการเงินเติบโตอย่างต่อเนื่องมาโดยตลอด แม้ว่าก่อนช่วง 2 ทศวรรษแรกก็ตาม แต่หลังจากนั้นก็มีการพัฒนาที่เพิ่มสูงมากและแม้ว่าบางช่วงจะเกิดวิกฤติความขัดแย้งบางประการภายในองค์กรเองก็ตาม (ประมาณช่วงปี 2536-2540) อีกทั้งความทับซ้อนจากปัญหาวิกฤติทางการเงินจากภายนอกที่รู้จักกันในชื่อว่าวิกฤติต้มยำกุ้ง ในช่วงปี 2540 ต่อเนื่องมาอีกระยะหนึ่งซึ่งปัญหาจาก 2 ทางนี้เกิดในระยะเวลาใกล้เคียงกันส่งผลกระทบต่อองค์กรมากพอควร แต่ สอ.มก. ก็สามารถแก้ไขปัญหาการชะงักงันในช่วงดังกล่าวมาได้และเติบโตมาจนถึงวันนี้





3.2) พัฒนาการด้านอื่นๆ ที่สำคัญ (บันทึกจากรายงานและบทความในหนังสือ 3 เล่ม ของ สอ. มก.)
 ตารางที่ 2 : พัฒนาการด้านกายภาพ กรรมการและเจ้าหน้าที่ สอ.มก. สถิติการแก่สมาชิก ความก้าวหน้าทางเทคโนโลยีและความร่วมมือกับสถาบันภายใน-ภายนอก มก.

ปี พ.ศ.	สถานที่ทำงาน	กรรมการ + เจ้าหน้าที่ สอ.มก	สถิติการแก่สมาชิก สอ.มก.	ความก้าวหน้าทางเทคโนโลยี	ความร่วมมือทั้งกับ มก. และพันธมิตรทางธุรกิจ (ภายนอก)
ทศวรรษที่ 1 2502-2511	- ตึกคณะเศรษฐศาสตร์และสหกรณ์ (ปัจจุบันสถาบันวิจัยพืชไร่) (2502) - ห้อง107คณะเศรษฐศาสตร์และบริหารธุรกิจ (2507)	- กรรมการ (อาจารย์และข้าราชการ) นิสิตช่วยงาน เจ้าหน้าที่เป็นเจ้าหน้าที่ สอ.มก. ทำทุกหน้าที่ - จ้างเจ้าหน้าที่ สอ.มก. คนแรก ในปี 2510	- ความสนใจในการฝากเงินของสมาชิกมีน้อยมาก (2502-2511) - ความต้องการกู้ยืมเงินของสมาชิกมีมาก - จึงยังไม่พิจารณาในเรื่องการจัดสถิติการให้แก่สมาชิก	- พิมพ์งานโดยใช้เครื่องพิมพ์ดีด ลงบันทึกด้านการเงินด้วยมือ	มหาวิทยาลัยช่วยนำเงินรายได้มาฝาก เพื่อให้ สอ. มก. มีทุนดำเนินการต่อไปได้ อีกทั้งต้องกู้ยืมจากสหกรณ์อื่นด้วย
ทศวรรษที่ 2 2512-2521	- อาคารกึ่งถาวรตรงข้ามตึกคหกรรมศาสตร์ (2521)	- กรรมการ สอ. มก. ได้รับเลือกจากที่ประชุมใหญ่ - จ้างผู้จัดการคนแรก ในปี 2515 - มีเจ้าหน้าที่ 11 คน ในช่วงปี 2510-2521	- เริ่มพิจารณาการให้สวัสดิการแก่สมาชิก ด้วยการออกระเบียบว่าด้วยการใช้ทุนสาธารณประโยชน์ (มุ่งด้านทุนการศึกษาสมาชิกและบุตร) และภัยพิบัติต่างๆ - ส่งเคราะห์ช่วยงานศพสมาชิกและคู่สมรส (2519)	มหาวิทยาลัยยังคงนำเงินรายได้บางส่วนมาฝากกับ สอ. มก. ซึ่งได้มีเงินฝากในจำนวนนี้ต่อเนื่องตลอดทุกๆทศวรรษ	

- ที่มา 1) สหกรณ์ออมทรัพย์มหาวิทยาลัยเกษตรศาสตร์ จำกัด อายุครบ 3 รอบ (36 ปี)
 2) 50 ปี สอ.มก.
 3) รายงานกิจกรรมประจำปี 2553



ปี พ.ศ.	สถานที่ทำงาน	กรรมการ + เจ้าหน้าที่ สอ.มก	สวัสดิการแก่สมาชิก สอ.มก.	ความก้าวหน้าทางเทคโนโลยี	ความร่วมมือทั้งกับ มก. และพันธมิตรทางธุรกิจ (ภายนอก)
<u>ทศวรรษที่ 3</u> 2522-2531	<ul style="list-style-type: none"> ชั้นล่างปีกขวาหอประชุม มหาวิทยาลัยเกษตรศาสตร์ (2523) 	<ul style="list-style-type: none"> กรรมการได้มาโดยการเลือกตั้งแบบแบ่งเขต เริ่มในปี 2532 มีเจ้าหน้าที่ 19 คน นับถึงปี 2531 	<ul style="list-style-type: none"> เสริมระเบียบช่วยเหลือสมาชิก ด้วยโครงการช่วยงานศพ-สมาชิกสมัคร เข้าร่วมโครงการโดยสมัครใจ (2530) ปรับอัตราการช่วยเหลือเป็นช่วงๆ 	<ul style="list-style-type: none"> ใช้ Computer ลงรายการทางการเงิน (2530) 	
<u>ทศวรรษที่ 4</u> 2532-2541	<ul style="list-style-type: none"> ชั้นล่างอาคารศูนย์เรียนรวม 2 (2532) วางแผนการมีสถานที่เป็นของ สอ.มก.เอง (2528-2538) 		<ul style="list-style-type: none"> โครงการประกันชีวิตให้สมาชิก (2534) การช่วยเหลือผู้ป่วยและช่วยงานแต่งงาน (2538) โดยมีการปรับเงินช่วยเหลือเพิ่มขึ้นเป็นช่วงๆ 	<ul style="list-style-type: none"> เสิรมวางแผนนำระบบทำบัตร ATM มาใช้เพื่อถอนเงินจากบัญชีเงินฝาก (2541) 	<ul style="list-style-type: none"> สอ.มก. ภูมิใจจากสหกรณ์ออมทรัพย์ที่เป็นพันธมิตรและกองคลัง มก. มาช่วยบรรเทาปัญหาเงินฝากไหลออก ต่อเนื่องไปหลายทศวรรษที่ 4 ถึงทศวรรษที่ 5 สอ. มก. ได้ร่วมมือกับสหกรณ์ออมทรัพย์อื่นๆ ในด้านการเงิน วิชาการและอื่นๆ ในระหว่างสถาบันอุดมศึกษาด้วยกัน และในบริเวณใกล้เคียง มก. อีกด้วยเป็นจำนวนมาก องค์การมาก



ปี พ.ศ.	สถานที่ทำงาน	กรรมการ + เจ้าหน้าที่ สอ.มก	สวัสดิการแก่สมาชิก สอ.มก.	ความก้าวหน้าทางเทคโนโลยี	ความร่วมมือทั้งกับ มก. และพันธมิตรทางธุรกิจ (ภายนอก)
ทศวรรษที่ 5 2542-2551	- อาคาร สอ.มก. 36 ปี (2543-ปัจจุบัน)	- กรรมการได้มาโดยการเลือกตั้งเปลี่ยนมาเป็นการเลือกตั้งตามสายวิชาการ, สายธุรการ ยกเลิกการเลือกตั้งแบบแบ่งเขต (ตาม พรบ.2542) - จัดตั้งจัดการคนใหม่ ในปี 2543 ทำงานถึงปัจจุบัน - มีเจ้าหน้าที่ 28 คน นับถึงปี 2551	- ระบุว่าด้วยการตั้งสวัสดิการรวมทั้งสิ้น 10 ด้าน (2548)เป็นการปรับสวัสดิการที่ครอบคลุม ครบถ้วนเป็นครั้งแรก อีกทั้งได้ปรับเงินช่วยเหลือทุกภาคส่วนเป็นช่วงๆตลอดมา - โครงการประกันสุขภาพกลุ่ม (2551)	- พัฒนาระบบเป็น Window และเริ่มใช้บัตร ATM ได้ (2544) - ปรับสมุดเงินฝากได้เอง และตรวจสอบข้อมูลทางการเงินของตัวสมาชิก ได้เองผ่านตู้ ATM (2550) - ระบบบริการสหกรณ์อิเล็กทรอนิกส์ 24 ชม. (2551)	- สอ.มก. สนับสนุนการก่อสร้างอาคารหอพักนิสิต มก. ด้วยการใช้ผู้อุธรากอบยี่ด้า (ม.ค.2544) และต่อมาอีกหลายโครงการ ทั้งที่บางเขน ศรีราชา และกำแพงแสน จนถึงปี 2511 รวมทั้งสิ้น 13 โครงการรวมเป็นเงิน 1,373.78 ล้านบาท (คำนวณจากข้อมูล)

- หมายเหตุ :**
- 1) สอ.มก. เป็นสหกรณ์ออมทรัพย์แห่งแรกที่กำเนิดภายใต้สถาบันอุดมศึกษา
 - 2) สอ. มก. เป็นสหกรณ์ออมทรัพย์แห่งแรกในประเทศไทยที่ใช้บัตร ATM เพื่อการถอนเงินฝาก
 - 3) ปัจจุบัน สอ.มก.มีสินทรัพย์ หนี้สิน ทุน เป็นลำดับที่ 3 จากสหกรณ์ออมทรัพย์ภายใต้สถาบันอุดมศึกษาทั้งหมด 29 แห่ง



4. ปัจจัยสำคัญที่ก่อให้เกิดการเจริญเติบโตของ สอ.มก.

การเจริญเติบโตอย่างต่อเนื่องมาตลอดทั้ง 5 ทศวรรษดังปรากฏนั้น มาจากปัจจัยต่างๆ ดังนี้

4.1 ความเสียสละของผู้บุกเบิก

ท่านอธิการบดีในสมัยนั้น (ศาสตราจารย์ อินทรี จันทรสติธย) คณาจารย์จากคณะสหกรณ์ คณาจารย์จากคณะต่างๆ ตลอดถึงกองคลัง มก. ทุกท่านล้วนทุ่มเทเสียสละทั้ง แรงกาย แรงใจ ร่วมคิด ร่วมเงิน เพื่อให้เกิด สอ.มก. ขึ้นมา ด้วยเล็งเห็น ประโยชน์อันจะเกิดแก่ข้าราชการทั้งหลาย และเมื่อ สอ.มก. เกิดขึ้นมาได้แล้ว ท่านเหล่านี้ก็ยังคงเวลา ในส่วนที่เสร็จสิ้นจากงานประจำมาร่วมบริหารงาน สอ.มก. ทุกๆ หน้าที่ โดยไม่มีค่าตอบแทนเลย ท่าน อธิการบดีเองก็ช่วยร่วมคิด ร่วมวางนโยบายตลอด ถึงช่วยค้ำจุนด้านการเงินอย่างเต็มที่ ความเสียสละ ของทุกๆ ท่านนี้ คือการสร้างรากฐานที่แข็งแรงให้แก่ สอ.มก. อย่างแท้จริง

4.2 ความซื่อสัตย์ สุจริตของผู้ทำงาน ทุกฝ่าย ทุกระดับ

คุณสมบัติที่สำคัญอย่างยิ่งของผู้ทำงานใน สถาบันการเงินนั้นคือความซื่อสัตย์สุจริต หาก ผู้ทำงานแม้เพียงไม่กี่คนขาดคุณสมบัติดังกล่าว ย่อม ส่งผลกระทบต่อความอยู่รอดขององค์กรอย่างมาก สมาชิกจะขาดความไว้วางใจ แต่เวลาร่วม 40 ปี ที่เป็นสมาชิกของ สอ.มก. ยังไม่ได้ข่าวความไม่ซื่อสัตย์ ของผู้ทำงานเกิดขึ้น สมาชิกจึงมีความเชื่อมั่นตลอดมา แม้ว่าในช่วงหนึ่งจะมีข้อขัดแย้งของผู้ทำงานใน สอ.มก. ซึ่งเป็นเรื่องใหญ่พอสมควร แต่เมื่อมีไขปัญหาด้าน การทุจริตเกี่ยวกับการเงิน จึงสามารถแก้ไขปัญหา ได้โดยใช้เวลาไม่นานนัก

4.3 ความรับผิดชอบในหน้าที่ของผู้ทำงาน ทุกฝ่าย

ตลอดเวลา กว่า 50 ปีของ สอ.มก. นั้น ผู้ทำงานทุกฝ่าย ทุกระดับ ต่างร่วมรับผิดชอบในงาน ของตนตลอดมา จึงมีผลให้เกิดการพัฒนาอย่างต่อเนื่องมาโดยตลอด สิ่งที่ดูเหมือนจะแตกต่างกันนั้นก็ เพียงลักษณะของงานที่ต่างกันไปตามระดับการ เติบโต อาทิ ในยุคแรกผู้ทำงานต้องทุ่มเทเพื่อให้

องค์กรอยู่รอด ยุคต่อๆ มาต้องมุ่งสร้างบริการด้าน ต่างๆ ให้กับสมาชิกให้ได้มากและหลากหลาย อีกทั้ง ต้องเตรียมพร้อมรับมือกับการเปลี่ยนแปลงด้านการ เงินภายใต้ภาวะที่มีการแข่งขันกันมากยิ่งขึ้น นอก ไปจากนั้นยังต้องติดตามปัญหาด้านการเงินทั้งจาก ภายในและภายนอกประเทศอีกด้วย ผู้ทำงานต้อง มีความรับผิดชอบติดตามทุกเรื่องดังกล่าว จึงยังผล ให้ สอ.มก. ยืนหยัดมาได้ถึงปัจจุบัน

4.4 ความต่อเนื่องของการวางแผนพัฒนา งานด้านต่างๆ

กรรมการของ สอ.มก. ได้มาโดยการคัดเลือก จากสมาชิก (ผ่านระบบการเลือกตั้ง) กรรมการแต่ละ ชุดจึงประกอบด้วยผู้ที่เคยเป็นกรรมการมาแล้วและ กรรมการใหม่ ทำให้เกิดความหลากหลายในความ คิดเพื่อการพัฒนาและมีโครงการต่างๆ เกิดขึ้น เพื่อ ประโยชน์ของสมาชิกโดยส่วนรวม อีกทั้งยังช่วยต่อยอดโครงการต่างๆ ที่เกิดขึ้นมาแล้วให้มีประโยชน์ มากยิ่งขึ้นต่อไป ในปัจจุบันจึงมีสวัสดิการต่างๆ หลาก หลายมากยิ่งขึ้น หากกรรมการชุดใหม่ไม่คอยสาน ต่อสิ่งดีๆ ที่คิดและทำกันมา บริการด้านต่างๆ อาจ หยุดชะงักได้ ดังนั้นจึงเห็นได้อย่างชัดเจนว่าในช่วง 8 – 9 ปีหลังนี้ การเจริญเติบโตใน สอ.มก. เป็นไป ได้ดีมาก และน่าจะดียิ่งขึ้นต่อไปหากยังมีแนวคิดใน การสานต่องานเดิมและสร้างเสริมงานใหม่ที่เหมาะสม เข้ามา

4.5 ความสามัคคีร่วมกันทั้งผู้ทำงานและ สมาชิก สอ.มก.

ไม่ว่าจะเป็นกิจการงานใดก็ตาม หากคนใน องค์กรปราศจากความสามัคคีร่วมแรงร่วมใจกันทำ หน้าที่ของตน อีกทั้งช่วยเหลือกันในงานส่วนรวม แล้ว ย่อมยากที่จะทำให้องค์กรนั้นเจริญก้าวหน้าได้ โดยภาพรวมแล้วยังคงเห็นภาพลักษณ์ที่ดีในเรื่องนี้ ของผู้ทำงานใน สอ.มก. แม้ว่าจะลดน้อยลงไปบ้าง หากเปรียบเทียบกับในอดีตก็ตาม จึงยังคงมีผลให้ เกิดสัมพันธ์ภาพที่ดีระหว่างผู้ทำงานและมวลสมาชิก สอ.มก. จึงยังคงมีความมั่นคง

4.6 การมีพันธกิจระหว่าง สอ.มก. กับ องค์กรภายในและสหกรณ์อ้อมกรณัฒนหาวคยาศคยทศศรค

ช่วงหนึ่งที่ สอ.มก. ต้องประสบปัญหาความ ชะงักงันในการทำงาน เพราะมีปัญหาความขัดแย้ง



ภายในจนสมาชิกเกิดความหวั่นไหวถอนเงินออก อีก ทั้งเจอกับปัญหาวิกฤติทางการเงินของประเทศชาติ อีกด้วย หากในช่วงเวลานั้นมหาวิทยาลัยได้เข้ามา ช่วยบรรเทาปัญหาโดยการนำเงินรายได้เข้ามาฝาก พร้อมๆ กับที่พันธมิตรของ สอ.มก. คือสหกรณ์อื่นๆ ก็เข้ามาช่วยเหลือด้วยการให้กู้ ทำให้เกิดสภาพคล่อง ด้านการเงิน สามารถเรียกความเชื่อมั่นของสมาชิก กลับคืนมาได้ หาก สอ.มก. ขาดพันธมิตร อาจต้อง ใช้เวลายาวนานมากในการแก้ปัญหา

สรุปได้ว่าเพราะ สอ.มก. มีปัจจัยสนับสนุน หลายด้านดังกล่าวมา จึงช่วยให้ สอ.มก. เติบโตมา อย่างต่อเนื่อง หากปัจจัยเหล่านี้ยังอยู่กับ สอ.มก. ต่อไป ความเจริญก้าวหน้าก็จะเกิดขึ้นอย่างต่อเนื่อง ยาวนาน

5. ข้อควรระวังในอนาคต

คำกล่าวที่ว่าอดีตคือบทเรียนเพื่ออนาคต นั้นเป็นความจริง สอ.มก. เองก็ต้องนำทั้งอดีตที่ดี และไม่ดีมาใช้เป็นเครื่องนำทาง แต่โลกในยุคปัจจุบัน โครงสร้างทางเศรษฐกิจและการเงินเปลี่ยนแปลงไป มาก แม้แต่การบริหารด้านการเงินภายในประเทศ เองก็ปรับเปลี่ยนไปมากเช่นกัน เป็นความแตกต่าง จากอดีตอย่างมากๆ มีเหตุผลสนับสนุนการปรับเปลี่ยนต่างๆดังนี้

ก) เกิดวิกฤติทางการเงินในประเทศที่จัด เป็นประเทศสำคัญของโลก อาทิ สหรัฐอเมริกา ฝรั่งเศส อิตาลี สเปน กรีซ และอาจจะแผ่ขยายออกไปยังประเทศอื่นๆ อีก ประเทศเล็กๆ เช่นประเทศไทย ย่อมได้รับผลกระทบทางด้านเศรษฐกิจและการเงิน อย่างไม่มีทางหลีกเลี่ยง จึงต้องมีวิธีตั้งรับอย่างถูกต้อง พยายามให้เกิดผลกระทบให้น้อยที่สุด

ข) โครงสร้างทางเศรษฐกิจและทางการเงินภายในประเทศในปัจจุบันนี้มีทั้งความซับซ้อน ความหลากหลายแนวทางในการปฏิบัติ มีการแข่งขันกันอย่างรุนแรง อีกทั้งมีความก้าวหน้าทางเทคโนโลยี ซึ่งจะต้องปรับตัวให้ทันสิ่งต่างๆ เหล่านี้

ค) พิจารณาเรื่องใกล้ตัวยิ่งขึ้นคือ การมี ธนาคารพาณิชย์สถาบันหลักๆ เข้ามาให้บริการใน มก. และตั้งอยู่ไม่ไกลจาก สอ.มก.เท่าใดนัก ดำเนิน กิจกรรมการทางการเงินในลักษณะเดียวกันกับ สอ.มก. และต่างก็เลือกเฟ้นบริการต่างๆ มอบให้ลูกค้าเพื่อ เป็นการจูงใจที่ดี สถาบันเหล่านี้จึงจัดเป็นคู่แข่งชั้น

ที่ สอ.มก. ไม่ควรมองข้ามไป

จึงปฏิเสธไม่ได้เลยว่า การดำเนินกิจการ ต่างๆ ของสอ.มก. ในวันนี้ตลอดถึงวันข้างหน้าต้อง ปรับตัวให้ทันกับการเปลี่ยนแปลงดังกล่าวมา จึงเป็น เรื่องใหม่ที่ สอ.มก. ต้องคำนึงอย่างจริงจัง ความ ต้องการผู้บริหารอย่างมืออาชีพมีความสำคัญยิ่งกว่า ในอดีตมาก อีกทั้งต้องสร้างความหนักแน่นร่วมกัน ระหว่างผู้เกี่ยวข้อง กับ สอ.มก. ทั้ง 3 ฝ่ายได้แก่ กรรมการ เจ้าหน้าที่และสมาชิกให้เกิดขึ้นอย่างจริงจัง หากต้องการให้ สอ.มก. เติบโตอย่างยั่งยืนต่อไป

แนวทางในการสร้างความหนักแน่นและ มั่นคงให้แก่ สอ.มก. มีดังนี้

5.1 ความรอบรู้ของคณะกรรมการ

ฝ่ายที่มีความสำคัญมากเพื่อก้าวทันตาม ข้อ ก) ข) และ ค) ที่กล่าวมาข้างต้นคือคณะกรรมการ ที่ได้รับการเลือกตั้งจากสมาชิกเข้ามาตามทอม เพราะฝ่ายนี้จะทำหน้าที่ในการวางนโยบายและ พิจารณาในเรื่องสำคัญทุกเรื่องก่อนที่จะมอบหมาย ให้เจ้าหน้าที่ของ สอ.มก. นำไปปฏิบัติเพื่อสมาชิก ต่อไป ดังนั้นคุณสมบัติของกรรมการทุกท่านจึงเป็น เรื่องที่สำคัญมากจริงๆ จะละเอียดไม่ได้ สิ่งต่างๆ ท่านที่เกี่ยวข้องกับ สอ.มก. ต้องตระหนักถึงมีดังนี้

ก) คุณสมบัติโดยทั่วไปของกรรมการหรือ ผู้ประสงค์จะเป็นกรรมการคือ

- มีความซื่อสัตย์ รับผิดชอบ เสียสละ
- คำนึงถึงประโยชน์ส่วนรวมให้มาก ควร มากกว่าประโยชน์ส่วนตน

- รอบรู้อย่างแท้จริงในเรื่องการบริหารการเงิน การลงทุน การให้บริการ และหัวใจสำคัญคือ หลักการ และแนวคิดของคำว่า “สหกรณ์ออมทรัพย์” ดังนั้นสมาชิก สอ.มก. เองเมื่อจะเลือก กรรมการเข้ามาเป็นตัวแทนท่านช่วยบริหารงาน ต้อง คำนึงถึงคุณสมบัติดังกล่าวมาเป็นหลักคิดมากกว่า ความสนิทคุ้นเคย

ข) แนวทางการได้มาซึ่งกรรมการ (เข้าใกล้) ระดับมืออาชีพ

เพื่อเสริมความหนักแน่นให้กับข้อ ก) ใน ด้านของความรอบรู้เพื่อสามารถนำความรู้มาใช้ในการ บริหารได้เลยหากมีโอกาสเข้ามาเป็นกรรมการ ไม่ต้องมาเสียเวลาเพื่อการเรียนรู้อีก ดังนั้น สอ.มก.



ควรจัดโครงการเสริมสร้างความรู้ในด้านต่างๆ ที่ต้องนำมาใช้ในการบริหารงานให้กับผู้ที่ประสงค์จะสมัครเข้ามาเพื่อได้รับการคัดเลือกเป็นกรรมการ โดยจะจัดการฝึกอบรมเป็นช่วงๆ เป็นเรื่องๆ อย่างไรก็ตามก็ประกาศแจ้งให้ทราบล่วงหน้าเพื่อให้เวลาในการเตรียมตัว การทำเช่นนี้เท่ากับเป็นการสร้างความตั้งใจจริงให้แก่ผู้สมัคร สร้างความอดทนและความรอบรู้ในงานตั้งแต่แรก หากมีโครงการลักษณะนี้เกิดขึ้น จะเป็นหนทางให้ได้มาซึ่งสมาชิกรุ่นใหม่ๆ เข้ามาทำงานให้ สอ.มก. มากขึ้น ต้องไม่ลืมว่าขณะนี้ สอ.มก. มีเงินในมืออยู่มาก จำเป็นต้องนำไปหาประโยชน์เพื่อสมาชิกและเพื่อความมั่นคงขององค์กรอีกด้วย ความรอบรู้และความรอบคอบในการบริหารการเงินจึงเป็นเรื่องสำคัญอย่างมาก

5.2 ความตระหนักในเรื่องสิทธิและหน้าที่ของสมาชิก

หลักการบริหารของสหกรณ์แตกต่างจากสถาบันการเงินอื่นอย่างชัดเจนในด้านการร่วมคนมากกว่าการร่วมเงิน คือการให้ความสำคัญที่คนเป็นหลัก สมาชิก 1 คนมีสิทธิ์ 1 เสียงทันที (one – man one - vote) โดยไม่มีการแบ่งแยกว่าจะจะเป็นสมาชิกที่มาจากสายใด สมาชิกทุกคนจึงไม่ควรมองแต่เพียงสิทธิอันควรจะได้รับจาก สอ.มก. เพียงด้านเดียว หากแต่ต้องตระหนักอย่างจริงจังแล้วถึงหน้าที่ในการเข้าไปมีส่วนร่วมในกิจกรรมต่างๆ ที่ สอ.มก. จัดให้แก่สมาชิก โดยเฉพาะการเข้าร่วมประชุมต่างๆ เพื่อทราบความเคลื่อนไหวขององค์กร และการเลือกตั้งกรรมการสหกรณ์ เป็นต้น นำเสียดายว่าตลอดเวลาที่ผ่านมา สมาชิกสายวิชาการตระหนักในหน้าที่นี้น้อยกว่าสายสนับสนุนมาก ต้องไม่ลืมว่าเสียงของสมาชิกทุกๆ เสียงมีความสำคัญทั้งในทางร่วมสร้างหรือลดให้ทรุดของ สอ.มก. ได้ทั้งนั้น โดยเฉพาะในยุคปัจจุบันซึ่งการบริหารการเงินมีทั้งความก้าวไกลและหลายหลายปัญหาดังกล่าวมาข้างต้น

5.3 การปรับเปลี่ยนต่างๆ ภายใต้เงื่อนไขของความอ่อนไหว

วิกฤติทางเศรษฐกิจใดๆ ก็ตามไม่ก่อให้เกิดความตื่นตระหนกและอ่อนไหวได้มากเท่าวิกฤติที่เกิดขึ้นทางด้านการเงิน หากเกิดขึ้นแล้วเช่นที่เกิดวิกฤติต้มยำกุ้งในประเทศไทย รัฐบาลพยายามหา

มาตรการต่างๆ ทางด้านการเงินที่มีอยู่หลายทางเข้ามาแก้ไข แต่ก็ใช้เวลานานมากกว่าจะเรียกความเชื่อมั่นของประชาชนกลับคืนมาได้ จึงเกิดความสูญเสียทางเศรษฐกิจหนักมาก เช่นเดียวกับ สอ.มก. ที่ดำเนินธุรกรรมทางด้านการเงินซึ่งมีความอ่อนไหวต่อความเปลี่ยนแปลงมาก การปรับเปลี่ยนแนวคิดใดๆ ไปจากที่เคยปฏิบัติมาเป็นสิ่งที่ตี มิฉะนั้นองค์กรคงไม่พัฒนาก้าวหน้าได้ แต่การเปลี่ยนแปลงในบางเรื่องที่สมาชิกเกรงว่าอาจจะเกิดผลกระทบต่อการบริหารการเงินของ สอ.มก. ในกรณีนี้จะสร้างความตื่นตระหนกให้กับสมาชิกเพราะเขามีส่วนได้ส่วนเสียอยู่ด้วย อาจเกิดการแพร่ขยายในความไม่แน่ใจออกไปมากขึ้น และก็อาจเป็นแรงผลักดันให้เกิดเงินฝากไหลออกไปยังสถาบันการเงินอื่นที่อยู่ไม่ไกลนักก็ได้ หากเกิดเหตุการณ์เช่นนี้ขึ้นจริงจะเป็นปัญหาใหญ่มาก ต้องใช้เวลาแก้ไขปัญหายาวนานกว่าจะเรียกความเชื่อมั่นกลับคืนมาได้ ดังนั้น สอ.มก. จะต้องไตร่ตรองให้รอบคอบกับการตัดสินใจเปลี่ยนแปลงในเรื่องที่สมาชิกส่วนใหญ่ยังไม่เห็นผลดีชัดเจน

5.4 ความเสถียรในปัจจุบันเพื่อผลประโยชน์ยั่งยืนในอนาคต

ในทุกๆ เดือนมกราคม สมาชิกจะรอคอยเงินปันผลจากหุ้นและเงินเฉลี่ยคืนจากดอกเบี้ยเงินกู้ สมาชิกมักจะเรียกร่องเงินเฉลี่ยคืนในสัดส่วนที่สูงเท่าที่จะเป็นไปได้ ซึ่งเงินจำนวนนี้เป็นส่วนหนึ่งของทุนสำรอง ซึ่งจะนำไปกระจายกลับเป็นสวัสดิการต่างๆ ด้านให้กับสมาชิกได้อย่างทั่วถึง หากสมาชิกยอมรับเงินเฉลี่ยคืนในอัตราที่พอเหมาะพอควร ก็จะมีเงินจำนวนมากพอที่จะกลับไปเป็นสวัสดิการหลากหลายด้านให้กับสมาชิกได้มากขึ้น อันเป็นประโยชน์อย่างยั่งยืน สร้างคุณภาพชีวิตที่ดีให้กับสมาชิกทุกระดับรายได้ได้อย่างทั่วถึง

จากปัจจัยต่างๆ ดังกล่าวมานี้ อยากจะขอฝากไว้ให้กับผู้ที่เกี่ยวข้องกับ สอ.มก. ทุกฝ่าย ซึ่งต่างก็มีความสำคัญต่อองค์กรไม่ยิ่งหย่อนกว่ากันเลย ได้ช่วยกันตระหนักและระมัดระวังร่วมกัน เพราะสิ่งต่างๆ เหล่านี้เป็นส่วนหนึ่งที่จะทำให้คำขวัญของ สอ.มก. ที่ว่า “ก้าวไปไม่ยิ่งหยุด มั่นคงที่สุด สอ.มก.” เป็นจริง เป็นที่พึงพิงร่วมกันต่อไปตราบนานเท่านาน



สหกรณ์ : ตัวอย่างธุรกิจ ที่สร้างโลกได้ดีกว่า

จุฑาทิพย์ ภักธราวก¹

การปรับตัวของสหกรณ์ในช่วงเวลากว่า 100 ปี จากศตวรรษที่ 19 มาจนถึงศตวรรษที่ 21 นั้น สหกรณ์ย่อมต้องเผชิญหน้ากับปัจจัยสภาพแวดล้อมต่างๆ อย่างหลีกเลี่ยงไม่ได้ มีคนกล่าวว่า ช่วงเวลาที่ตกต่ำของสหกรณ์ได้ผ่านพ้นไปแล้ว ต่อไปนี้สหกรณ์จะผงาดขึ้นมาเป็นตัวอย่างธุรกิจที่คนในสังคมยอมรับมากที่สุดและขยายตัวมากที่สุด อีกทั้งจะเป็นแกนนำในการพัฒนาเศรษฐกิจ สังคม และสิ่งแวดล้อม ซึ่งบทความนี้จะได้เชื่อมโยงให้ทราบถึงเหตุการณ์ต่างๆ ที่เกี่ยวข้อง ดังนี้

นวัตกรรมความคิดที่งดามข้ามศตวรรษ

ในช่วงเวลาศตวรรษที่ 19 ที่โรเบิร์ต โอเวน ผู้ซึ่งได้รับการขนานนามให้เป็นบิดาแห่งสหกรณ์โลกได้จุดประกายความคิดเรื่องสหกรณ์ขึ้นมานั้น มีฐานคิดมาจากการที่เขาเชื่อว่า “คนจะดีหรือเลวขึ้นอยู่กับปัจจัยสภาพแวดล้อม” และ “ถ้าไรเป็นเหตุปัจจัยที่ทำให้เกิดความเหลื่อมล้ำ” ดังนั้น เขาจึงได้ใช้ความพยายามกว่า 50 ปี ในช่วงชีวิตของเขาในการสร้างสรรค์ตัวอย่างธุรกิจที่จะก่อให้เกิดประโยชน์ต่อชุมชน และแม้ว่าความพยายามของเขาจะไม่ประสบความสำเร็จอย่างที่ตั้งใจ แต่กลุ่มผู้รื้อรอยเดลที่ได้นำเอาแนวคิดของเขาไปผสมผสานกับแนวคิดการจัดตั้งร้านจำหน่ายสินค้าของนายแพทย์ วิลเลียม คิง ด้วยการจัดทำเป็นโครงการของรอยเดลหรือรู้จักกันในนามของ “Law the first” โดยโครงการดังกล่าวจะเริ่มต้นด้วยการจัดตั้งร้านจำหน่ายสินค้าจำเป็นในการอุปโภคบริโภคก่อน จากนั้นจึงจะดำเนินการจัดสร้างที่อยู่อาศัยให้แก่สมาชิก จัดที่ดิน

1 ผู้อำนวยการสถาบันวิชาการด้านสหกรณ์ คณะเศรษฐศาสตร์ มหาวิทยาลัยเกษตรศาสตร์



ทำกิน การเกษตร โรงงานอุตสาหกรรม และการจัดระบบการผลิต การแจกจ่าย การบริโภคในรูปของนิคมสหกรณ์ และหลังจากเห็นชอบในแผนการดังกล่าว กลุ่มผู้นำรอชเดลได้ใช้เวลาถึง 2 ปี ในการระดมทุน คนละ 2 เพ็นนีต่อสัปดาห์ จึงได้เริ่มจัดตั้งและดำเนินการสหกรณ์แห่งแรกของโลกขึ้นในนามของ สมาคมผู้นำอันเที่ยงธรรมแห่งเมืองรอชเดล ในเดือนตุลาคม ปี พ.ศ. 2387 ซึ่งแนวปฏิบัติของสหกรณ์รอชเดลได้ถูกนำมาใช้เป็นแนวทางของหลักสหกรณ์สากลจนถึงทุกวันนี้ โดยจะสังเกตได้ว่าแนวปฏิบัติตามหลักสหกรณ์สากล 7 ประการ ชี้ให้เห็นเอกลักษณ์ของตัวแบบธุรกิจสหกรณ์ที่มีค่านิยมร่วมใน “การพึ่งพาและร่วมมือกัน” เพื่อการนำประโยชน์สู่สมาชิกและชุมชน ตามแบบอย่างของผู้ริเริ่มสหกรณ์ตั้งแต่แรกเริ่ม

พัฒนาการของสหกรณ์

ท่ามกลางบรรยากาศของการก้าวผ่านช่วงเวลาในศตวรรษที่ 20 สู่ศตวรรษที่ 21 นั้น สหกรณ์ได้ปรับตัวไปตามปัจจัยสภาพแวดล้อมที่เปลี่ยนแปลง อีกทั้งได้แผ่ขยายไปในภาคส่วนเศรษฐกิจต่างๆ มากขึ้น และก่อให้เกิดเป็นสหกรณ์ประเภทต่างๆ หลากหลาย ได้แก่ สหกรณ์เครดิต สหกรณ์การเกษตร สหกรณ์อเนกประสงค์ สหกรณ์อุตสาหกรรม สหกรณ์บริการ สหกรณ์ประกันภัย สหกรณ์ลูกผสม และอื่นๆ การปรับเปลี่ยนของสหกรณ์เกิดจากเหตุปัจจัยหลายประการทั้งจากเหตุผลทางธุรกิจโดยการตัดสินใจ

จากภายใน หรือ เกิดจากภายนอกที่มาจากกฎหมายและนโยบายรัฐ จากบทความของ ดาร์โล โมซาก้า และโรเจอร์ สเพียร์ จากสถาบัน EURICSE ได้กล่าวถึงรูปแบบที่แตกต่างกันของสหกรณ์ในช่วงเวลาปลายศตวรรษที่ 20 ว่ามี 4 รูปแบบได้แก่

- รูปแบบขององค์การความร่วมมือ ที่มีคุณลักษณะขององค์การที่ให้ความสนใจเรื่องการมีส่วนร่วมของสมาชิก
- รูปแบบขององค์การทางสังคม ที่มีคุณลักษณะขององค์การที่เปิดกว้างและเน้นไปที่ความต้องการของชุมชน
- รูปแบบผสมผสาน ที่มีคุณลักษณะขององค์การที่ยังคงให้ความสำคัญเรื่องการมีส่วนร่วมของสมาชิกและเปิดกว้างให้บริการทางสังคมมากขึ้น
- รูปแบบสหกรณ์กึ่งรัฐ เป็นองค์การที่รัฐเข้ามากำกับดูแล

ปรากฏการณ์ดังกล่าวก่อให้เกิดการเปลี่ยนแปลงในโครงสร้างองค์การ บทบาทการดำเนินงานของสหกรณ์ ผลผลิตและบริการ โดยมีประเด็นข้อสังเกตคือ การเปลี่ยนแปลงดังกล่าวได้ทำให้จุดมุ่งหมายเดิมของสหกรณ์ เรื่อง “การร่วมมือกัน” เปลี่ยนไป ดังนั้นในปี พ.ศ. 2538 สัมพันธภาพระหว่างประเทศ (ICA) จึงได้ออกแถลงการณ์ว่าด้วย ค่านิยม ค่านิยม และหลักการสหกรณ์ เพื่อสร้างความเข้าใจที่ตรงกันในเรื่องสหกรณ์สากล

ในช่วงเวลาทศวรรษที่ 1 ของศตวรรษที่ 21 สหกรณ์ในหลายประเทศและหลายภูมิภาคได้ขยายบริการแก่บุคคลภายนอกในกิจกรรมด้านสังคมมากขึ้น เช่น กรณีของสหกรณ์การเกษตรในญี่ปุ่นที่ให้บริการด้านสุขภาพแก่คนในชุมชน ชุมชนสหกรณ์ระดับชาติของฟิลิปปินส์ที่จัดตั้งศูนย์เลี้ยงเด็กแก่สมาชิกและชุมชน

โดยสรุปจะเห็นได้ว่ารูปแบบใหม่ของสหกรณ์ที่เกิดขึ้นเป็นปรากฏการณ์ของการปรับตัวของสหกรณ์ในการยกระดับคุณภาพชีวิตที่จะก่อให้เกิดประโยชน์แก่สมาชิกและคนในชุมชน โดยในบางประเทศมีเหตุ



ปัจจัยมาจากการลดลงของนโยบายสนับสนุนที่เคยเป็นของภาครัฐ และบางประเทศสหกรณ์กลายเป็น “ทางเลือก” ซึ่งคิดริเริ่มจากฐานรากในระดับชุมชนที่คนพยายามแก้ปัญหาบนหลักการพึ่งพาตนเอง

งานท้าทายสู่การเป็นตัวแบบธุรกิจ ที่สร้างโลกได้ดีกว่า

สหกรณ์ได้พิสูจน์ให้เห็นแล้วในช่วงวิกฤตเศรษฐกิจครั้งใหญ่ในศตวรรษที่ 21 นั้น สหกรณ์สามารถก้าวผ่านวิกฤตเศรษฐกิจได้ดีกว่าเมื่อเทียบกับธุรกิจอื่น ดังนั้นในช่วงเวลาดังกล่าวจึงดูเหมือนว่าประชาคมโลกจะหันมาให้ความสนใจในสหกรณ์มากขึ้น หลังจากที่เงียบเหงาไปเป็นเวลานาน

กลิลโล, 2012 ได้กล่าวว่าในช่วงเวลาที่ทุนนิยมเติบกล้า นับตั้งแต่ทศวรรษที่ 1970 เป็นต้นมา ทำให้ผู้มีส่วนเกี่ยวข้องในเชิงนโยบายและนักวิจัย ไม่ให้ความสำคัญกับสหกรณ์ ดังนั้นในบางประเทศที่ไม่มีกฎหมายสหกรณ์ สหกรณ์จึงถูกจัดตั้งขึ้นมาแต่ไม่ได้ใช้ชื่อสหกรณ์ นอกจากนั้นก็ไม่มีกรรายงานข้อมูลเกี่ยวกับบริบทการดำเนินงานของสหกรณ์แต่อย่างใด การให้การศึกษาอบรมในระหว่างสหกรณ์ก็มักใช้วิธีการของเอกชนมาให้ความรู้และฝึกทักษะด้านการจัดการ อย่างไรก็ตามสถานการณ์วิกฤตเศรษฐกิจก็ได้พิสูจน์ให้เห็นแล้วว่า สหกรณ์เป็นตัวแบบธุรกิจที่สื่อความยั่งยืนแก่เศรษฐกิจและเป็นสมาคมที่เที่ยงธรรมกว่า

ข้อสรุปที่นำไปสู่การสร้างความสำเร็จเกี่ยวกับแคมเปญของปีสากลแห่งการสหกรณ์ “สหกรณ์ตัวแบบแบบธุรกิจที่สร้างโลกที่ดีกว่า” ในที่ประชุม ICA ที่อิตาลี (2012) ได้ชี้ให้เห็นถึงความจำเป็นของนโยบายรัฐที่พึงมีต่อการส่งเสริมองค์กรที่ไม่แสวงหากำไรและสหกรณ์ การปรับปรุงแก้ไขกฎหมายสหกรณ์ที่เป็นอุปสรรคต่อการพัฒนาขบวนการสหกรณ์ และกองทุนส่งเสริมสนับสนุนสหกรณ์ใหม่ นอกจากนั้นรัฐควรจะมีบทบาทสำคัญในการสร้างความเชื่อมโยงระหว่างขบวนการสหกรณ์ในประเทศต่างๆ และภูมิภาคเพื่อการพัฒนาภาคสหกรณ์ อีกทั้งการกระตุ้น

ให้ประชาชนเห็นความสำคัญของหลักและวิธีการสหกรณ์ โดยการสร้างผู้นำการเปลี่ยนแปลงผ่านกลไกการให้การศึกษาอบรมและหลักสูตรการเรียนการสอนในมหาวิทยาลัยจึงเป็นสิ่งสำคัญ ประสบการณ์ของสหกรณ์ทั่วโลกชี้ให้เห็นว่า แนวโน้มที่จะก่อให้เกิดความสำเร็จของสหกรณ์คือ การทำงานร่วมกันในระบบกิจการ-ชุมชนสหกรณ์ เครือข่ายความร่วมมือเพื่อลดต้นทุนค่าใช้จ่าย และการสร้างความชำนาญการในธุรกิจ การให้การศึกษาอบรม การตลาด การให้บริการ ที่สำคัญคือ สหกรณ์จะต้องมีภาพลักษณ์ที่เป็นธรรมาภิบาล เป็นที่คาดหวังของสมาชิก ชุมชนมีการสร้างเครือข่ายที่เข้มแข็ง เพื่อการประหยัดต่อขนาดของธุรกิจ และเพิ่มความสามารถในการแข่งขัน สิ่งที่สำคัญอีกประการหนึ่งคือการวิเคราะห์ให้เห็นการสร้างผลกระทบที่แตกต่างระหว่างสหกรณ์กับธุรกิจเอกชน ซึ่งนักวิจัยต่างๆ ต้องเข้ามาช่วยสนับสนุนการริเริ่มสร้างระบบฐานข้อมูลที่มีความเป็นเอกภาพต้องเริ่มโดยสถาบันวิจัยและหน่วยงานสถิติ โดยหาคำตอบให้ได้ว่าตัวแบบสหกรณ์มีประโยชน์เปรียบเทียบกับดีกว่าอย่างไรเป็นรูปธรรมเช่นไร

เอกสารอ้างอิง

- จุฑาทิพย์ ภัทราวาท. 2555. “แนวคิดของการพัฒนาสหกรณ์ : มุมมองในด้านวิชาการ”. ทำสหกรณ์ให้เป็นทางเลือกของประชาชน”. พิมพ์ครั้งที่ 1. ห้างหุ้นส่วนพีริ-วัน, หน้า 93-101.
- จุฑาทิพย์ ภัทราวาท. 2555. “สหกรณ์กับวิกฤตเศรษฐกิจโลก โอกาสของสหกรณ์”. ทำสหกรณ์ให้เป็นทางเลือกของประชาชน”. พิมพ์ครั้งที่ 1. ห้างหุ้นส่วนพีริ-วัน, หน้า 107-117.
- จุฑาทิพย์ ภัทราวาท. 2555. “สหกรณ์...นวัตกรรมความคิดที่งดามข้ามศตวรรษ”. ทำสหกรณ์ให้เป็นทางเลือกของประชาชน”. พิมพ์ครั้งที่ 1. ห้างหุ้นส่วนพีริ-วัน, หน้า 223-237.



สหกรณ์บริการ : เครื่องมือในการพัฒนาสมาชิก : ของ สอ.มก.

รังสรรค์ ปิติปัญญา (6390)¹

เกริ่นกันก่อน

หลายท่านอาจงงว่าทำไมผมจึงเอาเรื่องของสหกรณ์บริการ มาเขียนในรายงานกิจการของ สอ.มก. แทนที่จะเขียนเรื่องของ สหกรณ์ออมทรัพย์ ต้องเรียนว่าโดยหลักการแล้ว ภารกิจของสหกรณ์ออมทรัพย์คือการให้บริการทางการเงินแก่สมาชิก ทั้งในเรื่องของการส่งเสริมการออม (ออมในรูปแบบของหุ้น และการรับฝากเงิน) การให้สินเชื่อเพื่อแก้ไขปัญหาและสร้างความมั่นคงแก่ชีวิตของสมาชิก การบริหารเงินให้เกิดประโยชน์แก่สมาชิก ขณะที่ความต้องการของสมาชิกมีมากมายหลายเรื่อง และความต้องการบางเรื่องนั้นต้องการความชำนาญเฉพาะด้านในการดำเนินการ ซึ่งไม่ตรงกับภารกิจหรือความชำนาญหลักของสหกรณ์ออมทรัพย์ และบางครั้งอาจสร้างปัญหาให้กับสหกรณ์ออมทรัพย์ได้ จึงควรให้องค์กรอื่นเข้ามาทำหน้าที่เหล่านั้นแทน ทั้งนี้องค์กรหนึ่งที่ผมคิดว่าเป็นทางเลือกที่ดีก็คือ “สหกรณ์บริการ” จึงได้นำเอาเรื่องนี้มาเป็นประเด็นหลักของบทความนี้

ความต้องการบางประการของสมาชิก

ต่อบริการที่ไม่ใช่บริการทางการเงิน

ก่อนที่จะไปพูดถึงสหกรณ์บริการ ผมจะขอพูดถึงความต้องการของคนทั่วไป ไปก่อน ในความเป็นจริงแล้วนอกเหนือจากปัจจัยพื้นฐานในการดำรงชีวิต อันได้แก่ อาหาร ที่อยู่อาศัย เครื่องนุ่งห่ม และการรักษาพยาบาลแล้ว ในยุคปัจจุบันที่ระบบเศรษฐกิจและสังคมมีความซับซ้อนมากขึ้น คนยังมีความต้องการปัจจัยอื่นๆ ในการดำรงชีวิตอีกมากมาย ไม่ว่าจะเป็นเรื่องของระบบการติดต่อ

¹ รองประธานกรรมการดำเนินการ สอ.มก. และ ผู้ช่วยศาสตราจารย์ประจำภาควิชาสหกรณ์ คณะเศรษฐศาสตร์ มหาวิทยาลัยเกษตรศาสตร์



สื่อสาร การเดินทาง การศึกษา สาธารณูปโภค รวมถึงการท่องเที่ยวและสันทนาการต่างๆ ซึ่งสหกรณ์ออมทรัพย์ได้ให้ความช่วยเหลือแก่สมาชิกเพื่อให้เข้าถึงหรือได้รับสิ่งที่ต้องการโดยใช้เงินเป็นสื่อกลาง แล้วให้สมาชิกไปใช้บริการของเอกชนต่างๆ ที่จัดบริการเหล่านั้น อย่างไรก็ตาม การดำเนินการในลักษณะดังกล่าวสมาชิกอาจได้รับบริการที่ไม่ดีหรือไม่ตรงกับความต้องการ โดยต้องเสียค่าบริการในราคาสูง และในบางกรณีอาจไม่มีผู้ให้บริการในเงื่อนไขที่ต้องการได้

จากการเข้าร่วมสัมมนากับสมาชิกของ สอ.มก. อย่างต่อเนื่อง ได้รับทราบถึงความต้องการเหล่านี้ และเป็นคำถามที่ทำให้ต้องมาคิดต่อว่าจะตอบสนองความต้องการของสมาชิกได้อย่างไร สำหรับความต้องการในลำดับแรกๆ ที่สมาชิกให้ความเห็นไว้คือที่อยู่อาศัย ซึ่งอาจแบ่งสมาชิกออกเป็น 2 กลุ่ม คือ กลุ่มผู้สูงอายุ และ กลุ่มคนหนุ่มสาว สำหรับกลุ่มผู้สูงอายุ พบว่าต้องการมีที่อยู่อาศัยที่มีผู้เชี่ยวชาญคอยดูแลเรื่องสุขภาพ และมีสิ่งอำนวยความสะดวกอื่นๆ ขณะกลุ่มหนุ่มสาวในกรุงเทพฯ จำนวนมากต้องการที่อยู่อาศัยในลักษณะคอนโดมิเนียมที่มีระบบการคมนาคมที่สะดวกรวดเร็ว และหลายคนให้ความสำคัญกับรถมากกว่าบ้าน ส่วนกลุ่มที่อยู่ในวิทยาเขตต่างจังหวัดต้องการอยู่อาศัยอยู่ร่วมกันในชุมชนที่มีคุณภาพชีวิตที่ดี มีความปลอดภัย มีระบบการดูแลรักษาที่ดีและต่อเนื่อง

นอกจากที่อยู่อาศัยแล้ว สมาชิกยังต้องการบริการอื่นๆ ด้วย เช่น บริการด้านสุขภาพ การท่องเที่ยวและสันทนาการ การดูแลบุตรหลานโดยเฉพาะเด็กอ่อน (ศูนย์บริการเด็ก) เป็นต้น

อย่างไรก็ตาม ธุรกิจเหล่านี้ไม่ใช่ธุรกิจที่ สอ.มก. มีความชำนาญ ผมจึงขอเสนอแนวคิดเรื่องของสหกรณ์บริการ ให้เข้ามาทำหน้าที่แทน คำถามที่หลายท่านอาจมีอยู่ในใจในขณะนี้ คือ สหกรณ์บริการคืออะไร ซึ่งผมจะขออธิบายต่อไป

สหกรณ์บริการ

สหกรณ์บริการ เป็นสหกรณ์ของประชาชนที่มีอาชีพอย่างเดียวกัน หรือได้รับความเดือดร้อนหรือมีความต้องการในเรื่องเดียวกัน รวมตัวกันเพื่อแก้ปัญหาต่างๆ รวมถึงการส่งเสริมอาชีพเพื่อให้เกิดความมั่นคง และรักษาอาชีพเดิมที่ดีให้คงอยู่ต่อไป สหกรณ์บริการอาจทำธุรกิจได้หลายๆ อย่างพร้อมๆ กัน ไม่ว่าจะเป็นธุรกิจที่พัก (บ้านจัดสรร หอพัก โรงแรม และธุรกิจต่อเนื่องอื่นๆ) บริการเดินรถ บริการสาธารณูปโภค การดูแลผู้สูงอายุ การส่งเสริมสุขภาพ การท่องเที่ยว และ อื่นๆ

ทั้งนี้อาจมีคำถามว่ามีการตั้งสหกรณ์ลักษณะนี้ในสถาบันการศึกษาบ้างหรือไม่ คำตอบคือมี และตัวอย่างที่น่าสนใจคือกรณีของสหกรณ์บริการมหาวิทยาลัยสงขลานครินทร์ (สบ.มอ.) ซึ่งตั้งขึ้นโดย



ความร่วมมือกันของมหาวิทยาลัยสงขลานครินทร์ (มอ.) และ สหกรณ์ออมทรัพย์ของมหาวิทยาลัย (สอ.มอ.) เมื่อปี พ.ศ. 2546 โดยมีวัตถุประสงค์เริ่มแรกเพื่อบริหารกิจการหอพักนักศึกษาในกำกับของมหาวิทยาลัย โดยมุ่งจัดหาที่พักมีคุณภาพดี (สะดวกปลอดภัย) และมีราคาย่อมเยา รวมถึงมีการจัดบริการอื่นๆ เพื่อให้ผู้พักอาศัยมีคุณภาพชีวิตที่ดี ขณะนี้ สบ.มอ. มีห้องพักให้บริการมากกว่า 3,400 ห้อง (กระจายอยู่ในทุกวิทยาเขต)

ในปัจจุบัน สบ.มอ. ได้ขยายกิจกรรมไปยังธุรกิจอื่นๆ อีกหลายธุรกิจ เช่น สถานีบริการน้ำมันและบริการต่อเนื่อง ธุรกิจของที่ระลึก ธุรกิจหมู่บ้านจัดสรรสำหรับบุคลากรของ มอ. (มีผู้จองแล้วประมาณ 500 หลัง) และกำลังจะเปิดโรงซักผ้าที่จะรับซักผ้าให้กับโรงพยาบาลของ มอ. ในเร็วๆ นี้

ถ้าจะตั้งสหกรณ์บริการมหาวิทยาลัยเกษตรศาสตร์ (สบ.มก.) จะต้องทำอย่างไรบ้าง

คำถามต่อมาที่อาจจะมีการซักถามกันก็คือ หากต้องการตั้ง สบ.มก. ขึ้นมา ผู้สนใจจะต้องทำอย่างไร ในส่วนนี้คงเป็นความเห็นในแนวทางกว้างๆ ว่า ควรเริ่มต้นจากการหารือกันของสมาชิก สอ.มก. ที่มีความสนใจ โดยมีกรรมการดำเนินการของ สอ.มก. เข้ามามีส่วนร่วมด้วย หากเห็นว่าเป็นเรื่องที่เป็นประโยชน์ ก็ควรนำไปหารือกับมหาวิทยาลัย และช่วยกันขยายแนวความคิดออกไปยังสมาชิก สอ.มก. อื่นๆ ในการหารือร่วมกันนั้นประเด็นเกี่ยวกับประเภทธุรกิจที่ สบ.มก. ควรดำเนินการทั้งในระยะเริ่มต้นและระยะต่อไป ควรนำมาหารือด้วย เมื่อได้รับความเห็นร่วมที่ชัดเจนแล้วก็ให้ดำเนินการขอจัดตั้ง สบ.มก. อย่างเป็นทางการต่อไป อย่างไรก็ตามใคร่ขอขอร้องว่าในการหารือกันในทุกขั้นตอนนั้นจำเป็นอย่างยิ่งที่จะต้องมีส่วนร่วมของมหาวิทยาลัยเข้าร่วมหารือด้วย เพื่อให้การดำเนินการมีความเป็นรูปธรรมชัดเจนและมีผลต่อเนื่องไปในทางปฏิบัติ ทั้งนี้ในอนาคตบริการบางอย่างของมหาวิทยาลัยอาจโอนมาให้ สบ.มก. เป็นผู้ดำเนินการแทนก็ได้

ผมเชื่อว่า “สบ.มก.” จะเป็นเครื่องมือที่มีประสิทธิภาพและในการส่งผ่านความช่วยเหลือจาก “สอ.มก.” ไปสู่ “สมาชิก” อย่างยั่งยืน

อีกก้าวหนึ่งของการพัฒนาระบบสารสนเทศ สหกรณ์ออมทรัพย์มหาวิทยาลัยเกษตรศาสตร์ จำกัด สู่ระบบบริการมาตรฐานธนาคารสหกรณ์

ดร.ปรีชา สิกิทธิกร¹

ก้าวที่ผ่านมา ในปีที่ผ่านมาไป บางคนอาจกล่าวเล่นๆ ว่า “ปีสองต่อห้าหรือปีห้าห้า” (๒๕๕๕) การพัฒนาระบบสารสนเทศของสหกรณ์ออมทรัพย์มหาวิทยาลัยเกษตรศาสตร์ จำกัด (สอ.มก.) ได้ดำเนินการภารกิจสำคัญ ได้แก่ การปรับปรุงประสิทธิภาพการเชื่อมโยงเครือข่ายออนไลน์ของ สอ.มก.สาขากำแพงแสน โดยการเพิ่มสายสัญญาณ Leased Line เส้นหลักระหว่าง สำนักงาน สอ.มก. บางเขน-สำนักงาน สอ.มก. กำแพงแสน ซึ่งเริ่มใช้ตั้งแต่เดือนพฤษภาคม ๒๕๕๕ และใช้ระบบเครือข่ายผ่านมหาวิทยาลัยเกษตรศาสตร์ซึ่งใช้อยู่เดิมเป็นเส้นทางสำรอง ซึ่งสามารถแก้ปัญหาทำให้การออนไลน์ของเครื่องหน้าเคาน์เตอร์ที่สำนักงาน สอ.มก.สาขากำแพงแสนมีความเร็วดีขึ้นและสามารถแก้ปัญหาสัญญาณหลุดที่เคยเกิดขึ้นบ่อยครั้งในอดีต จากการใช้งานพบว่า การเชื่อมต่อมีความเร็วและเสถียรมากขึ้น

ได้ดำเนินการจัดซื้อจัดจ้าง หลายรายการ เช่น 1) จัดซื้อเครื่องคอมพิวเตอร์เซิร์ฟเวอร์สำหรับ Database Backup และ Internet Gateway จำนวน 2 เครื่อง 2) จัดซื้อเครื่องคอมพิวเตอร์เซิร์ฟเวอร์ สำหรับ ATM Gateway จำนวน 1 เครื่อง เพื่อเพิ่มสมรรถนะและทดแทนเซิร์ฟเวอร์เครื่องเก่าที่ใช้งานมานานมาก

ส่วนในด้านการพัฒนาระบบเพื่อลดและป้องกันความเสี่ยงในระบบงานและการเพิ่มเสถียรภาพในการให้บริการของ สอ.มก. ซึ่งเคยเกิดปัญหาต้องหยุดให้บริการชั่วคราวในช่วงที่เกิดน้ำท่วมใหญ่ที่วิทยาเขตบางเขนในช่วงมหาอุทกภัย การดำเนินการพัฒนาที่สำคัญ ได้แก่ โครงการสร้างระบบเชื่อมโยงเครือข่ายเพื่อสำรองข้อมูล

1 อาจารย์ประจำภาควิชาสหกรณ์ คณะเศรษฐศาสตร์ มหาวิทยาลัยเกษตรศาสตร์



แบบออนไลน์ที่สาขากำแพงแสน (Disaster Recovery Site) ซึ่งมีความจำเป็นที่จะต้องสร้างระบบการสำรองข้อมูลต่างสถานที่ โดยสำนักงานสาขากำแพงแสนมีความเหมาะสมที่จะใช้สำรองข้อมูลและสามารถให้เป็นสำนักงานศูนย์กลางเครือข่ายสำรองในภาวะฉุกเฉินทดแทนสำนักงานใหญ่ของ สอ.มก. ที่บางเขนได้ ซึ่งสอดคล้องกับแผนบริหารความเสี่ยงของ สอ.มก. ในด้านระบบสารสนเทศ ซึ่งได้ดำเนินการจัดซื้อจัดหา ติดตั้งระบบทั้งในด้านเครื่องคอมพิวเตอร์เซิร์ฟเวอร์ สายสัญญาณสลิโตน และอุปกรณ์ที่เกี่ยวข้อง ดำเนินการติดตั้งซอฟต์แวร์เพื่อจัดการสำรองข้อมูลและทดสอบระบบแล้วในช่วงปลายปี ๒๕๕๕ และเริ่มใช้ระบบสำรองข้อมูลแบบออนไลน์เรียลไทม์อย่างเป็นทางการในเดือนมกราคม ๒๕๕๖

ปีที่ผ่านมา สอ.มก. ได้ปรับปรุงและเพิ่มเติมโปรแกรมระบบงานสารสนเทศย่อย หลายส่วน อาทิ

- พัฒนาระบบโอนเงินระหว่างบัญชีเงินฝากสหกรณ์กับบัญชีธนาคารไทยพาณิชย์ จำกัด (มหาชน) ซึ่งทาง สอ.มก. ได้ทำการเพิ่มเติมระบบโปรแกรมเอทีเอ็มอินเตอร์เฟซ โดยเพิ่มฟังก์ชันระบบการโอนเงิน และได้เริ่มต้นทดสอบระบบในช่วงเดือนมิถุนายน และเริ่มใช้งานระบบโอนเงินระหว่างบัญชีสหกรณ์และบัญชีธนาคารไทยพาณิชย์และธนาคารอื่นได้ตั้งแต่วันที่ ๑๐ สิงหาคม ๒๕๕๕
- จากกระแสที่มีธนาคารพาณิชย์บางธนาคารเริ่มให้บริการฝากถอนหน้าเคาน์เตอร์โดยไม่ต้องเขียนสลิป สอ.มก. จึงปรับตัวโดยการการพัฒนาเพิ่มระบบบริการพิมพ์ใบสลิปฝาก-ถอนหน้าเคาน์เตอร์เงินฝากแทนการเขียนสลิป (สำหรับสมาชิกที่ไม่ได้เขียนสลิปฝากเงิน/สลิปถอนเงิน) ซึ่งเป็นการอำนวยความสะดวกแก่สมาชิกผู้ใช้บริการ
- จัดทำโปรแกรมโหวตเสียงผ่านเว็บ ซึ่งได้ทดลองใช้กับการโหวตเสียงในการประกวดการ์ตูนเกิดผ่านเว็บไซต์
- การจัดทำระบบโปรแกรมระบบเลือกตั้งคณะกรรมการดำเนินการและผู้ตรวจสอบกิจการ

ซึ่งได้ทดลองใช้จริงในช่วงเดือนธันวาคมที่ผ่านมา ซึ่งยังมีบางส่วนที่ต้องปรับปรุงเพิ่มเติมให้ดีขึ้นต่อไป

ในปี ๒๕๕๕ นี้ถือเป็นก้าวสำคัญก้าวหนึ่งเนื่องจาก สอ.มก. ได้เริ่มต้นเข้าสู่การพัฒนาระบบสารสนเทศภายใต้ความร่วมมือในการบริการของชุมนุมสหกรณ์ออมทรัพย์ไทยไอซีที จำกัด (ช.อ.ท.) ระยะเวลาแรกโดยได้เริ่มสำรวจความต้องการของระบบงานของสหกรณ์เพื่อเป็นข้อมูลส่วนหนึ่งการพัฒนา



Core CO-OP System (CCS) และพัฒนาระบบ ATM Interface Gateway ของสหกรณ์เองเพื่อเชื่อมต่อกับระบบเอทีเอ็มออนไลน์ของ ช.อ.ท.

ก้าวต่อไปที่จะดำเนินการในปี ๒๕๕๖ นับเป็นอีกก้าวหนึ่งของ สอ.มก. ในการก้าวสู่การบริการที่มีสมรรถนะเทียบเคียงระบบธนาคารสหกรณ์ในหลายประเทศโดยเฉพาะอย่างยิ่งในสหรัฐอเมริกา ยุโรป และเกาหลีใต้ โดยเริ่มต้นด้วยการเริ่มเปิดให้บริการผ่านระบบตู้เอทีเอ็มของสหกรณ์ ซึ่งสหกรณ์ได้พัฒนาโปรแกรมระบบเอทีเอ็มอินเตอร์เฟซในส่วน of ระบบเรียบร้อยแล้ว ซึ่งสามารถบริหารจัดการระบบรายการเมนูในตู้เอทีเอ็มเพื่อตอบสนองความต้องการของผู้ใช้บริการได้สะดวกขึ้น และสามารถเพิ่มเติมธุรกรรมบริการอื่นๆได้ในอนาคต ซึ่งรายละเอียดในระบบจะได้ประชาสัมพันธ์ให้ทราบในโอกาสต่อไป

การดำเนินการติดตั้งระบบเอทีเอ็มของ สอ.มก. เอง ที่สำนักงาน สอ.มก. บางเขน มีลำดับเหตุการณ์โดยสังเขป ดังนี้



- ๒๑ ธันวาคม ๒๕๕๕ ได้ดำเนินการใส่พินรหัส ๓๒ หลัก จำนวน ๒ ชุด โดย รศ.บพิตร จารุพันธุ์ รองประธานกรรมการคนที่ ๑ และ ดร.ปรีชา สิทธิกรณไกร ประธานคณะกรรมการพัฒนาเทคโนโลยี
- ๑๕ มกราคม ๒๕๕๖ กำหนดการใช้งานจริง (Go Live) ของระบบซึ่งจะเป็นสหกรณ์แห่งแรกในสหกรณ์ออมทรัพย์ของสถาบันการศึกษาที่มีระบบเอทีเอ็มแบบออนไลน์ของสหกรณ์เองเพื่อเชื่อมโยงกับขบวนการสหกรณ์ไทยและธนาคารที่เชื่อมโยงระบบกับ ช.อ.ท. (เดิม สอ.มก. มีระบบบริการเอทีเอ็มออนไลน์ที่เชื่อมโยงกับธนาคารไทยพาณิชย์ที่ใช้มาตั้งแต่ปี ๒๕๕๕ ซึ่งเป็นแห่งแรกที่เชื่อมโยงแบบออนไลน์กับระบบธนาคาร)

และหากว่าการดำเนินการในการปรับปรุงตกแต่งสำนักงานสอ.มก.สาขากำแพงแสนแห่งใหม่ (บริเวณที่ตั้งสำนักงานสาขาธนาคารไทยพาณิชย์ สาขาวิทยาเขตกำแพงแสนเดิม) ซึ่งงานเร่งด่วนที่เริ่มเมื่อดำเนินการในส่วนของฝ่ายสารสนเทศ เป็นการดำเนินการเกี่ยวกับระบบสายสัญญาณ Leased Line ระบบสายสัญญาณเน็ตเวิร์กภายใน การติดตั้ง เซิร์ฟเวอร์ เราน์เตอร์ ไฟร์วอลล์ และ อุปกรณ์ที่เกี่ยวข้องต่างๆ ดำเนินการเสร็จและทดสอบเรียบร้อยแล้ว สอ.มก.ก็จะสามารถย้ายที่ทำการไปเปิดให้บริการ สถานที่แห่งใหม่ได้ในช่วงปี ๒๕๕๖ นี้ ซึ่งสมาชิกผู้ใช้บริการที่วิทยาเขตกำแพงแสนจะเห็นว่าสำนักงานแห่งใหม่มีบริเวณที่กว้างขวางขึ้นเมื่อเปรียบเทียบกับพื้นที่ของสำนักงานสาขาปัจจุบัน

ในช่วงเดือนกรกฎาคมของปี ๒๕๕๖ นี้ สอ.มก.มีแผนงานในการเริ่มระบบงานนำร่องสู่การ

ถ่ายโอนข้อมูลระบบงาน โดยเริ่มจากระบบงานทะเบียนสมาชิก และระบบงานเงินฝากและทำการทดสอบระบบแบบคู่ขนานภายใต้โปรแกรมระบบงานสารสนเทศ CCS ของ ช.อ.ท. ซึ่งเป็นโปรแกรมแบบเว็บแอปพลิเคชัน (Web Application) ซึ่งสหกรณ์จะต้องยังคงให้บริการในระบบซอฟต์แวร์เดิมจนกว่าการทดสอบและประมวลผลในระบบงานใหม่จะมีความถูกต้องและเชื่อถือได้ ส่วนระบบงานอื่นๆ จะทยอยดำเนินการถ่ายโอนและทดสอบระบบแบบคู่ขนานตามลำดับ ได้แก่ โปรแกรมระบบเงินกู้ (ซึ่งประกอบด้วยเงินกู้ฉุกเฉิน เงินกู้สามัญ และเงินกู้พิเศษ) โปรแกรมระบบสวัสดิการสมาชิก โปรแกรมระบบเงินลงทุน โปรแกรมระบบบัญชี เป็นต้น ซึ่งคาดว่าจะการโอนย้ายและทดสอบระบบจะมีการดำเนินการอย่างต่อเนื่องถึงปี ๒๕๕๗

ก้าวทุกก้าว คือความมุ่งมั่นบนพื้นฐานที่จะพัฒนาเพื่อเสริมสร้างศักยภาพแข่งขันในการบริการแก่สมาชิก เสริมสร้างภาพลักษณ์ที่มั่นคงให้กับสหกรณ์ และอำนวยความสะดวกรวดเร็ว และเป็นประโยชน์ต่อมวลสมาชิก ทุกก้าวอย่างของการพัฒนาของสหกรณ์ฯ จะก้าวอย่างมั่นคง ก้าวอย่างรู้ทิศทาง และก้าวไปเคียงผู้นำในการพัฒนา เพื่อรองรับภารกิจการให้บริการเพื่อประโยชน์ต่อมวลสมาชิกและรองรับการก้าวอย่างมั่นใจสู่การบริการสหกรณ์ในสมรรถนะเทียบเท่าระบบบริการเชิงธนาคารสหกรณ์





รายชื่อสมาชิกที่ได้รับเงินช่วยเหลือกรณีประสบภัยธรรมชาติ ปี 2555

ลำดับ	เลขสมาชิก	ชื่อ-นามสกุล	จำนวนเงิน	วันที่รับเงิน
1	22	นางอุไร รัทยานนท์	5,000.00	13 ม.ค. 2555
2	54	นายสว่าง เจริญยิ่ง	5,000.00	13 ม.ค. 2555
3	60	นายวิชา สุขกิจ	5,000.00	13 ม.ค. 2555
4	96	นางสุภาพ มงคลประสิทธิ์	5,000.00	13 ม.ค. 2555
5	188	นางสำรวย หาสุนทรี	5,000.00	13 ม.ค. 2555
6	229	นายบุญธรรม จิตต์อนันต์	5,000.00	13 ม.ค. 2555
7	232	นายสุธรรม อารีกุล	5,000.00	6 ม.ค. 2555
8	274	นายกำพล อุดลวิทย์	5,000.00	6 ม.ค. 2555
9	310	นายบุญธง ศิริพานิช	5,000.00	13 ม.ค. 2555
10	325	นางละม่อม วีระกมล	5,000.00	6 ม.ค. 2555
11	386	นายพุ่ม ขำเกลี้ยง	5,000.00	13 ม.ค. 2555
12	397	นายอิม เหล็กโคกสูง	5,000.00	6 ม.ค. 2555
13	417	นายสุขุม อุดตะเดช	5,000.00	6 ม.ค. 2555
14	427	นางสมนึก ศรีสังวรณ์	5,000.00	13 ม.ค. 2555
15	439	นางวิมลพร กุลไทย	5,000.00	13 ม.ค. 2555
16	443	นายจรรย์ จันทลักขณา	5,000.00	13 ม.ค. 2555
17	459	นายสมทัย ถาวรบุตร	5,000.00	13 ม.ค. 2555
18	473	นายสันทัต สุชีวะ	5,000.00	13 ม.ค. 2555
19	495	นางประยูร น่วมสำลี	5,000.00	6 ม.ค. 2555
20	516	นางมณี ศรีวิเชียร	5,000.00	12 ม.ค. 2555
21	570	นายระดม สุขเลิศกิจ	5,000.00	13 ม.ค. 2555
22	574	นายชูป เข้มนาค	5,000.00	6 ม.ค. 2555
23	608	นายเผดิม ระติสุนทร	5,000.00	13 ม.ค. 2555
24	664	นายวิจิตร วังโน	5,000.00	13 ม.ค. 2555
25	698	นายสนธิ ทองสง่า	5,000.00	26 ม.ค. 2555
26	700	นายประสิทธิ์ นนทการ	5,000.00	12 ม.ค. 2555
27	722	นายสุรชัย ชาศรีรัตน์	5,000.00	6 ม.ค. 2555
28	728	นางพเยาว์ ณ บางช้าง	5,000.00	12 ม.ค. 2555
29	734	คุณหญิงสุชาดา ศรีเพ็ญ	5,000.00	13 ม.ค. 2555
30	735	นางวาลุณี โรจนวงศ์	5,000.00	6 ม.ค. 2555
31	756	นายนิติติ เรืองพานิช	5,000.00	6 ม.ค. 2555
32	757	นายอุทิศ ภูอินทร์	5,000.00	13 ม.ค. 2555
33	761	นายสนธิ อักษรแก้ว	5,000.00	13 ม.ค. 2555
34	762	นายธวัช ขนบดี	1,000.00	26 ม.ค. 2555
35	787	นายบุญช่วย วาณิชยชาติ	5,000.00	13 ม.ค. 2555
36	795	นางสุรีย์ เหลืองสุวรรณ	5,000.00	6 ม.ค. 2555
37	849	นางสุนันต์ ตติยานนท์	5,000.00	13 ม.ค. 2555
38	852	นางบุญช่วย เทพมณี	5,000.00	26 ม.ค. 2555
39	854	นายประเวช วัชรพฤกษ์	5,000.00	13 ม.ค. 2555
40	873	นางบุศรา มากรุ่ง	5,000.00	12 ม.ค. 2555



ลำดับ	เลขสมาชิก	ชื่อ-นามสกุล	จำนวนเงิน	วันที่รับเงิน
41	888	นายทรงพล กำเนิดรัตน์	5,000.00	12 ม.ค. 2555
42	889	นายประวิทย์ สุรนีนานา	5,000.00	13 ม.ค. 2555
43	905	นางปราณีตา เชื้อโพธิ์หัก	5,000.00	13 ม.ค. 2555
44	908	นางประนอม อักษรพันธ์	1,000.00	26 ม.ค. 2555
45	912	นายพงษ์ศักดิ์ สหุนาฟู	5,000.00	6 ม.ค. 2555
46	965	นายนิพนธ์ ประพฤติธรรม	5,000.00	12 ม.ค. 2555
47	988	นางสุดา ศรีจันทร์	5,000.00	13 ม.ค. 2555
48	1003	นายนิพนธ์ อำเอี่ยม	5,000.00	6 ม.ค. 2555
49	1008	นางสาวกานดา ผรมเกียรติ	5,000.00	13 ม.ค. 2555
50	1009	นางรุจียา บุนนาค	5,000.00	6 ม.ค. 2555
51	1064	นายนที นิลนพคุณ	3,000.00	6 ม.ค. 2555
52	1114	นางพัทนี เศวตกนิษฐ	5,000.00	12 ม.ค. 2555
53	1137	นายสงคราม ธรรมมัญญ	5,000.00	13 ม.ค. 2555
54	1140	นางสุมาลย์ เมธาวีกุล	5,000.00	13 ม.ค. 2555
55	1147	นางสมบูรณ์ จันกรี	5,000.00	6 ม.ค. 2555
56	1149	นางจันทงค์ บุญยพุกกณะ	5,000.00	26 ม.ค. 2555
57	1153	นางวัฒนา ถาวรบุตร	5,000.00	13 ม.ค. 2555
58	1155	นางรัตนวรรณ รุณภัย	5,000.00	6 ม.ค. 2555
59	1161	นายเกรียงไกร นพสงค์	1,000.00	6 ม.ค. 2555
60	1170	นางเพ็ญจันทร์ สายนุช	5,000.00	26 ม.ค. 2555
61	1185	นายบัณฑิต ธานีทรธราธาร	5,000.00	12 ม.ค. 2555
62	1190	นางวิไลลักษณ์ ไทยอดุสสำห	5,000.00	12 ม.ค. 2555
63	1194	นางสาวช่อมเอม ศิริสวย	5,000.00	26 ม.ค. 2555
64	1201	นายเปรม พรหมคุปต์	5,000.00	26 ม.ค. 2555
65	1209	นางสมศรี วงษ์ไม้่น้อย	5,000.00	13 ม.ค. 2555
66	1211	นายสมคิด สิริพัฒน์ดิลก	5,000.00	13 ม.ค. 2555
67	1218	นางหนูคล้าย รักษ์จำรูญ	5,000.00	13 ม.ค. 2555
68	1219	นางไขแสง บริรักษ์	3,000.00	13 ม.ค. 2555
69	1220	นางอำภา ต่วงสงค์	5,000.00	12 ม.ค. 2555
70	1240	นางอุไร แก่นทอง	5,000.00	12 ม.ค. 2555
71	1241	นางบุญเรือง ดอกรัก	5,000.00	13 ม.ค. 2555
72	1257	นางสาวเพ็ญศรี กาญจน์มัย	5,000.00	13 ม.ค. 2555
73	1274	นายประเทือง พิเชฐเจษฎา	5,000.00	13 ม.ค. 2555
74	1275	นายภิรมย์ ศรีวรรณารถ	5,000.00	12 ม.ค. 2555
75	1290	นางจันทนา สุขปรีดี	5,000.00	13 ม.ค. 2555
76	1297	นางบุญศรี เจริญศักดิ์	5,000.00	12 ม.ค. 2555
77	1328	นางนิตยา เลหาะจินดา	5,000.00	13 ม.ค. 2555
78	1333	นางสุภาณิน โล่ห์สวัสดิ์กุล	5,000.00	13 ม.ค. 2555
79	1341	นางอรจิต ภูแพ	3,000.00	26 ม.ค. 2555
80	1368	นายอดิชาติ บ้วนกียาพันธ์	5,000.00	6 ม.ค. 2555
81	1381	นายพิบูลย์ ไชยอนันต์	5,000.00	13 ม.ค. 2555
82	1383	นางสาวพรรณจิตต์ นิลกำแหง	5,000.00	12 ม.ค. 2555
83	1387	นายบุญเสริม บุญเจริญผล	5,000.00	13 ม.ค. 2555



ลำดับ	เลขสมาชิก	ชื่อ-นามสกุล	จำนวนเงิน	วันที่รับเงิน
84	1392	นางสาวเบญจพร เรืองฤทธิ์	5,000.00	6 ม.ค. 2555
85	1404	นายพีระพล อยู่สวัสดิ์	5,000.00	26 ม.ค. 2555
86	1411	นางสาวยุวดี ทิวาตรี	5,000.00	26 ม.ค. 2555
87	1414	นางทัศนีย์ โรจนโพนบูลย์	5,000.00	13 ม.ค. 2555
88	1461	นายกาย พลศิริ	5,000.00	13 ม.ค. 2555
89	1465	นางมาลัยวรรณ อารยะสกุล	5,000.00	12 ม.ค. 2555
90	1467	นางสาวบุหลิน พิทักษ์พล	5,000.00	13 ม.ค. 2555
91	1491	นางสาวนิลุมล เทียมสอาด	5,000.00	6 ม.ค. 2555
92	1502	นางอรุณี วงศ์ปิยะสถิตย์	3,000.00	13 ม.ค. 2555
93	1518	นางศรีญา อนุรัตน์วงศ์	1,000.00	26 ม.ค. 2555
94	1531	นายนาวิ คงดาต้า	5,000.00	13 ม.ค. 2555
95	1539	นางปราณี ทองพันซัง	5,000.00	13 ม.ค. 2555
96	1555	นายสมพงษ์ รักแผน	5,000.00	6 ม.ค. 2555
97	1566	นายเจริญ สุขหอม	5,000.00	6 ม.ค. 2555
98	1570	นางจวงจันทร์ ดวงพัตรา	5,000.00	13 ม.ค. 2555
99	1581	นางวรรณภา ภาษาประเทศ	5,000.00	13 ม.ค. 2555
100	1582	นายธงพล ศรีสวัสดิ์	5,000.00	13 ม.ค. 2555
101	1592	นายเจริญ ทองมา	5,000.00	13 ม.ค. 2555
102	1605	นางจันทน์ เพ็ชรสุริยา	5,000.00	12 ม.ค. 2555
103	1620	นายสุรพล แก้วมงคล	5,000.00	13 ม.ค. 2555
104	1650	นายอำนาจ ปานแดง	5,000.00	6 ม.ค. 2555
105	1651	นายสุรพล อุปติสสกุล	5,000.00	13 ม.ค. 2555
106	1653	นางมณฑารพ จักกะพาก	5,000.00	13 ม.ค. 2555
107	1654	นายบัณฑิต ศรีสุชาติ	5,000.00	12 ม.ค. 2555
108	1658	นางศรีสะอาด ณ ลำปาง	3,000.00	26 ม.ค. 2555
109	1681	นางสารภี ชูบำรุง	5,000.00	12 ม.ค. 2555
110	1684	นางวรรณภรณ์ เตียวพิพิธพร	5,000.00	6 ม.ค. 2555
111	1685	นางสอาด พึ่งสุข	5,000.00	13 ม.ค. 2555
112	1692	นายสมพงษ์ สุวรรณภูมิ	5,000.00	13 ม.ค. 2555
113	1694	นางสาวยุพาพรรณ จุฑาทอง	5,000.00	6 ม.ค. 2555
114	1702	นางสุภาพรณ เพชรสุวรรณ	5,000.00	13 ม.ค. 2555
115	1719	นางสาวนิลวรรณ โรจนสกุล	3,000.00	13 ม.ค. 2555
116	1729	นางจุไร พุทธิเกษตริน	3,000.00	13 ม.ค. 2555
117	1739	นายโกศล เจริญสม	5,000.00	13 ม.ค. 2555
118	1748	นายสมเกียรติ ศรีจักรวาท	5,000.00	13 ม.ค. 2555
119	1758	นางสาวตรีทิพย์ รัตน์ไพศาล	3,000.00	26 ม.ค. 2555
120	1759	นายอรรถรณพ อุบลแย้ม	5,000.00	6 ม.ค. 2555
121	1818	นายนิสิต ม่วงศรี	5,000.00	13 ม.ค. 2555
122	1840	นายประชา บุญญศิริกุล	5,000.00	12 ม.ค. 2555
123	1841	นายศุภมาศ พนิชศักดิ์พัฒนา	5,000.00	26 ม.ค. 2555
124	1843	นางอมรา จันทนโอ	5,000.00	13 ม.ค. 2555
125	1846	นางพัชรินทร์ ภู่อุ่ม	5,000.00	6 ม.ค. 2555
126	1859	นางกมลพรรณ ชั่งทอง	5,000.00	6 ม.ค. 2555



ลำดับ	เลขสมาชิก	ชื่อ-นามสกุล	จำนวนเงิน	วันที่รับเงิน
127	1879	นายเปลว ลิ่นทอง	5,000.00	6 ม.ค. 2555
128	1886	นางน้อมจิตต์ เสี่ยงมอยู่	5,000.00	13 ม.ค. 2555
129	1897	นายสาขันธ์ วรรณสารพ	5,000.00	12 ม.ค. 2555
130	1899	นางอุไร น้ำสุวรรณ	5,000.00	12 ม.ค. 2555
131	1904	นางสายสุตา สมชิต	5,000.00	6 ม.ค. 2555
132	1907	นางเสาวคนธ์ สุดสวาสดี	5,000.00	13 ม.ค. 2555
133	1908	นายสนิท ปิ่นประดับ	2,000.00	16 มี.ค. 2555
134	1926	นางขวริย์ ยาวุฒิ	5,000.00	6 ม.ค. 2555
135	1936	นายปัญญา รังษีกาญจน์ส่อง	5,000.00	13 ม.ค. 2555
136	1953	นางคุณิณี ส่องเมือง	5,000.00	13 ม.ค. 2555
137	1955	นางขจรพรรณ ลิ้มปัสุรพงษ์	5,000.00	26 ม.ค. 2555
138	1963	นางธัญรัศม์ บัวนาค	5,000.00	13 ม.ค. 2555
139	1974	นางมาลี พ่วงแพร	5,000.00	13 ม.ค. 2555
140	1996	นายสมชาย กรีฑาภิรมย์	5,000.00	13 ม.ค. 2555
141	1999	นางสาวกัลยา กลั่นสอน	5,000.00	15 ก.พ. 2555
142	2031	นายธงชัย คัมภีร์	5,000.00	13 ม.ค. 2555
143	2032	นายวิรุฬห์ ป้อมทอง	5,000.00	26 ม.ค. 2555
144	2034	นางอิสรา สุขสถาน	5,000.00	06 ม.ค. 2555
145	2050	นายนิพนธ์ วิสารทานนท์	5,000.00	06 ม.ค. 2555
146	2058	นางสาวเกื้อกุล ทาสีทธิ์	5,000.00	06 ม.ค. 2555
147	2073	นางอาภา เทศประทีป	5,000.00	12 ม.ค. 2555
148	2078	นายวินัย เลียงเจริญสิทธิ์	5,000.00	06 ม.ค. 2555
149	2088	นายทองใบ รอดประชา	5,000.00	12 ม.ค. 2555
150	2090	นางสาวศิวาพร ศิวเวช	5,000.00	13 ม.ค. 2555
151	2095	นางเบญจมาศ กาญจนวิโรจน์	5,000.00	12 ม.ค. 2555
152	2106	นางลาวัลย์ ไกรเดช	5,000.00	13 ม.ค. 2555
153	2110	นางจิตราพรรณ เทียมบพิธ	5,000.00	13 ม.ค. 2555
154	2118	นายถาวร แวมณิรัตน์	5,000.00	06 ม.ค. 2555
155	2138	นางมลิวลีย์ ชุนถนอม	5,000.00	13 ม.ค. 2555
156	2149	นายยศ ทรัพย์เย็น	5,000.00	06 ม.ค. 2555
157	2156	นายตระกูล เปรมะสุด	5,000.00	06 ม.ค. 2555
158	2160	นางจันทร์นวล รัตสาร	5,000.00	12 ม.ค. 2555
159	2161	นางอารีย์ สมานมิตร	5,000.00	06 ม.ค. 2555
160	2164	นายสมพร อิศวิลานนท์	5,000.00	06 ม.ค. 2555
161	2169	นายสุโชติ ดาวสุโข	5,000.00	06 ม.ค. 2555
162	2172	นายธวัชชัย สันคิตีประภา	5,000.00	06 ม.ค. 2555
163	2173	นายแฉล้ม พ่วงพลับ	5,000.00	13 ม.ค. 2555
164	2178	นางสาวดารณี อุทัยรัตนกิจ	5,000.00	12 ม.ค. 2555
165	2189	นายประดิษฐ์ พงศ์ทองคำ	5,000.00	06 ม.ค. 2555
166	2190	นางอรุณวรรณ หวังกอบเกียรติ	5,000.00	12 ม.ค. 2555
167	2191	นายสิทธิชัย พูลเพิ่ม	5,000.00	13 ม.ค. 2555
168	2195	นายสำราญ แต่เถา	5,000.00	13 ม.ค. 2555
169	2205	นางสาวอชชา แสงอัสনী	5,000.00	06 ม.ค. 2555



ลำดับ	เลขสมาชิก	ชื่อ-นามสกุล	จำนวนเงิน	วันที่รับเงิน
170	2211	นายเสรี ดอนแก้วบัว	5,000.00	06 ม.ค. 2555
171	2216	นายวิโรจ อิมพิทักษ์	5,000.00	06 ม.ค. 2555
172	2227	นางเปรมใจ ตรีสรานวัฒนา	5,000.00	13 ม.ค. 2555
173	2234	นางบุญเรือน แยมคล้าย	5,000.00	12 ม.ค. 2555
174	2238	นางอังศุมาลย์ จันทราปัติย์	5,000.00	13 ม.ค. 2555
175	2239	นายสมปอง คตพิมพ์	5,000.00	06 ม.ค. 2555
176	2246	นางสาวจินตนา อารยะรังสฤษฏ์	5,000.00	13 ม.ค. 2555
177	2253	นางลินดา แจ่มจันทร์	5,000.00	13 ม.ค. 2555
178	2261	นางชฎิมา ประกอบทรัพย์	5,000.00	06 ม.ค. 2555
179	2282	นางนිරมล อูปรมัย	5,000.00	13 ม.ค. 2555
180	2296	นายสุรศักดิ์ นิลนนท์	5,000.00	12 ม.ค. 2555
181	2302	นายสมพงษ์ เล็กจันทร์	5,000.00	13 ม.ค. 2555
182	2303	นางบัวทอง สว่างโสภาคกุล	5,000.00	13 ม.ค. 2555
183	2312	นางสาวสุมาลี วิทย์สุภากร	5,000.00	13 ม.ค. 2555
184	2314	นางบุญมา นิยมวิทย์	5,000.00	13 ม.ค. 2555
185	2325	นายสมศักดิ์ วิราพร	5,000.00	06 ม.ค. 2555
186	2328	นางสาวสุนทรภาพร สุธรรมรักษ์	3,000.00	13 ม.ค. 2555
187	2331	นางมยุรี จัยวัฒน์	5,000.00	06 ม.ค. 2555
188	2349	นางวันทนา มังคลรังษี	5,000.00	13 ม.ค. 2555
189	2352	นายยงสยาม สนามพล	1,000.00	26 ม.ค. 2555
190	2353	นายสุบรรณ นพนาคพะเนา	5,000.00	26 ม.ค. 2555
191	2357	นายจำลอง มีพร้อม	5,000.00	06 ม.ค. 2555
192	2380	นางมาลิน ผดุงเจริญ	5,000.00	06 ม.ค. 2555
193	2409	นางวิลาวัลย์ เหลียวนวนวัฒน์	5,000.00	13 ม.ค. 2555
194	2415	นางสาวรัศมี ศุภศรี	5,000.00	12 ม.ค. 2555
195	2423	นางทองพูน ทิมเทศ	5,000.00	26 ม.ค. 2555
196	2426	นายสมุทรร สิริเวชพันธุ์	5,000.00	13 ม.ค. 2555
197	2428	นายอำนาจ จรด้วง	5,000.00	13 ม.ค. 2555
198	2438	นายอวบ สารถ้อย	5,000.00	26 ม.ค. 2555
199	2443	นางวันทนา จิรพุงไชย	2,500.00	12 ม.ค. 2555
200	2446	นางสาววิไล สันติโสภาคศรี	3,000.00	13 ม.ค. 2555
201	2453	นางเบญจมาศ ศิลาชัย	5,000.00	26 ม.ค. 2555
202	2455	นายกัญจนะ มากวิจิตร	5,000.00	13 ม.ค. 2555
203	2461	นายวิเชียร สลากรธนวัฒน์	3,000.00	26 ม.ค. 2555
204	2467	นางพิมพ์ทิพย์ วรรณสูตร	5,000.00	13 ม.ค. 2555
205	2468	นางพจนา ตั้งสุวรรณเสมา	3,000.00	26 ม.ค. 2555
206	2481	นางอมรา ทองปาน	5,000.00	12 ม.ค. 2555
207	2486	นายประชา ลิ้ประเสริฐ	5,000.00	06 ม.ค. 2555
208	2490	นางรานี สุวรรณพฤษ	5,000.00	12 ม.ค. 2555
209	2491	นายเสรี เศวตเศรณี	5,000.00	12 ม.ค. 2555
210	2499	นายพรเทพ พัฒนานุรักษ์	5,000.00	13 ม.ค. 2555
211	2500	นางสาวจันทร์คม์ เขียรฐิติธัช	5,000.00	06 ม.ค. 2555
212	2504	นางศิริณี พึ่งพัก	5,000.00	06 ม.ค. 2555



ลำดับ	เลขสมาชิก	ชื่อ-นามสกุล	จำนวนเงิน	วันที่รับเงิน
213	2509	นางยุพียง เหมะศิลป์	5,000.00	06 ม.ค. 2555
214	2511	นางพิศมัย พึ่งเดชะ	3,000.00	13 ม.ค. 2555
215	2534	นายกังวาลย์ จันทโรชิตี	5,000.00	13 ม.ค. 2555
216	2536	นายประยงค์ สังขมาลัย	5,000.00	26 ม.ค. 2555
217	2543	นายจินตารัฐ วีระวุฒิ	5,000.00	26 ม.ค. 2555
218	2548	นายสุวิช บุตรสุวรรณ	5,000.00	06 ม.ค. 2555
219	2551	นายจอม เกิดพุ่ม	5,000.00	06 ม.ค. 2555
220	2569	นายไพโรจน์ ถิมศร	2,500.00	06 ม.ค. 2555
221	2572	นางอัมพร รัตนภักดี	5,000.00	26 ม.ค. 2555
222	2584	นางสาวศศินันท์ บุญประเสริฐ	1,000.00	26 ม.ค. 2555
223	2585	นางน้อมจิตต์ อยู่รอด	5,000.00	06 ม.ค. 2555
224	2589	นางพิกุล บุญประเสริฐ	5,000.00	06 ม.ค. 2555
225	2594	นายพยุง พันธุ์เอี่ยม	5,000.00	12 ม.ค. 2555
226	2595	นายธีระ สุตะบุตร	5,000.00	06 ม.ค. 2555
227	2598	นางวัชรวิรี วชิระทวีสิทธิ์	5,000.00	26 ม.ค. 2555
228	2599	นายชาญชัย ศรีบุญช่วย	5,000.00	06 ม.ค. 2555
229	2604	นายวันชัย ขนบดี	3,000.00	06 ม.ค. 2555
230	2604	นายวันชัย ขนบดี	2,000.00	15 ก.พ. 2555
231	2609	นายสุเคน แสนสามารถ	5,000.00	06 ม.ค. 2555
232	2623	นายเกษม กาญจนานา	5,000.00	13 ม.ค. 2555
233	2636	นายวัชระ ภูเกิด	5,000.00	13 ม.ค. 2555
234	2647	นายชัยยงค์ วงศ์ชัยสุวัฒน์	5,000.00	06 ม.ค. 2555
235	2660	นางวรพิมพ์ ถิระวัฒน์	5,000.00	12 ม.ค. 2555
236	2665	นางจงกลณี แก้วศรีประกาย	5,000.00	26 ม.ค. 2555
237	2668	นางสุภาภรณ์ ธรรมสโรช	5,000.00	13 ม.ค. 2555
238	2675	นายวายุห์ สนเทศ	5,000.00	13 ม.ค. 2555
239	2685	นางฉกามาศ วงศ์ข้าหลวง	5,000.00	06 ม.ค. 2555
240	2694	นางสาววิชนี นวลศรี	1,000.00	26 ม.ค. 2555
241	2699	นางงามชื่น ศรีพรายพรรณ	5,000.00	13 ม.ค. 2555
242	2701	นางจินตนา เปริดพริ้งตระกูล	5,000.00	06 ม.ค. 2555
243	2704	นางสาวปทุมพร ฉิมเอนก	5,000.00	13 ม.ค. 2555
244	2711	นางนงเขา เหล็กโคกสูง	2,500.00	26 ม.ค. 2555
245	2724	นายสมชาย บุญโปร่ง	5,000.00	12 ม.ค. 2555
246	2725	นางสาวมิ่งขวัญ มิ่งเมือง	5,000.00	12 ม.ค. 2555
247	2729	นางปรียา ประเสริฐกุล	5,000.00	12 ม.ค. 2555
248	2749	นางอนงค์ กลิ่นชื่น	5,000.00	06 ม.ค. 2555
249	2751	นางสาวพุลสุข น้ำสุนีย์	2,000.00	26 ม.ค. 2555
250	2751	นางสาวพุลสุข น้ำสุนีย์	3,000.00	16 มี.ค. 2555
251	2755	นายสันติ ปานนพภา	5,000.00	12 ม.ค. 2555
252	2761	นายชูชีพ พิพัฒน์ศิลป์	5,000.00	13 ม.ค. 2555
253	2777	นางธรรมา สวรรยาธิปติ	3,000.00	26 ม.ค. 2555
254	2780	นางสุปรिता ญาณภีร์	5,000.00	13 ม.ค. 2555
255	2782	นางบุญเรือน หงษ์ทอง	5,000.00	06 ม.ค. 2555



ลำดับ	เลขสมาชิก	ชื่อ-นามสกุล	จำนวนเงิน	วันที่รับเงิน
256	2784	นางหนู กล้าเครือ	1,000.00	26 ม.ค. 2555
257	2806	นางประภัสสร สมบูรณ์วิทย์	5,000.00	13 ม.ค. 2555
258	2812	นายนิรันดร์ ศตะนาวิน	5,000.00	06 ม.ค. 2555
259	2817	นางละออ วรรณะภูติ	1,000.00	26 ม.ค. 2555
260	2819	นางสมคิด ปิ่นสุวรรณ	5,000.00	13 ม.ค. 2555
261	2822	นายบัญญัติ เศรษฐฐิติ	5,000.00	13 ม.ค. 2555
262	2828	นายหล้า พลโยธา	2,500.00	26 ม.ค. 2555
263	2830	นายช่วย น้อยเหนี่ยง	5,000.00	06 ม.ค. 2555
264	2833	นางพรรณนภา ศักดิ์สูง	5,000.00	13 ม.ค. 2555
265	2835	นางสุภาภรณ์ อาจศิริ	2,500.00	26 ม.ค. 2555
266	2850	นางสำอางค์ ทรายเฟื่อน	5,000.00	06 ม.ค. 2555
267	2879	นางขจีรัตน์ หงษ์ประสงค์	5,000.00	13 ม.ค. 2555
268	2885	นางสายสมร อินทวิมล	5,000.00	06 ม.ค. 2555
269	2891	นางชูศรี ศรีเพ็ญ	5,000.00	13 ม.ค. 2555
270	2896	นางสาววงจันทร์ ยวงศรี	5,000.00	06 ม.ค. 2555
271	2897	นางพุทธชาติ ชุณสาคร	5,000.00	13 ม.ค. 2555
272	2903	นางสาวพรมารินทร์ สุทธจิตตะ	5,000.00	12 ม.ค. 2555
273	2921	นายสำเนา แปล้จาด	3,000.00	26 ม.ค. 2555
274	2928	นายอนันต์ชัย เชื้อนธรรม	5,000.00	13 ม.ค. 2555
275	3023	นางสาวจินดา ชันทอง	5,000.00	12 ม.ค. 2555
276	3023	นางสาวจินดา ชันทอง	5,000.00	26 ม.ค. 2555
277	3043	นางสาวอรทัย เต็มบุญเกียรติ	5,000.00	06 ม.ค. 2555
278	3053	นายศุภกิจ ธรรมพุด	5,000.00	12 ม.ค. 2555
279	3055	นางประมวล กำเกตุ	5,000.00	13 ม.ค. 2555
280	3056	นางละมุล บุญธรรม	5,000.00	06 ม.ค. 2555
281	3063	นายสนั่น สมโชค	5,000.00	13 ม.ค. 2555
282	3067	นายณรงค์ สมพงษ์	5,000.00	06 ม.ค. 2555
283	3070	นางอำนวยการ แต่งจาด	5,000.00	26 ม.ค. 2555
284	3088	นางนภา เชี่ยวชูวงศ์	5,000.00	13 ม.ค. 2555
285	3103	นางสาวกรรณิกา คงสาคร	5,000.00	06 ม.ค. 2555
286	3116	นายสวิง กาแก้ว	5,000.00	06 ม.ค. 2555
287	3121	นางนิตยา คงวงศ์วัลย์	5,000.00	06 ม.ค. 2555
288	3136	นางพุดกรอง คุ้มวงศ์ไทย	5,000.00	06 ม.ค. 2555
289	3142	นางจำนัน อรุณกิจสกุล	2,500.00	26 ม.ค. 2555
290	3153	นางเพ็ญศรี ปั้นทอง	5,000.00	13 ม.ค. 2555
291	3155	นางเวียง ธงสันติ	5,000.00	06 ม.ค. 2555
292	3165	นางกรรณิการ์ ลิ้มพะสุด	5,000.00	13 ม.ค. 2555
293	3168	นางสาวจารีย์ จิตรนุสนธิ์	5,000.00	26 ม.ค. 2555
294	3172	นางบรรจง กลิ่นสงวน	5,000.00	06 ม.ค. 2555
295	3189	นางสมศรี พิขุนทด	5,000.00	12 ม.ค. 2555
296	3194	นางพัทธ์ศรีณย์ พลอยศรี	5,000.00	06 ม.ค. 2555
297	3219	นางสาวกนกนาถ หมุดเพ็ชร	5,000.00	06 ม.ค. 2555
298	3225	นางวิภากร วงศ์ไทย	5,000.00	13 ม.ค. 2555



ลำดับ	เลขสมาชิก	ชื่อ-นามสกุล	จำนวนเงิน	วันที่รับเงิน
299	3232	นางสุรางค์รัตน์ ยอดสุรางค์	5,000.00	12 ม.ค. 2555
300	3242	นางโชติศรี แสงแก้ว	3,000.00	12 ม.ค. 2555
301	3266	นางสาวเสาวภา ลีวัฒนากการ	5,000.00	26 ม.ค. 2555
302	3267	นางสาวพรทิพย์ ไชยโส	5,000.00	13 ม.ค. 2555
303	3277	นางวันเพ็ญ เกิดเอนก	5,000.00	06 ม.ค. 2555
304	3281	นางอารยา เกษมณี	2,000.00	26 ม.ค. 2555
305	3282	นายบุญ ทิพสงคราม	5,000.00	12 ม.ค. 2555
306	3284	นายวิเชียร สพัตรมย์	1,000.00	26 ม.ค. 2555
307	3310	นางกาญจนา พงษ์โสภา	5,000.00	12 ม.ค. 2555
308	3315	นางวระรา พุ่มสุวรรณ	3,000.00	06 ม.ค. 2555
309	3320	นางปภาพร พวงจำปา	3,000.00	12 ม.ค. 2555
310	3334	นายบัญชา พนเจริญสวัสดิ์	5,000.00	12 ม.ค. 2555
311	3347	นางสาวทองอยู่ สำเภาทอง	1,000.00	26 ม.ค. 2555
312	3375	นางสาวสุริยฉัตร โหระกุล	5,000.00	12 ม.ค. 2555
313	3399	นางสมศรี แสงสุขใส	5,000.00	06 ม.ค. 2555
314	3406	นายเฉลิม ขุนทอง	5,000.00	13 ม.ค. 2555
315	3410	นางชนิษฐา เอกะวิภาต	5,000.00	06 ม.ค. 2555
316	3425	นางปราณี เทียนเมืองปัก	3,000.00	13 ม.ค. 2555
317	3435	นางสุภาณี สนธิรัตน์	5,000.00	06 ม.ค. 2555
318	3436	นายบุญชู เรืองพงศรีสุข	5,000.00	06 ม.ค. 2555
319	3441	นางวนิดา เจือพันธ์	1,000.00	26 ม.ค. 2555
320	3447	นางสาวปราณี เปี้ยชัยญา	3,000.00	13 ม.ค. 2555
321	3456	นางลัดดาวรรณ แดงธรรมชาติ	5,000.00	06 ม.ค. 2555
322	3471	นางทรงศิริ พิมพ์เสน	3,000.00	13 ม.ค. 2555
323	3486	นางสาวไพลิน บุญช่วย	5,000.00	06 ม.ค. 2555
324	3488	นายรัชชัยย์ ศักดิ์ภู่อรัมย์	5,000.00	13 ม.ค. 2555
325	3495	นายปราโมทย์ ธรรมรัตน์	5,000.00	13 ม.ค. 2555
326	3504	นางจรรย์ พณิชยกุล	5,000.00	12 ม.ค. 2555
327	3506	นางวรรณนา นาวิกรม	5,000.00	06 ม.ค. 2555
328	3515	นางไพเราะ รุ่งเรือง	5,000.00	13 ม.ค. 2555
329	3522	นางวรรณุช จันทร์ศรี	5,000.00	06 ม.ค. 2555
330	3525	นางกัญญา สุจริตวงศานนท์	5,000.00	13 ม.ค. 2555
331	3542	นางสาวพัชราวดี แพรัตกุล	5,000.00	13 ม.ค. 2555
332	3547	นางเหมือน ภูจำนงค์	5,000.00	06 ม.ค. 2555
333	3549	นายสืบศักดิ์ สนธิรัตน์	5,000.00	12 ม.ค. 2555
334	3556	นางสาวศิริกุล ว่องวิจิตรศิลป์	5,000.00	06 ม.ค. 2555
335	3559	นางเพ็ญจันทร์ สุนทรจารย์	5,000.00	06 ม.ค. 2555
336	3572	นางสาวบุญตา ทองนุสนธิ์	5,000.00	06 ม.ค. 2555
337	3574	นางจำนงค์ อ่อนสำอางค์	5,000.00	26 ม.ค. 2555
338	3608	นางสุนันทา รัตนาโก	5,000.00	06 ม.ค. 2555
339	3639	นายวิรัช เจือพันธ์	5,000.00	06 ม.ค. 2555
340	3640	นางนวลลออ คงสุข	5,000.00	12 ม.ค. 2555
341	3645	นางเอี่ยมพร วิสมหมาย	5,000.00	13 ม.ค. 2555



ลำดับ	เลขสมาชิก	ชื่อ-นามสกุล	จำนวนเงิน	วันที่รับเงิน
342	3647	นายสมชาย งามยิ่งยวด	5,000.00	06 ม.ค. 2555
343	3656	นายสมคิด มีฉลาด	5,000.00	06 ม.ค. 2555
344	3657	นายธนัท ชินวระพงศ์	5,000.00	06 ม.ค. 2555
345	3668	นางสาวสิริวรรณ แสงเมือง	5,000.00	12 ม.ค. 2555
346	3675	นายเดชศักดิ์ จันทร์สวัสดิ์	5,000.00	13 ม.ค. 2555
347	3684	นายนิพนธ์ ตั้งคณานุรักษ์	5,000.00	06 ม.ค. 2555
348	3691	นางเยาวนุช พูลพรรณ	5,000.00	12 ม.ค. 2555
349	3699	นางประภา ศรีพิจิตร	5,000.00	12 ม.ค. 2555
350	3702	นางสาวประภา งานไพโรจน์	5,000.00	12 ม.ค. 2555
351	3706	นายปราโมทย์ ศิริโรจน์	5,000.00	26 ม.ค. 2555
352	3708	นายปรีดา เสรีประทีป	5,000.00	06 ม.ค. 2555
353	3709	นางภสพร สันตะจิตโต	5,000.00	12 ม.ค. 2555
354	3717	นางสาวจิตภา เนติบัณฑิต	5,000.00	12 ม.ค. 2555
355	3719	นางฉลวย อังกุลดี	5,000.00	12 ม.ค. 2555
356	3725	นายไพรัช เพิ่มพูล	5,000.00	06 ม.ค. 2555
357	3729	นายชูชัย แดงอ่อน	5,000.00	06 ม.ค. 2555
358	3733	นางชนวรรณ ศิริวัฒน์	5,000.00	13 ม.ค. 2555
359	3734	นายสมชาย ถมคำ	5,000.00	12 ม.ค. 2555
360	3743	นางสาวสุรินทร์ ปิยะโชคณากุล	5,000.00	06 ม.ค. 2555
361	3750	นางดวงกมล สุคนธ์	1,000.00	26 ม.ค. 2555
362	3756	นายศรเทพ ธีมวาส	5,000.00	06 ม.ค. 2555
363	3762	นางสาวสมใจ บุญอุรพิภิญโญ	5,000.00	06 ม.ค. 2555
364	3767	นายพรศักดิ์ เกาะลอย	5,000.00	06 ม.ค. 2555
365	3770	นางรัชณี กลั่นกลิ่น	5,000.00	12 ม.ค. 2555
366	3771	นางเพ็ญพิมล โฉมจันทร์จันทร์	5,000.00	13 ม.ค. 2555
367	3774	นางอุบล สุไลมาน	5,000.00	26 ม.ค. 2555
368	3792	นางเลอลักษณ์ จิตรดอน	3,000.00	12 ม.ค. 2555
369	3817	นางธาริณี ประนิช	5,000.00	12 ม.ค. 2555
370	3821	นางทิม เสาธงน้อย	1,000.00	26 ม.ค. 2555
371	3822	นางสาวทองหล่อ คงคำใส	5,000.00	26 ม.ค. 2555
372	3837	นางศรีสอางค์ พรหมสาร	5,000.00	13 ม.ค. 2555
373	3841	นางละออ เจริญยิ่ง	5,000.00	06 ม.ค. 2555
374	3851	นายฉันทา จิตต์สงวน	5,000.00	13 ม.ค. 2555
375	3862	นายอัศวิน ศิริธรรม	5,000.00	12 ม.ค. 2555
376	3874	นายวรชัย ทองคง	5,000.00	26 ม.ค. 2555
377	3881	นายสุบรรณ หวังผล	5,000.00	13 ม.ค. 2555
378	3900	นางประจวบ ศรีอนันต์	2,500.00	12 ม.ค. 2555
379	3901	นางวรรณุช เผือกคล้าย	2,500.00	12 ม.ค. 2555
380	3902	นางเทียมจันทร์ สังขมาลัย	5,000.00	13 ม.ค. 2555
381	3912	นายวิชัย เปียนขุนทด	1,000.00	26 ม.ค. 2555
382	3913	นางคุณ สิ้นโคกสูง	5,000.00	12 ม.ค. 2555
383	3945	นางสำอางค์ โชติมัย	3,000.00	06 ม.ค. 2555
384	3961	นางเครือวัลย์ ยืนยัน	5,000.00	13 ม.ค. 2555



ลำดับ	เลขสมาชิก	ชื่อ-นามสกุล	จำนวนเงิน	วันที่รับเงิน
385	3970	นายธานี ดวงแก้ว	5,000.00	12 ม.ค. 2555
386	3990	นางสุนันท์ น้อยระแหง	2,500.00	26 ม.ค. 2555
387	3994	นางพรหญิง สุวรรณเนตร	5,000.00	13 ม.ค. 2555
388	4039	นายสมาน สุไลมาน	5,000.00	06 ม.ค. 2555
389	4065	นางจินตนา สมศรี	1,000.00	26 ม.ค. 2555
390	4067	นายประยงค์ หวังผล	1,000.00	26 ม.ค. 2555
391	4070	นางสดศรี จินดาพล	5,000.00	12 ม.ค. 2555
392	4077	นางสินีนาก จริยโชติเลิศ	5,000.00	06 ม.ค. 2555
393	4083	ว่าที่ ร.ต.สมยศ วิวัฒน์ปฐมพี	5,000.00	12 ม.ค. 2555
394	4087	นายวิชา นิยม	5,000.00	26 ม.ค. 2555
395	4103	นางสุวรรณา นาครุ่ง	3,000.00	06 ม.ค. 2555
396	4119	นางสาวสุมน มาสุชน	5,000.00	06 ม.ค. 2555
397	4125	นางผลทาน ศรีณรงค์	5,000.00	13 ม.ค. 2555
398	4129	นายอนุพร สุวรรณวาทจากกลิจ	5,000.00	13 ม.ค. 2555
399	4137	นายปรีชา ตราตธารทิพย์	5,000.00	13 ม.ค. 2555
400	4144	นายแสงชัย โชว์วิวัฒนา	5,000.00	13 ม.ค. 2555
401	4163	นางสาวศันชนีย์ ภูมณี	3,000.00	12 ม.ค. 2555
402	4168	นางเตือนใจ คิตติ	5,000.00	13 ม.ค. 2555
403	4205	นายจันทรา หาชัย	5,000.00	12 ม.ค. 2555
404	4262	นางปัญจารีย์ บุญธนาภรณ์	5,000.00	12 ม.ค. 2555
405	4266	นายกมล จันเหลือ	5,000.00	26 ม.ค. 2555
406	4274	นางสาวรัตน์ทนา สังข์พงษ์	5,000.00	12 ม.ค. 2555
407	4282	นางสิริไฉไล ทรงเที่ยง	5,000.00	13 ม.ค. 2555
408	4288	นางรำพวน ม่วงสีตอง	2,500.00	26 ม.ค. 2555
409	4290	นางรัตนา โลหะ	5,000.00	13 ม.ค. 2555
410	4301	นายนิยม น้ำใจเย็น	5,000.00	13 ม.ค. 2555
411	4317	นางลักษณ์สง่า ไทรมา	5,000.00	13 ม.ค. 2555
412	4319	นางสุชาดา หงษ์ทอง	5,000.00	12 ม.ค. 2555
413	4321	นางวิมล ไตรสวัสดิ์รัตน์	1,000.00	26 ม.ค. 2555
414	4324	นายพงษ์สวัสดิ์ ทิมพา	5,000.00	06 ม.ค. 2555
415	4325	นางศุภลักษณ์ โรมรัตน์พันธ์	3,000.00	12 ม.ค. 2555
416	4340	นายวิเชียร เอี่ยมทอง	1,000.00	26 ม.ค. 2555
417	4345	นางจารุวรรณ สมบัติภิรมย์	5,000.00	12 ม.ค. 2555
418	4359	นางภาณี ปัญวนิช	5,000.00	13 ม.ค. 2555
419	4360	นางสาวสว่างจิตร์ วิเชษฐกุล	5,000.00	06 ม.ค. 2555
420	4362	นางณัฐฎกา หอมทรัพย์	5,000.00	13 ม.ค. 2555
421	4382	นางบุญตา เหมือนสนธิ์	5,000.00	13 ม.ค. 2555
422	4408	นางจุฑาพร ฉันทากร	5,000.00	12 ม.ค. 2555
423	4416	นายสุพจน์ วางมูล	5,000.00	06 ม.ค. 2555
424	4420	นางฉันทนา กอพักคินทร์	5,000.00	06 ม.ค. 2555
425	4421	นางสาววาสนา สุวรรณรัตน์	5,000.00	12 ม.ค. 2555
426	4422	นางสุรีย์พร แสงหิรัญ	5,000.00	06 ม.ค. 2555
427	4424	นางสาวประภาพร ตั้งกิจโชติ	5,000.00	13 ม.ค. 2555



ลำดับ	เลขสมาชิก	ชื่อ-นามสกุล	จำนวนเงิน	วันที่รับเงิน
428	4447	นายมนัส สุภาราส	5,000.00	26 ม.ค. 2555
429	4468	นางสาวจรงค์ แก้วประสิทธิ์	5,000.00	26 ม.ค. 2555
430	4479	นายอับดุลหาดี อุเซ็ง	5,000.00	06 ม.ค. 2555
431	4484	นางธนาภรณ์ สระทองมา	1,000.00	26 ม.ค. 2555
432	4510	นางอุไร สิริพลวัฒน์	2,500.00	26 ม.ค. 2555
433	4521	นายลิขิต อนุรักษ์พงศ์ธร	5,000.00	06 ม.ค. 2555
434	4522	นางสาวนวลฉวี รุ่งชนเกียรติ	5,000.00	06 ม.ค. 2555
435	4524	นางธีรดา รุจิกัณหา	3,000.00	13 ม.ค. 2555
436	4551	นางศรีอุษา ปาละวิธนะกุล	5,000.00	13 ม.ค. 2555
437	4555	นางปัทมาวดี เล่ห์มงคล	5,000.00	06 ม.ค. 2555
438	4563	นายวิเชียร กลิ่นอบ	5,000.00	12 ม.ค. 2555
439	5467	นายเพิ่มลาภ พูลเพิ่มพันธ์	5,000.00	06 ม.ค. 2555
440	5471	นายจรัส เห็นพิทักษ์	5,000.00	13 ม.ค. 2555
441	5486	นางเพชรรา เปสลาพันธ์	5,000.00	06 ม.ค. 2555
442	5487	นางสาวสุดา ภูระหงษ์	5,000.00	12 ม.ค. 2555
443	5498	นางสาวยุถิกา วัชรศุภต์	5,000.00	12 ม.ค. 2555
444	5536	นางสุภัทรา นิลวัชระ วรรณพิน	2,500.00	26 ม.ค. 2555
445	5539	นายสมพิศ อยู่เพ็ชร	1,000.00	26 ม.ค. 2555
446	5587	นายทองคำ เหล็งปก	5,000.00	13 ม.ค. 2555
447	5600	นางพรรณงาม เลาวกุล	5,000.00	13 ม.ค. 2555
448	5601	นางสาวปนัดดา อินทร์พรหม	3,000.00	06 ม.ค. 2555
449	5603	นายอำพร บุญคุ้ม	5,000.00	12 ม.ค. 2555
450	5635	นายสุชิน สุคนธ์ชื่น	5,000.00	26 ม.ค. 2555
451	5639	นางกัญญาภัค จันทรมิชัย	5,000.00	13 ม.ค. 2555
452	5640	นางสมใจ อางมณี	1,000.00	26 ม.ค. 2555
453	5647	นายรุ่ง สามสาหร่าย	3,000.00	12 ม.ค. 2555
454	5663	นางชยุตรา สุดาเทพ	3,000.00	26 ม.ค. 2555
455	5683	นางเพ็ญพิมล จาตุรนต์รัมย์	5,000.00	12 ม.ค. 2555
456	5685	นางสาวสมร พึ่งฉิ่ง	5,000.00	12 ม.ค. 2555
457	5688	นางเพ็ญศรี โสมนัส	5,000.00	12 ม.ค. 2555
458	5689	นต.นิตติ ผดุงชัย	3,000.00	26 ม.ค. 2555
459	5694	นายชัชวัสส์ แก้วขาว	5,000.00	12 ม.ค. 2555
460	5714	นายสบันต์ มหานิยม	5,000.00	13 ม.ค. 2555
461	5718	นางสมศรี กิตติศรีวรพันธ์	5,000.00	06 ม.ค. 2555
462	5722	นางสาวประนอม สุขชัยยะ	5,000.00	12 ม.ค. 2555
463	5735	นายศิริ ภูพงษ์วัฒนา	5,000.00	13 ม.ค. 2555
464	5748	นางประอรรัตน์ ตั้งกิตติภาภรณ์	5,000.00	06 ม.ค. 2555
465	5758	นางฐิติเพ็ญ วิงวอน	5,000.00	06 ม.ค. 2555
466	5760	นายพิพล บุญจันต๊ะ	5,000.00	13 ม.ค. 2555
467	5774	นายวิโรจน์ นิรามยกุล	5,000.00	06 ม.ค. 2555
468	5775	นางมนทิดา อารีพิทักษ์	5,000.00	06 ม.ค. 2555
469	5780	นางสงวนศรี ปาลกะวงศ์	3,000.00	06 ม.ค. 2555
470	5784	นายวันชัย จันทร์ประเสริฐ	5,000.00	26 ม.ค. 2555



ลำดับ	เลขสมาชิก	ชื่อ-นามสกุล	จำนวนเงิน	วันที่รับเงิน
471	5787	นางอรุณี อิงคากุล	3,000.00	13 ม.ค. 2555
472	5793	นายสันติ ทองพำนัก	5,000.00	12 ม.ค. 2555
473	5795	นายอภิชัย กฤษณามระ	5,000.00	13 ม.ค. 2555
474	5799	นางสิริพรรณ คล้ายมณี	1,000.00	26 ม.ค. 2555
475	5815	นายนิรันดร์ จันทวงศ์	1,000.00	26 ม.ค. 2555
476	5816	นางเรณูมาศ มาอูน	3,000.00	13 ม.ค. 2555
477	5847	นางพัชราภรณ์ ภูไพบูลย์	5,000.00	26 ม.ค. 2555
478	5864	นางอรวรรณ วงษ์วานิช	3,000.00	13 ม.ค. 2555
479	5869	นางสาวยุพิน เกียรติสุวิมล	5,000.00	26 ม.ค. 2555
480	5874	นายกฤษณ์ มงคลปัญญา	5,000.00	13 ม.ค. 2555
481	5887	นายเดชอุดม หอมวันทา	5,000.00	12 ม.ค. 2555
482	5890	นายวรวิทย์ ฤกษ์อำนวยโชค	5,000.00	12 ม.ค. 2555
483	5894	นางพิชฌาภร วรสัตย์	5,000.00	06 ม.ค. 2555
484	5918	นางจันทร์ฉาย แยมศิริ	1,000.00	26 ม.ค. 2555
485	5926	นายเสกศึก ชดช้อย	3,000.00	26 ม.ค. 2555
486	5927	นางสาวจินตนา แจงสัมฤทธิ์	5,000.00	12 ม.ค. 2555
487	5932	นางบุญช่วย วงศ์กำภู	5,000.00	06 ม.ค. 2555
488	5948	ร.อ.ปราโมทย์ ลำไย	5,000.00	26 ม.ค. 2555
489	5964	นางรสรวิศา วิชาลมงคล	5,000.00	06 ม.ค. 2555
490	5969	นายเสถียร ช่วยยก	5,000.00	26 ม.ค. 2555
491	5974	นางกานดา สกลธนะศักดิ์ มัวร์	5,000.00	26 ม.ค. 2555
492	5984	นางสาวสรณัฐ ไตลังคะ	5,000.00	06 ม.ค. 2555
493	5987	นายครรชิต สุตันติราษฎร์	5,000.00	06 ม.ค. 2555
494	5998	นางกฤษณา กฤษณพุกต์	5,000.00	13 ม.ค. 2555
495	6009	นางวารภรณ์ แดงช่วง	5,000.00	06 ม.ค. 2555
496	6020	นายสถาพร ประดิษฐ์พงษ์	5,000.00	12 ม.ค. 2555
497	6038	นางสาวสุวันนา ดั่งวงโมสร	5,000.00	06 ม.ค. 2555
498	6046	นางสาวกาญจนา ลัดดาภรณ์	5,000.00	12 ม.ค. 2555
499	6048	นางอบเชย วงศ์ทอง	5,000.00	13 ม.ค. 2555
500	6049	นางสาววิรวรรณ อมรศักดิ์	5,000.00	13 ม.ค. 2555
501	6054	นายเจษฎา เจียรน้อย	5,000.00	06 ม.ค. 2555
502	6060	นางสาววิลาสินี มนะเกษตรธาร	5,000.00	12 ม.ค. 2555
503	6075	นางละอองดาว ธนสมบัติศิริ	5,000.00	12 ม.ค. 2555
504	6096	นางศจี พรหมโบล	5,000.00	26 ม.ค. 2555
505	6107	นายสุขเกษม สิทธิพนธ์	5,000.00	13 ม.ค. 2555
506	6108	นางสุนีย์ คำสวัสดิ์	5,000.00	13 ม.ค. 2555
507	6109	นางสาวละเอียด สุขกุล	5,000.00	26 ม.ค. 2555
508	6114	นายธีระพล อ่อนละมุล	1,000.00	26 ม.ค. 2555
509	6122	นายสวรรค์ สอนชุมพล	2,000.00	26 ม.ค. 2555
510	6124	นางสุกัลยา มาเจริญ	5,000.00	06 ม.ค. 2555
511	6129	นางสุมาลี ปทุมทอง	5,000.00	06 ม.ค. 2555
512	6133	นายสมคิด ตันติกุล	5,000.00	13 ม.ค. 2555
513	6147	นางสาวชไมพร เป้าเพชร	5,000.00	13 ม.ค. 2555



ลำดับ	เลขสมาชิก	ชื่อ-นามสกุล	จำนวนเงิน	วันที่รับเงิน
514	6149	นางทัศนาลัย บุรพาชีพ	5,000.00	12 ม.ค. 2555
515	6151	นายองอาจ เลหาวิณีจ	5,000.00	13 ม.ค. 2555
516	6152	นางเอมอร อังสุรัตน์	5,000.00	13 ม.ค. 2555
517	6158	นางอุษา เนียรสอาด	5,000.00	06 ม.ค. 2555
518	6190	นางสาวพัทธมน จันทนมีภูธร	5,000.00	06 ม.ค. 2555
519	6198	นายสุวพงษ์ สวัสดิ์พาณิชย์	5,000.00	13 ม.ค. 2555
520	6203	นางสุภัทรา พ่วงแพ	5,000.00	26 ม.ค. 2555
521	6206	นายศักดิ์ แสงน้ำรัก	2,500.00	13 ม.ค. 2555
522	6224	นางทิติภา สีนกาญจนากา	3,000.00	26 ม.ค. 2555
523	6229	นายชลอ ปรีสวัสดิ์	5,000.00	06 ม.ค. 2555
524	6260	นายปรีดา สุขประเสริฐ	1,000.00	26 ม.ค. 2555
525	6266	นายกาจ ศุภผล	5,000.00	06 ม.ค. 2555
526	6274	นางวัฒนาวิ ทวีวรดิถ	5,000.00	13 ม.ค. 2555
527	6275	นางสาววิมล ลิ้มเศรษฐ์	5,000.00	06 ม.ค. 2555
528	6277	นายอดิสร ศิริสุรักษ์	5,000.00	13 ม.ค. 2555
529	6278	นางยุพร แสงทักษิณ	3,000.00	13 ม.ค. 2555
530	6295	นายสมพร คันธนูฤทธิ์	1,000.00	26 ม.ค. 2555
531	6296	นายวิรัตน์ เฉยฉิน	1,000.00	26 ม.ค. 2555
532	6302	นางอนุรัตน์ ฑีฆะบุตร	5,000.00	26 ม.ค. 2555
533	6312	นางพูนสุข เล็กวิกรม	5,000.00	06 ม.ค. 2555
534	6313	นายขวัญพิภพ แสนพาน	5,000.00	12 ม.ค. 2555
535	6317	นายสาโรจน์ ศิริคันสนียกุล	5,000.00	13 ม.ค. 2555
536	6335	นางสุคันธรส ธาดากิตติสาร	5,000.00	12 ม.ค. 2555
537	6341	นางพนันท์ ร่มสนธิ์	5,000.00	06 ม.ค. 2555
538	6350	นายสำราญ ชื่นชม	5,000.00	06 ม.ค. 2555
539	6353	นางวรรณดี สุทธิธนากร	5,000.00	13 ม.ค. 2555
540	6368	นายเอกชัย หุ่นนิวัฒน์	5,000.00	13 ม.ค. 2555
541	6369	นางกุศล พงศ์มาศ	5,000.00	12 ม.ค. 2555
542	6371	นายสมศักดิ์ สว่างสุข	2,000.00	26 ม.ค. 2555
543	6378	นางภิรมย์ ปาลกะวงศ์	5,000.00	12 ม.ค. 2555
544	6388	นายชวเลข วณิชเวทิน	5,000.00	06 ม.ค. 2555
545	6395	นางรัตนา ตั้งวงศ์กิจ	5,000.00	13 ม.ค. 2555
546	6398	นางราตรี ชาสิงห์แก้ว	5,000.00	06 ม.ค. 2555
547	6421	นายสุตสายสิน แก้วเรือง	5,000.00	12 ม.ค. 2555
548	6425	นายสมพร มีบุญ	5,000.00	12 ม.ค. 2555
549	6432	นางจุฑาทิพย์ ภัทราวาท	5,000.00	13 ม.ค. 2555
550	6444	นายณัฐธีร์ เรืองศิลป์ชัย	5,000.00	13 ม.ค. 2555
551	6445	นางมณฑา นิระทัย	3,000.00	12 ม.ค. 2555
552	6456	นางเปรมฤดี เนื้อทอง	5,000.00	06 ม.ค. 2555
553	6458	นางสาวทัศนีย์ กิตติไชย	5,000.00	12 ม.ค. 2555
554	6463	นายพิเชฐ หิรัญบุญญาอนุกุล	5,000.00	13 ม.ค. 2555
555	6489	นางวิภาวรรณ อยู่เย็น	5,000.00	13 ม.ค. 2555
556	6494	นางสาวพุลศรี อยู่สินธุ์	3,000.00	13 ม.ค. 2555



ลำดับ	เลขสมาชิก	ชื่อ-นามสกุล	จำนวนเงิน	วันที่รับเงิน
557	6529	นางรัตนา สุวรรณเลิศ	5,000.00	12 ม.ค. 2555
558	6533	นางจุฬาลักษณ์ จารุณขุ	5,000.00	13 ม.ค. 2555
559	6541	นายประสิทธิ์ พิณีจการ	1,000.00	26 ม.ค. 2555
560	6542	นายศรีสุวรรณ ชมชัย	5,000.00	26 ม.ค. 2555
561	6547	นางพูลสุข ธีนวารช	5,000.00	26 ม.ค. 2555
562	6563	นางเฉลา พักโพ้ง	5,000.00	06 ม.ค. 2555
563	6572	นางทองอยู่ บุญดวง	5,000.00	13 ม.ค. 2555
564	6573	นางยุพาวรรณ วรรณวานิชย์	5,000.00	12 ม.ค. 2555
565	6574	นางเนรมิตร จันทรเจียวใช้	5,000.00	12 ม.ค. 2555
566	6580	นายวิชัย สุระพัฒน์	3,000.00	12 ม.ค. 2555
567	6582	นายลือศักดิ์ บุตรเหล	1,000.00	26 ม.ค. 2555
568	6592	นางสาวชวนพิศ อรุณรังสิกุล	5,000.00	15 ก.พ. 2555
569	6593	นางสุภาพร คำหอมกุล	500	19 พ.ย. 2555
570	6601	นายปรีชา เกื้อแก้ว	5,000.00	06 ม.ค. 2555
571	6603	นางเกศินี ปายะนันท์	5,000.00	13 ม.ค. 2555
572*	6604	นายสมบูรณ์ ช้างเย็นฉ่ำ	1,000.00	16 ก.ค. 2555
573	6612	นายวิมล นครเอี่ยม	5,000.00	13 ม.ค. 2555
574	6616	นางสาวพุมาริน ทองปรีชา	2,500.00	13 ม.ค. 2555
575	6628	นางอรัญญา อ่อนละมุล	1,000.00	26 ม.ค. 2555
576	6634	นางสาวกัลยกร ทัดนำธง	5,000.00	13 ม.ค. 2555
577	6650	นางสาววรรณสุข ไชยวงษ์	5,000.00	12 ม.ค. 2555
578	6656	นายวีระพันธ์ สังขมาลัย	5,000.00	06 ม.ค. 2555
579	6666	นางสุภาณี แจ่มขำ	5,000.00	06 ม.ค. 2555
580	6673	นายวีระสิทธิ์ สรรพมงคลไชย	5,000.00	13 ม.ค. 2555
581	6699	นางอรสา ไทยานันท์	3,000.00	12 ม.ค. 2555
582	6708	นางสาวเพ็ญภา แสงสระศรี	5,000.00	06 ม.ค. 2555
583	6716	นายเจริญศักดิ์ โรจนฤทธิ์พิเชษฐ์	5,000.00	06 ม.ค. 2555
584	6736	นางสาวนงเยาว์ สีนโคกสูง	5,000.00	06 ม.ค. 2555
585	6737	นางกิมไล้ ทองวิลัย	1,000.00	26 ม.ค. 2555
586	6739	นางศรีเพ็ชร ม้วนทอง	5,000.00	06 ม.ค. 2555
587	6743	นางสุวคนธ์ ขุนทอง	5,000.00	12 ม.ค. 2555
588	6759	นางเกษกนก ศิริณมิตร	5,000.00	06 ม.ค. 2555
589	6760	นางภาณี ทองพำนัก	5,000.00	12 ม.ค. 2555
590	6772	นางสาวดารณี วิภาตะภูติ	5,000.00	13 ม.ค. 2555
591	6781	นางเพียร แพงพันธุ์	5,000.00	12 ม.ค. 2555
592	6787	นางอภิญา หิรัญวงษ์	5,000.00	13 ม.ค. 2555
593	6790	นางสาววันเพ็ญ นภาทิวาอำนวย	5,000.00	13 ม.ค. 2555
594	6793	นางลัดดาวัลย์ ล้าลองรัตน์	5,000.00	26 ม.ค. 2555
595	6796	นางกรกฎ วัฒนวิเชียร	5,000.00	06 ม.ค. 2555
596**	6813	นางกัญชลิ จงรักวิทย์	5,000.00	12 เม.ย. 2555
597	6813	นางกัญชลิ จงรักวิทย์	5,000.00	12 ม.ค. 2555
598	6824	นางสาวดวงฤดี สายเจริญ	5,000.00	06 ม.ค. 2555
599	6825	นางสุชีรา จรรยามั่น	5,000.00	06 ม.ค. 2555



ลำดับ	เลขสมาชิก	ชื่อ-นามสกุล	จำนวนเงิน	วันที่รับเงิน
600	6827	นายสมทรง เพ็งปาน	5,000.00	26 ม.ค. 2555
601	6834	นางฉลาดพันธุ์ โรจนพันธ์	5,000.00	06 ม.ค. 2555
602	6844	นายอนุสรณ์ พิมพ์ภรณ์	5,000.00	13 ม.ค. 2555
603	6870	นางสาวศรีณยา ประทุมราช	2,500.00	06 ม.ค. 2555
604	6870	นางสาวศรีณยา ประทุมราช	2,500.00	23 มี.ค. 2555
605	6878	นายมานพ ศิริมงคล	5,000.00	12 ม.ค. 2555
606	6885	นางสาวมณฑาทิพย์ อัดตปัญญา	5,000.00	13 ม.ค. 2555
607	6892	นายบุญจักษ์ ศรีอรัญ	5,000.00	13 ม.ค. 2555
608	6910	นายดำรงค์ ศรีพระราม	5,000.00	26 ม.ค. 2555
609	6911	นางสาวสมบุญ เตชะภิญญาวัฒน์	5,000.00	13 ม.ค. 2555
610	6914	นายสมศักดิ์ อภิสทิวิชาณิช	5,000.00	12 ม.ค. 2555
611	6915	นางชไมพร อักกาญจน์วณิชย์	5,000.00	06 ม.ค. 2555
612	6936	นางจรีพร จันเพ็ง	5,000.00	26 ม.ค. 2555
613	6946	นายคำรณ ม่วงสีสุก	3,000.00	13 ม.ค. 2555
614	6949	นายวิชา หมั่นทำการ	5,000.00	13 ม.ค. 2555
615	6950	นายดำรงค์ สวัสดิภาพ	1,000.00	20 มี.ค. 2555
616	6963	นายสุพจน์ ยุคลธรรงค์	5,000.00	06 ม.ค. 2555
617	6968	นายวิรัช บุรณ์โกศา	5,000.00	12 ม.ค. 2555
618	6979	นางบุษรินทร์ วรบวร	5,000.00	12 ม.ค. 2555
619	6994	นายวิทยา ศักยาภินันท์	5,000.00	12 ม.ค. 2555
620	7000	นายวันชัย วรวัฒน์เมธีกุล	5,000.00	26 ม.ค. 2555
621	7005	นายชูชาติ ศาสตร์สวัสดิ์	5,000.00	13 ม.ค. 2555
622	7008	นางสาววรรณวิภา อิมวัฒน์	3,000.00	12 ม.ค. 2555
623	7013	นางสาวอุบลรัตน์ อุยานารัตน์	5,000.00	13 ม.ค. 2555
624	7016	นางสุภาพร สอนวงษ์	5,000.00	06 ม.ค. 2555
625	7017	นางมันทนา ไปเร็ว	5,000.00	12 ม.ค. 2555
626	7025	นายอำนาจ รุจิราวรรณ	5,000.00	13 ม.ค. 2555
627	7029	นายเสถียร แสงแถวทิม	2,500.00	12 ม.ค. 2555
628	7040	นางพิกุล ตลาทอง	3,000.00	06 ม.ค. 2555
629	7043	นายฐากร เหมยรัตน์	1,000.00	26 ม.ค. 2555
630	7044	นางอรุณี นาคเสน	5,000.00	12 ม.ค. 2555
631	7048	นางสุมาลี สันติพลูตมิ	5,000.00	12 ม.ค. 2555
632	7056	นางนภาพร ไทรเล็กทิม	5,000.00	13 ม.ค. 2555
633	7057	นางสาวพุลศิริ กิจวรรณ	5,000.00	06 ม.ค. 2555
634	7064	นายธีรรัตน์ มุ่งเจริญ	5,000.00	13 ม.ค. 2555
635	7068	นายโรจน์รวี ภิรมย์	2,500.00	13 ม.ค. 2555
636	7069	นายสมบัติ ขุนทอง	1,000.00	26 ม.ค. 2555
637	7073	นางวิชชุพร จันท์ศรี	5,000.00	12 ม.ค. 2555
638	7078	นางสาวอนงค์นาฏ ศรีวิหค	5,000.00	06 ม.ค. 2555
639	7080	นายเกียรติศักดิ์ อยู่คง	1,000.00	26 ม.ค. 2555
640	7081	นายอำนาจ สุวรรณฤทธิ์	5,000.00	13 ม.ค. 2555
641	7105	นายเฉลิมพล เล็กเจริญสุข	5,000.00	26 ม.ค. 2555
642	7106	นายอธิเกียรติ ทองเพิ่ม	5,000.00	12 ม.ค. 2555



ลำดับ	เลขสมาชิก	ชื่อ-นามสกุล	จำนวนเงิน	วันที่รับเงิน
643	7110	นางอรวรรณ ประคองเพชร	5,000.00	13 ม.ค. 2555
644	7127	นายสุรพล อาจสูงเนิน	5,000.00	13 ม.ค. 2555
645	7131	นางพัชรา อภิชาติมานนท์	5,000.00	06 ม.ค. 2555
646	7139	นางจันทนา หอมกลิ่น	2,000.00	13 ม.ค. 2555
647	7151	นางอนันต์ ชูบุญ	3,000.00	26 ม.ค. 2555
648	7152	นายยิ่งยง ไผ่สุขสานดิวัฒนา	3,000.00	26 ม.ค. 2555
649	7153	นายสมพิศ คันธนูฤทธิ์	5,000.00	26 ม.ค. 2555
650	7160	นางรุ่งพันธ์์ สดเจริญ	5,000.00	06 ม.ค. 2555
651	7166	นายเรวัตี อำทอง	3,000.00	26 ม.ค. 2555
652	7167	นายชัยวุฒิ มาฆพงษ์	5,000.00	13 ม.ค. 2555
653	7174	นายสุวัฒน์ พงษ์ภักดี	5,000.00	12 ม.ค. 2555
654	7177	นางมณจันทร เมฆธน	5,000.00	13 ม.ค. 2555
655	7180	นางอัจฉรา เสงี่ยม	5,000.00	13 ม.ค. 2555
656	7182	นางสาวทิพพินา สมุทรานนท์	3,000.00	13 ม.ค. 2555
657	7191	นายสนอง สุนทรวิภาต	1,000.00	26 ม.ค. 2555
658	7195	นางสาริมา สุนทรารชุน	5,000.00	13 ม.ค. 2555
659	7197	นางเยาวภา เอี่ยมพุ่ม	5,000.00	06 ม.ค. 2555
660	7218	นางอรสา สุกสว่าง	5,000.00	26 ม.ค. 2555
661	7241	นายรุ่งโรจน์ ระยับพันธ์์	2,500.00	12 ม.ค. 2555
662	7269	นางชัชชาธิ์ มากรุ่ง	5,000.00	06 ม.ค. 2555
663	7278	นางพิมพ์จันทร์ นุ่มหอม	5,000.00	06 ม.ค. 2555
664	7280	นายแฉล้ม สวัสดิภาพ	5,000.00	26 ม.ค. 2555
665	7286	นางประภาพร วงศ์ศิริ	5,000.00	12 ม.ค. 2555
666	7311	นายกาญจน์เขจร ชูชีพ	5,000.00	13 ม.ค. 2555
667	7315	นายสุชิน ปลื้มจินดา	5,000.00	12 ม.ค. 2555
668	7317	นายมนต์ฤกษ์พล อูร์บุญนวลชาติ	5,000.00	13 ม.ค. 2555
669	7321	นางฐานุดรา รัฐธีร์	5,000.00	06 ม.ค. 2555
670	7332	นางสอง ด้วงเงิน	5,000.00	13 ม.ค. 2555
671	7333	นายธีรศักดิ์ ดีชัย	5,000.00	12 ม.ค. 2555
672	7334	นางพวงทิพย์ จันทรร	5,000.00	06 ม.ค. 2555
673	7342	นายอำนาจ ธีระวนิช	5,000.00	13 ม.ค. 2555
674	7343	นางดาวรุ่ง ไอยเดช	5,000.00	13 ม.ค. 2555
675	7344	นางสาวพันธิภา ศรีนามเมือง	2,500.00	13 ม.ค. 2555
676	7360	นางสาวเกื้อกุล อุตวรารชต์กิจ	5,000.00	06 ม.ค. 2555
677	7361	นายชัยวัฒน์ ชัยกุล	5,000.00	06 ม.ค. 2555
678	7373	นางสาวธิดารัตน์ ภัทรพงศ์ไพศาล	5,000.00	13 ม.ค. 2555
679	7378	นายชัชชัย จิตรประพัทธ์	5,000.00	12 ม.ค. 2555
680	7380	นายธีระศักดิ์ พราพงษ์	5,000.00	13 ม.ค. 2555
681	7395	นางพรรณิณี ดีช่วย	5,000.00	12 ม.ค. 2555
682	7401	นางสาวน้อย เรืองฤทธิ์	5,000.00	13 ม.ค. 2555
683	7407	นางมารยาท วุฒิชชาติปรีชา	5,000.00	13 ม.ค. 2555
684	7427	นางอินทรา ศรีคุณ	5,000.00	26 ม.ค. 2555
685	7428	นางสาวนฤมล ศรราชพันธ์์	5,000.00	06 ม.ค. 2555



ลำดับ	เลขสมาชิก	ชื่อ-นามสกุล	จำนวนเงิน	วันที่รับเงิน
686	7430	นางสาวพรทิมา ตียะบุตร	5,000.00	06 ม.ค. 2555
687	7438	นางจริยา จันทร์โพแสง	5,000.00	06 ม.ค. 2555
688	7443	นายปริญญา บุญทัน	5,000.00	13 ม.ค. 2555
689	7444	นางสุพรรณณี คงกะนันท์	3,000.00	12 ม.ค. 2555
690	7450	นางวิลาวัลย์ นกยูงทอง	5,000.00	06 ม.ค. 2555
691	7461	นายธีระพล คล้ายสิงห์	5,000.00	06 ม.ค. 2555
692	7465	นางดวงพร ทรงศิริกุล	5,000.00	26 ม.ค. 2555
693	7467	นางบุญนาค อ่ำเอี่ยม	5,000.00	12 ม.ค. 2555
694	7472	นายพิสิษฐ์ วุฒิบัญชร	5,000.00	13 ม.ค. 2555
695	7478	นายบรรเทียง มาแสง	5,000.00	06 ม.ค. 2555
696	7489	นายสืบ ชัยยะ	5,000.00	06 ม.ค. 2555
697	7493	นางจันทร์ทรา สายแก้ว	5,000.00	06 ม.ค. 2555
698	7496	นายเดชา วิวัฒน์วิทยา	5,000.00	13 ม.ค. 2555
699	7498	นางคันสนีย์ สุภาภา	5,000.00	06 ม.ค. 2555
700	7502	นายสาธิต ลากเกิน	5,000.00	26 ม.ค. 2555
701	7504	นางพรทิภา เล็กเจริญสุข	5,000.00	26 ม.ค. 2555
702	7505	นายสมหมาย หอมสวาท	3,000.00	06 ม.ค. 2555
703	7528	นายทองมา นุ่มสุข	5,000.00	06 ม.ค. 2555
704	7535	นายยงยุทธ อินนุรักษ์	3,000.00	26 ม.ค. 2555
705	7537	นางสาวชนาธิป อุทัย	1,000.00	26 ม.ค. 2555
706	7542	นายประเสริฐ กัดสูงเนิน	1,000.00	26 ม.ค. 2555
707	7548	นายวิโรจน์ เวชชะ	5,000.00	12 ม.ค. 2555
708	7551	นางพัชราภรณ์ ญาณภีร์	3,000.00	13 ม.ค. 2555
709	7556	นายไพบุลย์ ผจงวงศ์	5,000.00	12 ม.ค. 2555
710	7558	นางจันทนา นันทาทนาการ	5,000.00	12 ม.ค. 2555
711	7570	นายไสว พงศ์สุวรรณ	5,000.00	13 ม.ค. 2555
712	7573	นางสาวรำไพ ควรชม	1,000.00	26 ม.ค. 2555
713	7579	นายอุดม กุญแจทอง	5,000.00	06 ม.ค. 2555
714	7585	นายสิริศักดิ์ กะการดี	5,000.00	26 ม.ค. 2555
715	7587	นายสุธี รัตนภิรมย์	5,000.00	13 ม.ค. 2555
716	7594	นางศิริกัลยา สุวจิตตานนท์	5,000.00	13 ม.ค. 2555
717	7613	นางอิสริย์ ขมีนสนสกุล	2,500.00	12 ม.ค. 2555
718	7635	พ.อ.ศรีทวน ชัยชิต	5,000.00	12 ม.ค. 2555
719	7639	นางปัทมา ระตะนะอาพร	5,000.00	12 ม.ค. 2555
720	7644	นายเจริญ โขษิตธิติมา	5,000.00	06 ม.ค. 2555
721	7646	นางวรัญญาเนตร พงษ์สุวรรณ	5,000.00	12 ม.ค. 2555
722	7647	นางกิตตินาท ผลไพบุลย์	5,000.00	06 ม.ค. 2555
723	7656	นายวิวัฒน์ หาญวงศ์จิรวินน์	5,000.00	06 ม.ค. 2555
724	7666	นางสาวสิริวัฒนา จิตตรีพล	5,000.00	06 ม.ค. 2555
725	7668	นางต่อจิตต์ พรหมผล	5,000.00	13 ม.ค. 2555
726	7682	นายวิราช นิมิตสันตวงศ์	5,000.00	26 ม.ค. 2555
727	7686	นางสาวเยาวภา อนุจารวิวัฒน์	5,000.00	06 ม.ค. 2555
728	7697	นางธัญธรรณ์ ปรีชาญเชื้อวงศ์	1,000.00	26 ม.ค. 2555



ลำดับ	เลขสมาชิก	ชื่อ-นามสกุล	จำนวนเงิน	วันที่รับเงิน
729	7704	นายสวัสดิ์ แซ่ซิม	3,000.00	12 ม.ค. 2555
730	7706	นางพุ่ม พึ่งสมบุญ	5,000.00	13 ม.ค. 2555
731	7720	นางพวงทิพย์ ลี้จจะเวทะ	3,000.00	12 ม.ค. 2555
732	7727	นายสุวัตร เกษมพุก	5,000.00	12 ม.ค. 2555
733	7729	ว่าที่ ร.ท. วงษ์สถิตย์ วัฒนเสรี	3,000.00	12 ม.ค. 2555
734	7730	นายวิวัฒน์ น้าวานิช	5,000.00	06 ม.ค. 2555
735	7734	นายชัยฤกษ์ สงวนทรัพย์ากร	5,000.00	13 ม.ค. 2555
736	7735	นางสาวศุภพร ไทยภักดี	5,000.00	13 ม.ค. 2555
737	7737	นางสาวสรัญญา วัชรโรทัย	5,000.00	12 ม.ค. 2555
738	7739	นายสุพร เมธากัทธกร	5,000.00	13 ม.ค. 2555
739	7740	นางพรสวาท วัฒนกุล	5,000.00	26 ม.ค. 2555
740	7747	นายภูวนะ ชุมภู	3,000.00	13 ม.ค. 2555
741	7756	นางกาญจนา ชันติศิริ	3,000.00	26 ม.ค. 2555
742	7758	นางจันทร์จรัส ศรีศิริ	3,000.00	26 ม.ค. 2555
743	7766	นางสาวสยาวไลย์ โขคมาเสริมกุล	5,000.00	06 ม.ค. 2555
744	7768	นายสมพร นาคแสงทอง	5,000.00	12 ม.ค. 2555
745	7773	นายวิไลศักดิ์ กิ่งคำ	1,000.00	26 ม.ค. 2555
746	7774	นายสันติ ชินานูวัตินวงศ์	5,000.00	13 ม.ค. 2555
747	7775	นางสาวนุชนาด มั่งคั่ง	5,000.00	06 ม.ค. 2555
748	7779	นางสาวจงจิตต์ เค็งสม	5,000.00	06 ม.ค. 2555
749	7787	นายสุรศักดิ์ โพธิพันธ์	1,000.00	26 ม.ค. 2555
750	7792	นายจารึก แสงสุข	5,000.00	12 ม.ค. 2555
751	7799	นางศรีสุทธา วิเชียรนรัตน์	2,000.00	26 ม.ค. 2555
752	7807	นางมาลิน ศักติยากร	5,000.00	26 ม.ค. 2555
753	7808	นางณัชชารีย์ พิมพันธ์นากานต์	5,000.00	06 ม.ค. 2555
754	7835	นายสุชีพ สวัสดิ์ภาพ	1,000.00	26 ม.ค. 2555
755	7842	นางสุจรรยา วิลาวรรณ	5,000.00	13 ม.ค. 2555
756	7843	นางวัฒนา อนันตผล	5,000.00	06 ม.ค. 2555
757	7844	นางสาวสลักจิตร ทวีวิโรตม์กิตติ	5,000.00	06 ม.ค. 2555
758	7851	นางสุภาพร บุญยประสิทธิ์	5,000.00	12 ม.ค. 2555
759	7861	นางสาวอารีรัตน์ สีขณวัฒน์	5,000.00	15 ก.พ. 2555
760	7865	นางพรพิมล เขียวขำ	5,000.00	06 ม.ค. 2555
761	7866	นางสาวอัญชिरา เศรษฐกุลทรัพย์	5,000.00	06 ม.ค. 2555
762	7879	นายปิยะพร จรรย์มั้น	5,000.00	06 ม.ค. 2555
763	7884	นายสุรศักดิ์ เชียงกา	5,000.00	06 ม.ค. 2555
764	7887	นางสาวบุษบา ต้นทอง	5,000.00	12 ม.ค. 2555
765	7891	นางพูลทรัพย์ โห้เผื่อย	5,000.00	13 ม.ค. 2555
766	7897	นายพรหมพิเชษฐ์ ศรีนิวาล	2,500.00	06 ม.ค. 2555
767	7898	นางเพ็ญพิศ กมลสุขยีนียง	5,000.00	12 ม.ค. 2555
768	7908	นางเบญจวรรณ ปานสมัย	5,000.00	13 ม.ค. 2555
769	7911	นางราตรี เรืองไทย	5,000.00	13 ม.ค. 2555
770	7916	นางวันเพ็ญ ปรีตะนนท์	5,000.00	13 ม.ค. 2555
771	7929	นางพันธ์ทิพย์ นุชงอน	5,000.00	12 ม.ค. 2555



ลำดับ	เลขสมาชิก	ชื่อ-นามสกุล	จำนวนเงิน	วันที่รับเงิน
772	7936	นางอินทรีรา อาตศิริ	3,000.00	06 ม.ค. 2555
773	7959	นางสาวสุมิตรา บุญบำรุง	5,000.00	26 ม.ค. 2555
774	7961	นางฉลวย เอี่ยมบุรี	3,000.00	06 ม.ค. 2555
775	7971	นายประเวศ อินทองปาน	5,000.00	06 ม.ค. 2555
776	7973	นางนภาพร อ่อนประทุม	5,000.00	06 ม.ค. 2555
777	7987	นายวิจักขณ์ ฉิมโหม	5,000.00	13 ม.ค. 2555
778	8012	นายสุเมศ ทิพรส	1,000.00	26 ม.ค. 2555
779	8015	นางสาวเบญจมาศ ยศศักดิ์ศรี	3,000.00	13 ม.ค. 2555
780	8021	นางสุกัจจา พงษ์สุวรรณ	3,000.00	13 ม.ค. 2555
781	8022	นายพิสิษฐ์ พิเชิตบวรศักดิ์	1,000.00	26 ม.ค. 2555
782	8032	นายธวัช ชุ่มใจ	1,000.00	26 ม.ค. 2555
783	8039	นางสุรางค์ เห็นสว่าง	5,000.00	13 ม.ค. 2555
784	8055	นางสาววิษราภรณ์ อาจหาญ	1,000.00	26 ม.ค. 2555
785	8056	นางสาวสุรินทร์ มูลวงศ์	1,000.00	26 ม.ค. 2555
786	8058	นายเชิดศักดิ์ คุณสมบัติ	5,000.00	06 ม.ค. 2555
787	8064	นางจารุวรรณ ศิริพรรณพร	5,000.00	26 ม.ค. 2555
788	8066	นายเต็มศักดิ์ สุขวิบูลย์	5,000.00	13 ม.ค. 2555
789	8080	นางสาวอุทัยวรรณ กายพันธุ์	3,000.00	26 ม.ค. 2555
790	8091	นางกัลยาณี บรรจงจิตร	5,000.00	12 ม.ค. 2555
791	8104	นางตาบทิพย์ ไกรพรศักดิ์	5,000.00	13 ม.ค. 2555
792	8117	นายพชรนนท์ ทศนภักดี	5,000.00	12 ม.ค. 2555
793	8118	นายดอกกรัก มารอด	5,000.00	13 ม.ค. 2555
794	8135	นายนवल สิริเวชพันธุ์	3,000.00	15 ก.พ. 2555
795	8136	นางเนตรนภา หาทูล	5,000.00	13 ม.ค. 2555
796	8138	นางสาววาสนา รุ่งเรือง	5,000.00	26 ม.ค. 2555
797	8158	นางนงนุช สุขวารี	5,000.00	12 ม.ค. 2555
798	8162	นางนภาลัย ทองปิ่น	5,000.00	12 ม.ค. 2555
799	8168	นางภัณฑิรา มงคลจุฑา	1,000.00	26 ม.ค. 2555
800	8174	นางพรอมา พิษยะสุนทร	5,000.00	12 ม.ค. 2555
801	8179	นางจิรพรรณ เรืองฤทธิ์	5,000.00	06 ม.ค. 2555
802	8181	นางอำพร แจ่มผล	5,000.00	06 ม.ค. 2555
803	8182	นายเชาว์ จันทร์กระจำง	5,000.00	06 ม.ค. 2555
804	8187	นายศักดิ์ไฉย แผ้วสกุล	5,000.00	12 ม.ค. 2555
805	8190	นางอภันตรี ด้วงเงิน	5,000.00	13 ม.ค. 2555
806	8196	นางสาวอรไท อนุถาวร	5,000.00	06 ม.ค. 2555
807	8197	นายฤชธณะ จินดารักษ์	5,000.00	06 ม.ค. 2555
808	8202	นายประวุฒิ แยมยलगาม	5,000.00	06 ม.ค. 2555
809	8210	ว่าที่ร้อยตรีศิริชัย ศรีพรหม	5,000.00	26 ม.ค. 2555
810	8219	นางสาวตลนภา แว่วศรี	3,000.00	13 ม.ค. 2555
811	8221	นางสาวนภาพร คล้ายมณี	5,000.00	06 ม.ค. 2555
812	8226	นายสมเกียรติ รักข์มณี	5,000.00	06 ม.ค. 2555
813	8229	นายวรพงษ์ แยมมงามเหลื่อ	5,000.00	13 ม.ค. 2555
814	8243	นางกนกวรรณ บุญมาวัตร	5,000.00	06 ม.ค. 2555



ลำดับ	เลขสมาชิก	ชื่อ-นามสกุล	จำนวนเงิน	วันที่รับเงิน
815	8248	นางสุดา หงษ์สุวรรณ	5,000.00	06 ม.ค. 2555
816	8249	นางนุชนารถ รัตนสูงค์ชัย	5,000.00	13 ม.ค. 2555
817	8251	นางนงสมร พงษ์พานิช	5,000.00	06 ม.ค. 2555
818	8267	นางธนิย์นันท์ สุนทรวัฒนศิริ	5,000.00	13 ม.ค. 2555
819	8268	นายวราวุธ คูหิรัญ	5,000.00	13 ม.ค. 2555
820	8270	นายชาติชาย แพนเกาะ	1,000.00	26 ม.ค. 2555
821	8276	นางสาวมณีรัตน์ คงคา	5,000.00	06 ม.ค. 2555
822	8289	นางสาวชูศรี บัณฑิตวิไล	2,500.00	13 ม.ค. 2555
823	8293	นางอรนัลดดา ชินศรี	5,000.00	26 ม.ค. 2555
824	8294	นางเพื่อนแก้ว ทองอำไพ	5,000.00	13 ม.ค. 2555
825	8300	นางพาสินี สุนากร	5,000.00	13 ม.ค. 2555
826	8301	นางพัชรา สืบศิริ	5,000.00	13 ม.ค. 2555
827	8302	นางสุกัญญา ดังเดชะหิรัญ	5,000.00	12 ม.ค. 2555
828	8303	นางสาวโสภา วิศิษฐ์ศักดิ์	5,000.00	13 ม.ค. 2555
829	8305	นายเฉลิมชัย ตระกูลผุดผ่อง	5,000.00	13 ม.ค. 2555
830	8307	นายสุทธิศักดิ์ เกตุจตุรัส	3,000.00	26 ม.ค. 2555
831	8313	นายสุชัย ตระกูลศุภชัย	3,000.00	13 ม.ค. 2555
832	8323	นางสาวอังคณา จุโพนท	5,000.00	06 ม.ค. 2555
833	8337	นางจิระนันท์ รัตนพันธุ์	5,000.00	12 ม.ค. 2555
834	8338	ร.อ.พิพัฒน์ สอนวงษ์	5,000.00	06 ม.ค. 2555
835	8339	นางธัญญาณี ธัญญาพานิช	5,000.00	06 ม.ค. 2555
836	8357	นายเพทาย ทิวะเวช	3,000.00	13 ม.ค. 2555
837	8358	นางสาวรังสิณี โสธรวิทย์	5,000.00	26 ม.ค. 2555
838	8362	นายนิคม พุกบัว	5,000.00	06 ม.ค. 2555
839	8375	นายสุชัย ตันยอชฌมาวุฒ	5,000.00	06 ม.ค. 2555
840	8379	นายวรศักดิ์ สมตน	5,000.00	12 ม.ค. 2555
841	8386	นางยุวเรศ เรืองพานิช	5,000.00	26 ม.ค. 2555
842	8393	นางวรรณมา ศิลามาตร์	5,000.00	06 ม.ค. 2555
843	8394	นายสุชาติ เหลืองประเสริฐ	5,000.00	26 ม.ค. 2555
844	8397	นางสาวทิพรัตน์ พงศ์ธนาพานิช	5,000.00	13 ม.ค. 2555
845	8400	นางสาวยุพา ทองหนู	1,000.00	26 ม.ค. 2555
846	8408	นางสาวนิตยา สว่างจันทร์	5,000.00	26 ม.ค. 2555
847	8414	นายธนพัฒน์ เกิดสุข	5,000.00	13 ม.ค. 2555
848	8476	นายธีรภาพ เจริญวิริยะภาพ	5,000.00	13 ม.ค. 2555
849	8478	นางสุกัญญา มณีเจริญ	3,000.00	13 ม.ค. 2555
850	8483	นายสุรพงษ์ ดำรงกิตติกุล	5,000.00	13 ม.ค. 2555
851	8487	นางสาวสกาวรัตน์ จงพัฒนาการ	5,000.00	13 ม.ค. 2555
852	8497	นายศรีณย์ เพ็ชรพิรุณ	5,000.00	06 ม.ค. 2555
853	8503	นางวรรณวิภา คุสกุล	3,000.00	26 ม.ค. 2555
854	8514	นางสุมาลี ทองอยู่	5,000.00	26 ม.ค. 2555
855	8517	นางพรกมล สร้อยมี	5,000.00	12 ม.ค. 2555
856	8532	นายพิชัย จุฑานันท์	5,000.00	06 ม.ค. 2555
857	8533	นายประกอบ สุรวฒนาวรรณ	5,000.00	06 ม.ค. 2555



ลำดับ	เลขสมาชิก	ชื่อ-นามสกุล	จำนวนเงิน	วันที่รับเงิน
858	8561	นางภัทรกัญย์ พฤทธิราชวิทยา	5,000.00	06 ม.ค. 2555
859	8563	นายวิพัทธ์ร์ จินตนา	5,000.00	13 ม.ค. 2555
860	8566	นางสาวจิตรลดา สมทรัพย์	5,000.00	06 ม.ค. 2555
861	8569	นางศิริวรรณ เกษมศานต์กิดากา	5,000.00	06 ม.ค. 2555
862	8572	นายวัชรระ เครือรัฐติกา	3,000.00	12 ม.ค. 2555
863	8579	นางสุพัตรา ศรีสุวรรณ	5,000.00	06 ม.ค. 2555
864	8581	นางเพ็ญจันทร์ เหลืองอร่าม	5,000.00	06 ม.ค. 2555
865	8583	นายเพิ่มยศ ชัยขวัญ	1,000.00	26 ม.ค. 2555
866	8592	นางสาวอังคณา ศรีพิภพ	5,000.00	06 ม.ค. 2555
867	8593	นางสาวภัททิรา เรื่องสินทรัพย์	5,000.00	06 ม.ค. 2555
868	8601	นางนิภาพร วงศ์เกษม	5,000.00	13 ม.ค. 2555
869	8606	นางปัทมา จินตพิทักษ์สกุล	5,000.00	26 ม.ค. 2555
870	8615	นางพัชรี หิรัญมาศสุวรรณ	5,000.00	06 ม.ค. 2555
871	8619	นายชัยพร ใจแก้ว	5,000.00	26 ม.ค. 2555
872	8623	นายพรชัย ศุภวิทิตพัฒนา	5,000.00	13 ม.ค. 2555
873	8633	นายมงคล บุญวิจิตร	1,000.00	26 ม.ค. 2555
874	8640	นายพงศ์เทพ อัครธนกุล	5,000.00	26 ม.ค. 2555
875	8648	นายชณะ คงยี่น	5,000.00	26 ม.ค. 2555
876	8649	นายคัมภีร์ พัฒนะธนัง	5,000.00	06 ม.ค. 2555
877	8651	นางสาวมาศอุบล ทองงาม	5,000.00	06 ม.ค. 2555
878	8652	นางรุ่งนภา พงศ์สวัสดิ์มานิต	5,000.00	13 ม.ค. 2555
879	8654	นางอ้อยใจ ลิ้มศรี	5,000.00	06 ม.ค. 2555
880	8672	นางพรรณนถน เพชรวิวรรธน์	5,000.00	13 ม.ค. 2555
881	8678	นายถาวร ทองอรุณ	5,000.00	06 ม.ค. 2555
882	8679	นายเสรี เจริญกิจมงคล	5,000.00	06 ม.ค. 2555
883	8681	นายสุรศักดิ์ บำรุงวงศ์	5,000.00	13 ม.ค. 2555
884	8682	นายนรณฤต จันทวรรณ	3,000.00	26 ม.ค. 2555
885	8688	นายตุลวิทย์ สถาปนจารุ	3,000.00	13 ม.ค. 2555
886	8690	นายวันชัย ยอดสุดใจ	5,000.00	26 ม.ค. 2555
887	8696	นายปรีดา สามงามยา	5,000.00	13 ม.ค. 2555
888	8702	นางสาวชุติมณฑน์ บุญมาก	5,000.00	06 ม.ค. 2555
889	8709	นายฤทธิ มีสัตย์	5,000.00	06 ม.ค. 2555
890	8725	นางสาวอุราพร พิมพ์ทอง	5,000.00	13 ม.ค. 2555
891	8728	นางสาวเนตรทราย ยอดพรหม	5,000.00	06 ม.ค. 2555
892	8731	นางสาวมยุรี ดวงเพชร	5,000.00	26 ม.ค. 2555
893	8743	นางฤดี ธีระวนิช	5,000.00	12 ม.ค. 2555
894	8744	นายคงกฤษ รักษ์สังข์	5,000.00	06 ม.ค. 2555
895	8746	นายวัชรินทร์ แดงพิศ	1,000.00	26 ม.ค. 2555
896	8750	นายวีระศักดิ์ รัตนมณีกุล	5,000.00	13 ม.ค. 2555
897	8755	นางฉัตรพร พงษ์สวัสดิ์	3,000.00	12 ม.ค. 2555
898	8760	นางสาวพจมาลย์ ชันแก้ว	1,000.00	26 ม.ค. 2555
899	8761	นางจิตรา วนิชานันท์	5,000.00	13 ม.ค. 2555
900	8764	นางศศิธร ตรังจิตภักดิ์	5,000.00	13 ม.ค. 2555



ลำดับ	เลขสมาชิก	ชื่อ-นามสกุล	จำนวนเงิน	วันที่รับเงิน
901	8767	นายธนเนตร ศรีสุข	5,000.00	12 ม.ค. 2555
902	8773	นายเลิศชัย ระตะนะอาพร	5,000.00	06 ม.ค. 2555
903	8775	นายประมุข จันสุริยวงศ์	5,000.00	26 ม.ค. 2555
904	8776	นายทวีเดช ศิริธนาพิพัฒน์	5,000.00	06 ม.ค. 2555
905	8779	นายชัยพร สามพุ่มพวง	1,000.00	26 ม.ค. 2555
906	8783	นางอุมากร วิสิฐอุตรการ	5,000.00	12 ม.ค. 2555
907	8796	นางวิภารัตน์ พิทักษ์ด้านธรรม	5,000.00	13 ม.ค. 2555
908	8805	นางสาวรัชดาวรรณ ชาวสำอางค์	5,000.00	06 ม.ค. 2555
909	8808	นายวัลลภ รัฐฉัตรานนท์	5,000.00	13 ม.ค. 2555
910	8813	นายทวิส น้อยวงษ์	5,000.00	06 ม.ค. 2555
911	8818	นายธีรุตม์ ฤทธิสนธิ์	5,000.00	06 ม.ค. 2555
912	8823	นางณัฐธิญา จิตรฉ่ำ	3,000.00	13 ม.ค. 2555
913	8825	นายสรารัฐ สังข์แก้ว	5,000.00	13 ม.ค. 2555
914	8826	นางสาววีชรี รัตนสกุลทอง	5,000.00	06 ม.ค. 2555
915	8827	นางสาวรัชดาทิพย์ ปุรณโชติ	5,000.00	26 ม.ค. 2555
916	8830	นางสาวอุไร พงศ์ชัยฤกษ์	5,000.00	12 ม.ค. 2555
917	8837	นางกาญจนา นาคแสงทอง	5,000.00	12 ม.ค. 2555
918	8841	นายปัญญา คงสวัสดิ์	5,000.00	12 ม.ค. 2555
919	8842	นางจารุวรรณ ภูช้าง	5,000.00	12 ม.ค. 2555
920	8844	นางวรรณภา โรจนะบุรานนท์	5,000.00	13 ม.ค. 2555
921	8846	นางสาวสดใส ศรีเจริญสุข	5,000.00	26 ม.ค. 2555
922	8854	นางสาวพรภัสสร เทศนา	5,000.00	06 ม.ค. 2555
923	8860	นางศิริกร จันทร์นวล	5,000.00	13 ม.ค. 2555
924	8861	นางสุรีย์รัตน์ บำรุงสุข	5,000.00	06 ม.ค. 2555
925	8872	นางนันทนา สีสุข	5,000.00	06 ม.ค. 2555
926	8873	นางสาวนภาศรี ทิมแย้ม	5,000.00	06 ม.ค. 2555
927	8877	นางสาวอุไรวรรณ อรัญวาสี	5,000.00	06 ม.ค. 2555
928	8893	นายเกรียงศักดิ์ ไพรศิริฤกษ์	5,000.00	13 ม.ค. 2555
929	8911	นางสาวสาวิตร ตระกูลนำเลื่อมใส	1,000.00	26 ม.ค. 2555
930	8919	นางพิมพ์ใจ เต็มวิจิตร	5,000.00	13 ม.ค. 2555
931	8921	นายสันตพงศ์ สัตนาวุฒิ	5,000.00	13 ม.ค. 2555
932	8926	นางสาวกันทิมาณี พันธุ์วิเชียร	5,000.00	26 ม.ค. 2555
933	8927	นายธัญญา เกียรติวัฒน์	5,000.00	12 ม.ค. 2555
934	8936	นายสมเกียรติ ประสานพานิช	5,000.00	13 ม.ค. 2555
935	8941	นางจันทร์เพ็ญ แสงประกาย	5,000.00	06 ม.ค. 2555
936	8952	นางสาวภัทรา เพ่งธรรมเกียรติ	5,000.00	13 ม.ค. 2555
937	8959	นายชัชชัย ดันตสิรินทร์	5,000.00	13 ม.ค. 2555
938	8975	นางสุกัญญาณา เกิดแก้ว	3,000.00	06 ม.ค. 2555
939	8976	นายชัชวาล จันทราสุริยรัตน์	5,000.00	12 ม.ค. 2555
940	8997	นางพงศ์พางา เนตรหาญ	5,000.00	12 ม.ค. 2555
941	8999	นายณัฐสิทธิ์ ดันสกุล	5,000.00	12 ม.ค. 2555
942	9007	นายพีรพงษ์ แสงวนางค์กุล	5,000.00	13 ม.ค. 2555
943	9015	นายบุญเลิศ ศรีหิรัญ	5,000.00	13 ม.ค. 2555



ลำดับ	เลขสมาชิก	ชื่อ-นามสกุล	จำนวนเงิน	วันที่รับเงิน
944	9016	นางศนิ ลิ้มทองสกุล	3,000.00	13 ม.ค. 2555
945	9018	นางปาริชาติ ปัญญาฤทธิ์	5,000.00	12 ม.ค. 2555
946	9020	นายจตุพร หนูสุด	5,000.00	06 ม.ค. 2555
947	9038	นายบุญฤทธิ์ แจ่มเจริญ	5,000.00	13 ม.ค. 2555
948	9039	นางสุภาพร แจ่มเจริญ	5,000.00	13 ม.ค. 2555
949	9042	นายธีร์ หะวานนท์	5,000.00	13 ม.ค. 2555
950	9044	นางศรันยา เกษมบุญญากร	5,000.00	06 ม.ค. 2555
951	9047	นายภักดี วัฒนไตรภพ	5,000.00	12 ม.ค. 2555
952	9056	นางสาวศรัณย์ธร ศศิธนากรแก้ว	5,000.00	13 ม.ค. 2555
953	9065	นางสาววงศ์ผกา วงศ์รัตน์	5,000.00	26 ม.ค. 2555
954	9068	นางจันทร์เพ็ญ พิรุณเกษตร	3,000.00	06 ม.ค. 2555
955	9076	นางสาวสมบัติ ปั้นแดง	5,000.00	06 ม.ค. 2555
956	9079	นายพิชิต สมบูรณ์	5,000.00	06 ม.ค. 2555
957	9088	นายณัฐศักดิ์ ปั้นแก้ว	5,000.00	13 ม.ค. 2555
958	9095	นางสาวอัมพิกา บันสิทธิ์	5,000.00	06 ม.ค. 2555
959	9100	นางนิตา ประพฤติธรรม	5,000.00	12 ม.ค. 2555
960	9104	นางสาวผกาเกษ วัตูยา	3,000.00	26 ม.ค. 2555
961	9106	นายชูเกียรติ การะเกตุ	3,000.00	13 ม.ค. 2555
962	9109	นางสาวศยามล เอกะกุลานันต์	5,000.00	06 ม.ค. 2555
963	9110	นางสาวศุภกาญจน์ พงศ์ยี่หล้า	5,000.00	06 ม.ค. 2555
964	9114	นางทิพวรรณ ดวงปัญญา	5,000.00	13 ม.ค. 2555
965	9122	นายวีระภาส คุณรัตนสิริ	3,000.00	13 ม.ค. 2555
966	9132	นางธารินี สาลีโกชน	5,000.00	13 ม.ค. 2555
967	9134	นางพิมพ์พนา ศิริजारูอนันต์	5,000.00	26 ม.ค. 2555
968	9139	นางวัลลุชลักษณ์ สุวรรณมัย	5,000.00	26 ม.ค. 2555
969	9145	นายธรรมบุญ จันทร์ปัญญา	5,000.00	26 ม.ค. 2555
970	9146	นางสาวณัฐฐา เสนีवास	5,000.00	12 ม.ค. 2555
971	9158	นางปิยมาศ ผ่องแก้ว	5,000.00	13 ม.ค. 2555
972	9179	นายสมจิตต์ ปาละภาค	5,000.00	06 ม.ค. 2555
973	9180	นายมังกร โรจน์ประภากร	5,000.00	26 ม.ค. 2555
974	9184	นางสาววัชรียา ภูรีวิโรจน์กุล	5,000.00	13 ม.ค. 2555
975	9188	นางสาวละอองดาว กะการดี	1,000.00	26 ม.ค. 2555
976	9203	นางสาวกมลพร มาแสวง	5,000.00	13 ม.ค. 2555
977	9210	นางสาวสมศรี หลิมตระกูล	5,000.00	26 ม.ค. 2555
978	9213	นางสาวจันทร์แรม รูปขำ	5,000.00	13 ม.ค. 2555
979	9215	นางณัฐชนก อมรเทวภัทร	5,000.00	13 ม.ค. 2555
980	9216	นางสาวสุพนิดา วินิจฉัย	3,000.00	06 ม.ค. 2555
981	9218	นายวิชระ จงบุรี	5,000.00	13 ม.ค. 2555
982	9221	นางสาวภารดี แซ่อึ้ง	5,000.00	13 ม.ค. 2555
983	9226	นางสาวรมณีย์ เจริญทรัพย์	5,000.00	12 ม.ค. 2555
984	9234	นางสาวลักขณา พันธุ์วรรณ	2,500.00	13 ม.ค. 2555
985	9239	นางสาวเสาวณีย์ เลิศวรสิริกุล	3,000.00	06 ม.ค. 2555
986	9242	นายวุฒิชัย กปิลกาญจน์	5,000.00	19 ม.ค. 2555



ลำดับ	เลขสมาชิก	ชื่อ-นามสกุล	จำนวนเงิน	วันที่รับเงิน
987	9243	นางสาวดลดา ศรีใส	5,000.00	12 ม.ค. 2555
988	9299	นางจุฬามาศ ทวีไพบุลย์วงศ์	5,000.00	13 ม.ค. 2555
989	9304	นางสาวเฉลียว ภากะสัย	5,000.00	13 ม.ค. 2555
990	9311	นางสาวนิตยา งามแดน	5,000.00	13 ม.ค. 2555
991	9326	นางสาวพัชรินทร์ รอดชูแสง	5,000.00	26 ม.ค. 2555
992	9328	นายชาญเวช ศิลพิพัฒน์	5,000.00	06 ม.ค. 2555
993	9337	นายณัฐพงศ์ สุโกมล	5,000.00	26 ม.ค. 2555
994	9366	นางสาวพิชญภรณ์ เหลืองสถิตย์	5,000.00	13 ม.ค. 2555
995	9369	นายรัชต ชมภูนิช	5,000.00	26 ม.ค. 2555
996	9376	นางณัฐวิจิตา เลิศพงศ์รุจิกร	5,000.00	26 ม.ค. 2555
997	9389	นางสาวณัฐวีณ์ บุนนาค	5,000.00	26 ม.ค. 2555
998	9429	นายธานินทร์ คงศิลา	5,000.00	13 ม.ค. 2555
999	9433	นางอรนาถ สุขพล	5,000.00	13 ม.ค. 2555
1000	9436	นางสาววราภรณ์ บุญทรัพย์ทิพย์	3,000.00	26 ม.ค. 2555
1001	9442	นางศรีสะอาด ฉายานนท์	5,000.00	12 ม.ค. 2555
1002	9455	นายอธิวัฒน์ สังขมาลย์	5,000.00	06 ม.ค. 2555
1003	9458	นายวิชัย กตสูงเนิน	1,000.00	26 ม.ค. 2555
1004	9459	นายเอนก พูลเพิ่ม	1,000.00	26 ม.ค. 2555
1005	9481	นางสาวรุ่งทิพย์ ลุยเลา	5,000.00	13 ม.ค. 2555
1006	9482	นางยุพิน เอี่ยมคง	5,000.00	12 ม.ค. 2555
1007	9493	นายศักดิ์ อินทรวิชัย	5,000.00	13 ม.ค. 2555
1008	9497	นายสนธิชัย จันทรเปรม	5,000.00	26 ม.ค. 2555
1009	9505	นางสาวพรพรรณ เลียบสวัสดิ์	5,000.00	26 ม.ค. 2555
1010	9510	นายกอบศักดิ์ วันธงไชย	5,000.00	13 ม.ค. 2555
1011	9520	นางสาวสินีนาง แสงงาม	5,000.00	06 ม.ค. 2555
1012	9521	นายสรวิชญ์ วงษ์พรพันธุ์	5,000.00	26 ม.ค. 2555
1013	9527	นางสาววรรณนา ว่องไววุฒิ	5,000.00	13 ม.ค. 2555
1014	9537	นางสาวดิเรก เจริญส่งเสริมกิจ	5,000.00	06 ม.ค. 2555
1015	9547	นางไพลิน จิตรชุม	5,000.00	12 ม.ค. 2555
1016	9553	นางตุลารัฐ ทุมมาภรณ์	5,000.00	12 ม.ค. 2555
1017	9554	นางคณิศร สัจจะธีระกุล	5,000.00	06 ม.ค. 2555
1018	9555	นางสาวสุนิษา ขวัญเมือง	5,000.00	12 ม.ค. 2555
1019	9556	นางรัตนศิริ สุนทรนิธิกุล	5,000.00	06 ม.ค. 2555
1020	9574	นางวิจิตต์ศรี สงวนวงศ์	3,000.00	06 ม.ค. 2555
1021	9576	นางสาวแสงดาว เขาแก้ว	5,000.00	12 ม.ค. 2555
1022	9579	นางสาวปฐมมา จาตกานนท์	5,000.00	13 ม.ค. 2555
1023	9581	นางสาวบรรณพัชร ปิ่นทอง	3,000.00	13 ม.ค. 2555
1024	9598	นายวิเชียร คดพิมพ์	5,000.00	06 ม.ค. 2555
1025	9606	นายสิริพล อนันตวรสกุล	5,000.00	26 ม.ค. 2555
1026	9612	นายรัฐชา ชัยชนะ	5,000.00	13 ม.ค. 2555
1027	9616	นางนกน้อย ชิตชวนกิจ	5,000.00	26 ม.ค. 2555
1028	9623	นางสุขุมล กิตติสิน	2,500.00	26 ม.ค. 2555
1029	9626	นางสาวเออวดี อุบลสุข	5,000.00	12 ม.ค. 2555



ลำดับ	เลขสมาชิก	ชื่อ-นามสกุล	จำนวนเงิน	วันที่รับเงิน
1030	9627	นายประทีป ชัยเสริมเทวัญ	5,000.00	26 ม.ค. 2555
1031	9628	นางยาใจ แคมเกษม	5,000.00	06 ม.ค. 2555
1032	9636	นางสาวเพชรดา เจริญมิตร	5,000.00	13 ม.ค. 2555
1033	9642	นางสาวณัฐภา คงเข้มดี	5,000.00	12 ม.ค. 2555
1034	9648	นางสาวตรุณวรรณ แก้วหนูนวล	5,000.00	06 ม.ค. 2555
1035	9652	นางดวงใจ สุขเฉลิม	5,000.00	13 ม.ค. 2555
1036	9661	นางสาวฐิติมา ไชยะกุล	5,000.00	13 ม.ค. 2555
1037	9673	นายพันธุ์เทพ เลหาชัย	5,000.00	13 ม.ค. 2555
1038	9682	นางกานดา ล้อแก้วมณี	3,000.00	26 ม.ค. 2555
1039	9683	นางสาวศรัญญา แซ่ตั้ง	5,000.00	06 ม.ค. 2555
1040	9697	นายสุชาย วรชนะนันท์	2,500.00	26 ม.ค. 2555
1041	9699	นางสาวอรวิร์ แซ่ใจ้ว	5,000.00	26 ม.ค. 2555
1042	9706	นายรุ่ง ลิมศร	5,000.00	06 ม.ค. 2555
1043	9730	นางสาวนิธิรัชต์ สงวนเดือน	5,000.00	13 ม.ค. 2555
1044	9732	นางกุลพัชฌาณ์ ทงษ์วิวัฒน์	5,000.00	26 ม.ค. 2555
1045	9744	นางนภภวัลย์ ชูทอง	5,000.00	06 ม.ค. 2555
1046	9748	นายชุมพล ศรีทอง	5,000.00	06 ม.ค. 2555
1047	9750	ม.ล.วุฒิพงษ์ ทวีวงศ์	5,000.00	26 ม.ค. 2555
1048	9752	นางเบญจมาศ แยมพลอย	5,000.00	06 ม.ค. 2555
1049	9779	นางสาวสายพิน ทานัฒมาสัย	5,000.00	26 ม.ค. 2555
1050	9789	นายวีระเกษตร สนวนภา	5,000.00	06 ม.ค. 2555
1051	9797	นางสาวจรรยา เจตน์เจริญ	5,000.00	26 ม.ค. 2555
1052	9800	นางสาวจันทร์เพ็ญ ตั้งจิตรเจริญกุล	5,000.00	13 ม.ค. 2555
1053	9802	นายปรีดา เลิศพงษ์วิภูษณะ	5,000.00	06 ม.ค. 2555
1054	9812	นายเกษม โรจนวิบูลย์	5,000.00	26 ม.ค. 2555
1055	9820	นางสาวเกศสิรินทร์ แพทอง	5,000.00	06 ม.ค. 2555
1056	9822	นายจรงค์ วัชรินทร์รัตน์	5,000.00	13 ม.ค. 2555
1057	9867	นายสมเจตน์ จักชูรัตน์	3,000.00	12 ม.ค. 2555
1058	9875	นายสมชัย พรบันลือลาภ	5,000.00	06 ม.ค. 2555
1059	9877	นายยอดชาย เตียเป็น	5,000.00	26 ม.ค. 2555
1060	9881	นายปัญญา ไพจันทร์	1,000.00	26 ม.ค. 2555
1061	9883	นางสาวสุภัทรา วงษ์วันทนี	3,000.00	13 ม.ค. 2555
1062	9894	นายชัยกร ฐิติญาณพร	5,000.00	12 ม.ค. 2555
1063	9910	นายสมนมิตร พุกงาม	3,000.00	06 ม.ค. 2555
1064	9930	นางสาวทัศนีย์ บุญประคอง	2,500.00	13 ม.ค. 2555
1065	9936	นายณรงค์ บางหลวง	3,000.00	06 ม.ค. 2555
1066	9942	นางสาวทิพวรรณ เขม้นัก	5,000.00	06 ม.ค. 2555
1067	9950	นายพลวัฒน์ ตันหัน	5,000.00	13 ม.ค. 2555
1068	9958	นางรฐา วีระปรี	5,000.00	13 ม.ค. 2555
1069	9966	นางสุขกมล ปัญญาจันทร์	5,000.00	13 ม.ค. 2555
1070	9969	นางสาววรรณวิมล ราชอุปนันท์	1,000.00	26 ม.ค. 2555
1071	9979	นางสาวอัมพร วรรณปะกาศิล	3,000.00	12 ม.ค. 2555
1072	9993	นางสาวสุนทรีย์ ปาลวัฒน์ชัย	5,000.00	26 ม.ค. 2555



ลำดับ	เลขสมาชิก	ชื่อ-นามสกุล	จำนวนเงิน	วันที่รับเงิน
1073	9995	นางสมเพียร เกษมทรัพย์	5,000.00	13 ม.ค. 2555
1074	9996	นางสุภาภรณ์ ดีพร้อม	5,000.00	12 ม.ค. 2555
1075	10008	นายต้น นิลมาติ	2,500.00	06 ม.ค. 2555
1076	10009	นางสาวรัชฎา ขึ้นเสียง	5,000.00	06 ม.ค. 2555
1077	10017	นางสาวจันทร์ทิพย์ ชื้อสตัย	5,000.00	13 ม.ค. 2555
1078	10026	นางวนิดา อภิสุนทรางกูร	3,000.00	26 ม.ค. 2555
1079	10028	นายชาคริต วัชรโรภาส	5,000.00	06 ม.ค. 2555
1080	10035	นางพัทธ์ศรีณีย์ สุทธิกรมงคล	5,000.00	13 ม.ค. 2555
1081	10042	นางสาวจุฑามาศ รักชุม	5,000.00	13 ม.ค. 2555
1082	10043	นางสาวกฤตยา ณ หนองคาย	5,000.00	06 ม.ค. 2555
1083	10046	นายวุฒิมงคล ชีระพันธ์	5,000.00	06 ม.ค. 2555
1084	10059	นายธิติชัย จารุเดชา	5,000.00	12 ม.ค. 2555
1085	10097	นางธนกร เสริมสมัคร	5,000.00	13 ม.ค. 2555
1086	10125	นางสุภาพร หรุ่นสกุล	5,000.00	12 ม.ค. 2555
1087	10136	นายสรณ์ภูษิต ศิริสวย	5,000.00	26 ม.ค. 2555
1088	10139	นางอัมมณชญาณ์ มงคลชัยพฤกษ์	5,000.00	12 ม.ค. 2555
1089	10144	นางสาวศุภลักษณ์ สติระชีวิน	5,000.00	26 ม.ค. 2555
1090	10151	นายประสพโชค โชคเหมาะ	5,000.00	06 ม.ค. 2555
1091	10163	นางสาวรัชฎา ทับเทศ	5,000.00	06 ม.ค. 2555
1092	10172	นางสาวธนพร มีโพธิ์	5,000.00	06 ม.ค. 2555
1093	10173	นางสาววารภรณ์ ภายศรี	5,000.00	06 ม.ค. 2555
1094	10174	นางวันวิสา เพิ่มพูลสวัสดิ์	5,000.00	12 ม.ค. 2555
1095	10185	นางสาวพรปณิต ปกครอง	5,000.00	13 ม.ค. 2555
1096	10199	นางสาวจิรดา บุญอารยะกุล	5,000.00	06 ม.ค. 2555
1097	10206	นายประเสริฐศักดิ์ กายนาคา	5,000.00	12 ม.ค. 2555
1098	10207	นายวิสุทธิ์ วิจิตรพัชรภรณ์	5,000.00	26 ม.ค. 2555
1099	10212	นางวัชรีย์ วีระเชนทร์	5,000.00	13 ม.ค. 2555
1100	10213	นายภัทร ลีลาพฤทธิ์	5,000.00	26 ม.ค. 2555
1101	10217	นางสาวพันธ์ทิพย์ จงไกรย	5,000.00	06 ม.ค. 2555
1102	10228	นางสาวคันสนีย์ อุดมระติ	5,000.00	13 ม.ค. 2555
1103	10250	นางสาวปญญา ตระกูลยิ่งเจริญ	5,000.00	13 ม.ค. 2555
1104	10257	นายสันต์ ชุณหวิจิตร	1,000.00	26 ม.ค. 2555
1105	10263	นายวัชร กากแก้ว	5,000.00	06 ม.ค. 2555
1106	10272	นายยุทธนา ตาละลักษณ์	5,000.00	13 ม.ค. 2555
1107	10280	นางจตุพร คงทอง	5,000.00	26 ม.ค. 2555
1108	10284	นางสุริรักษ์ ดีเรกลาง	3,000.00	06 ม.ค. 2555
1109	10287	นางสาวดวงรัตน์ ศตคุณ	5,000.00	06 ม.ค. 2555
1110	10298	นางสาววัชรินทร์ ปัญจเทพ	5,000.00	06 ม.ค. 2555
1111	10302	นางจันทน์ แก้วจันทน์	5,000.00	06 ม.ค. 2555
1112	10303	นางสาวสุกัญญา บุญเกิน	5,000.00	06 ม.ค. 2555
1113	10307	นางสาวเนตรดาว มุสิกมาศ	5,000.00	26 ม.ค. 2555
1114	10315	นางสาวสมพิศ สามีกักดี	3,000.00	06 ม.ค. 2555
1115	10343	นางสาวรุ่งกานต์ บุญนาถกร	5,000.00	13 ม.ค. 2555



ลำดับ	เลขสมาชิก	ชื่อ-นามสกุล	จำนวนเงิน	วันที่รับเงิน
1116	10350	น.ท.หญิงงามลมัย ผิวเหลือง	5,000.00	13 ม.ค. 2555
1117	10352	นายวิสุทธิ สุพิทักษ์	5,000.00	12 ม.ค. 2555
1118	10358	นางสาววราภรณ์ ทับชู	5,000.00	06 ม.ค. 2555
1119	10378	นางสาวศิริรัตน์ หมื่นวณิชกุล	5,000.00	12 ม.ค. 2555
1120	10381	นายอภิรัตน์ เล่าห์บุตร	5,000.00	26 ม.ค. 2555
1121	10382	นางสาวจันทนา ปานตัน	1,000.00	26 ม.ค. 2555
1122	10384	ว่าที่ ร.ต.ศักดิ์ภัทร์ เฉลิมพูนพิงค์	1,000.00	26 ม.ค. 2555
1123	10388	นางสาวพัชราภรณ์ ศิวยพราหมณ์	5,000.00	15 ก.พ. 2555
1124	10391	จ.ส.ต.สวรรคชิต หยกสวรรค์	3,000.00	06 ม.ค. 2555
1125	10396	นางอัจฉราวรรณ คล่องช้าง	5,000.00	12 ม.ค. 2555
1126	10399	นายอานนท์ ธรรมสิทธิรงค์	5,000.00	06 ม.ค. 2555
1127	10448	นายนนทธิชา อินทรณ	5,000.00	06 ม.ค. 2555
1128	10457	นายเวชพงศ์ ชูดีชูเดช	5,000.00	06 ม.ค. 2555
1129	10459	นางสุภัตรา วงศ์วิเศษ แอนตราตี	5,000.00	13 ม.ค. 2555
1130	10463	นายพรเทพ ราชรุจิทอง	5,000.00	13 ม.ค. 2555
1131	10466	นายสุทธิศักดิ์ ทองคำดี	5,000.00	12 ม.ค. 2555
1132	10473	นางพัชรี คำเชื้อ	2,500.00	26 ม.ค. 2555
1133	10486	นายทองอยู่ แสงจันทร์	1,000.00	26 ม.ค. 2555
1134	10512	นางสิริพร วรรณชาติ	5,000.00	13 ม.ค. 2555
1135	10518	นางสาวปารณีย์ บุญปลั่งมภ์	5,000.00	06 ม.ค. 2555
1136	10521	นางสาวธนพร มากไย	5,000.00	06 ม.ค. 2555
1137	10526	นางสาวดุจฝัน เอียงสุวรรณปัทมะ	1,000.00	26 ม.ค. 2555
1138	10527	นางสาวปรีดาพร งามปัญญา	5,000.00	13 ม.ค. 2555
1139	10530	นางสาวเสาวลักษณ์ ปกครอง	5,000.00	13 ม.ค. 2555
1140	10533	นางสลักจิต รอดชูแสง	5,000.00	06 ม.ค. 2555
1141	10534	นางสาวประภาพร บุญส่งศรี	5,000.00	06 ม.ค. 2555
1142	10539	นางสาววิภา กองเป็ง	5,000.00	06 ม.ค. 2555
1143	10540	นางพัชฌิตา ทับทิมไทย	5,000.00	12 ม.ค. 2555
1144	10542	นางสาววิตรี พังงา	5,000.00	13 ม.ค. 2555
1145	10547	นางสาวโสภกา คล้ายหนองลี	1,000.00	26 ม.ค. 2555
1146	10552	นางทิชากร ฉัตรวิไล	5,000.00	26 ม.ค. 2555
1147	10557	นางสาวพิมพ์ชนก สดภูมินทร์	5,000.00	06 ม.ค. 2555
1148	10558	นางสาวภัทรา อรุณรัตน์	5,000.00	06 ม.ค. 2555
1149	10562	นางสาวนิตยา บุญธรรม	2,500.00	06 ม.ค. 2555
1150	10565	นางสุมาลี ชำอิน	5,000.00	12 ม.ค. 2555
1151	10576	นายศรัณย์ นักรบ	3,000.00	12 ม.ค. 2555
1152	10578	นายณพพร ตริจัญญ	5,000.00	12 ม.ค. 2555
1153	10580	นางน่องนุช ศิริวงศ์	5,000.00	13 ม.ค. 2555
1154	10581	นางพิมพ์ใจ ละออง	5,000.00	12 ม.ค. 2555
1155	10584	นางชญาวันท์ เอี่ยมพลับใหญ่	5,000.00	06 ม.ค. 2555
1156	10585	นางสาวลลิตา ปานเพียร	5,000.00	06 ม.ค. 2555
1157	10588	นายสุรินทร์ภรณ์ ศรีอินทร์	5,000.00	06 ม.ค. 2555
1158	10593	นายปฐมพงษ์ คุมพล	5,000.00	06 ม.ค. 2555



ลำดับ	เลขสมาชิก	ชื่อ-นามสกุล	จำนวนเงิน	วันที่รับเงิน
1159	10597	นายโกวิท พิมาวง	5,000.00	06 ม.ค. 2555
1160	10603	นางสาวอานันตยา นาชัยเวียง	1,000.00	26 ม.ค. 2555
1161	10612	นางสาวจวีร์รัตน์ ช่วยบำรุง	5,000.00	06 ม.ค. 2555
1162	10613	นายพฤษภา กิวสระทรัพย์	2,000.00	19 พ.ย. 2555
1163	10613	นายพฤษภา กิวสระทรัพย์	5,000.00	06 ม.ค. 2555
1164	10614	นางสาววาทีณี กฤษณะพันธ์	5,000.00	12 ม.ค. 2555
1165	10617	นางสาวสุพัตรา ศรีจิว	5,000.00	12 ม.ค. 2555
1166	10642	นางสาวละม้าย เต็มเจิม	5,000.00	06 ม.ค. 2555
1167	10649	นางสาวศิริรัตน์ ไชยชาญพันธ์	5,000.00	06 ม.ค. 2555
1168	10660	นางสาวสกร บัลลังก์โพธิ์	5,000.00	06 ม.ค. 2555
1169	10666	นางอรอุมา เพี้ยชัย	5,000.00	06 ม.ค. 2555
1170	10679	นายสงกรานต์ คุ้มกลาง	5,000.00	06 ม.ค. 2555
1171	10688	นายทวีเดช เอี่ยมอำนวย	1,000.00	26 ม.ค. 2555
1172	10691	นางสาวทรายทอง ทิพย์โพธิ์	5,000.00	06 ม.ค. 2555
1173	10698	นายปวเรศ ชมเดช	5,000.00	06 ม.ค. 2555
1174	10723	นางสาวกรรณิการ์ ศรีมั่นม่วง	5,000.00	12 ม.ค. 2555
1175	10727	นางสาวกัญจิรา งามเกษม	5,000.00	06 ม.ค. 2555
1176	10730	นางสาวปัญจนิสร์ ใจเผื่อแผ่	5,000.00	06 ม.ค. 2555
1177	10746	นางสาวกนกวรรณ ขัดโพธิ์	5,000.00	12 ม.ค. 2555
1178	10748	นางสาวรัตติกรณ์ วิเชษฐกุล	5,000.00	13 ม.ค. 2555
1179	10760	นางสาววัชรี จันทร์จำนงค์	5,000.00	06 ม.ค. 2555
1180	10780	นางอรุษา ไทรทอง	5,000.00	06 ม.ค. 2555
1181	10792	นางสาวพัชรี ธนพิทักษ์	5,000.00	12 ม.ค. 2555
1182	10795	นางสุพรรณิ เบรนเนอร์	5,000.00	13 ม.ค. 2555
1183	10798	นางชนมณี ทองใบ	3,000.00	13 ม.ค. 2555
1184	10802	นายศักดิ์ชัย ชมโคกกรวด	5,000.00	06 ม.ค. 2555
1185	10810	นางเมตตา เขยสมบัติ	5,000.00	13 ม.ค. 2555
1186	10812	นายธัญชัย กองแก้ว	5,000.00	26 ม.ค. 2555
1187	10814	นางสาวเลิศพิไล อิมอ้า	3,000.00	13 ม.ค. 2555
1188	10816	นายรินทร์ สักข์หุ่่น	3,000.00	12 ม.ค. 2555
1189	10817	นางเบญจลักษณ์ ศรีวงศ์	1,000.00	26 ม.ค. 2555
1190	10827	นายสมชาย ตามบุญ	3,000.00	13 ม.ค. 2555
1191	10838	นายวิบูลย์ คล้ายเงิน	5,000.00	13 ม.ค. 2555
1192	10841	นางสาวสิรินันท์ ชมภูแสง	5,000.00	13 ม.ค. 2555
1193	10842	นางจงกล พุทธิชัยกุล	5,000.00	13 ม.ค. 2555
1194	10847	นางสาวชรีรา มาลาวัลย์	5,000.00	06 ม.ค. 2555
1195	10851	นางนัสชนาถ นิติวฒนวิจารณ์	5,000.00	12 ม.ค. 2555
1196	10854	นางสาวนางนาฏ พัวประเสริฐ	1,000.00	26 ม.ค. 2555
1197	10857	นางวยากร ชูศรี	5,000.00	06 ม.ค. 2555
1198	10860	นายปิยพงษ์ ทองดินนอก	5,000.00	12 ม.ค. 2555
1199	10864	นายคารมย์ คู่ประดิษฐ์	1,000.00	15 ก.พ. 2555
1200	10868	นายพงษ์ทร ตีสันเทียะ	5,000.00	13 ม.ค. 2555
1201	10879	นางสาวพัชรินทร์ รุ่งเรืองรองเดช	5,000.00	06 ม.ค. 2555



ลำดับ	เลขสมาชิก	ชื่อ-นามสกุล	จำนวนเงิน	วันที่รับเงิน
1202	10880	นางบังอร แผลงาม	5,000.00	12 ม.ค. 2555
1203	10887	ว่าที่ ร.ต.หญิงปานิสรา ฤทธิสร	5,000.00	06 ม.ค. 2555
1204	10892	นายวรรณนะ แฉวงจันทิก	5,000.00	06 ม.ค. 2555
1205	10900	นางสาวประจเวท สาตมาลี	2,500.00	06 ม.ค. 2555
1206	10905	นางสาวอุษา กุลโสภณ	5,000.00	06 ม.ค. 2555
1207	10907	นางสาวณัฐมน บุญเรือน	5,000.00	06 ม.ค. 2555
1208	10910	นางสาวอภิญา ดวงจันทร์	5,000.00	26 ม.ค. 2555
1209	10921	นางสาวกษิณา ฤทธิตรีคุณ	5,000.00	06 ม.ค. 2555
1210	10924	นางสาวโอบปิ่น สุวรรณทัต	5,000.00	06 ม.ค. 2555
1211	10928	นายเกียรติทวี ชูวงศ์โกมล	5,000.00	12 ม.ค. 2555
1212	10930	นายวรรณธนะ กสานติกุล	5,000.00	13 ม.ค. 2555
1213	10939	นางสาวสวิตตา คำป่อง	5,000.00	06 ม.ค. 2555
1214	10940	นายปรวุดิ แก้วมูลกิจ	5,000.00	12 ม.ค. 2555
1215	10941	นางสาวอนงค์นาฏ ชินวงศ์	5,000.00	12 ม.ค. 2555
1216	10944	นางบังอร เขยนอก	5,000.00	06 ม.ค. 2555
1217	10950	นางณิชาตรี รังสีโชติพงศ์	5,000.00	13 ม.ค. 2555
1218	10951	นายจิระวัฒน์ กณะสุด	5,000.00	06 ม.ค. 2555
1219	10966	นางสาวแสงสุรีย์ วาดวิจิตร	5,000.00	13 ม.ค. 2555
1220	10972	นางสุกัญญา อินทอง	5,000.00	06 ม.ค. 2555
1221	10974	นางสาวกิตติยา ชุมทอง	5,000.00	26 ม.ค. 2555
1222	10984	นางอภัสนันท์ อิมโษษฐ์ธนากร	5,000.00	13 ม.ค. 2555
1223	10990	นางสาวแพรวไพลิน กังวานสุระ	5,000.00	26 ม.ค. 2555
1224	11010	นางมุกข์ดา สุขธาราจารย์	5,000.00	06 ม.ค. 2555
1225	11014	นายสรายุทธ ยอดยิ่งสมบัติ	5,000.00	12 ม.ค. 2555
1226	11023	นางพัชรี อารุง	5,000.00	06 ม.ค. 2555
1227	11038	นางเจษฎาภรณ์ สิริพิชโรธรณ์	5,000.00	06 ม.ค. 2555
1228	11039	นางสาวนันทิภา พันธุ์สวัสดิ์	5,000.00	26 ม.ค. 2555
1229	11056	นางสาวหทัยรัตน์ ขวัญเจริญ	5,000.00	06 ม.ค. 2555
1230	11058	นางสาวเครือมาศ สมักรการ	3,000.00	26 ม.ค. 2555
1231	11059	นางสาวแตงอ่อน พรหมมิ	5,000.00	13 ม.ค. 2555
1232	11060	นางสาวกาญจนา ทุยเวียง	1,000.00	26 ม.ค. 2555
1233	11062	นายนิติเวช ทองนุช	5,000.00	26 ม.ค. 2555
1234	11065	นายสุเทพ แจ่มขำ	5,000.00	06 ม.ค. 2555
1235	11069	นางจินตนา กาญจนวิสุทธิ	5,000.00	12 ม.ค. 2555
1236	11075	นางสาววราพรรณ อภิศุภะโชค	5,000.00	06 ม.ค. 2555
1237	11090	นายอานนท์ พึ่งสาย	5,000.00	13 ม.ค. 2555
1238	11095	นางสาวเนตรบุญ บุญรัตนกรกิจ	5,000.00	06 ม.ค. 2555
1239	11110	นายชาญวุฒิ รัตนเสริมพงศ์	3,000.00	12 ม.ค. 2555
1240	11113	นางสาวศรินยา สนิทวงศ์ ณ อยุธยา	3,000.00	26 ม.ค. 2555
1241	11114	นางสาวนิตยา เกตุสมบุญ	5,000.00	06 ม.ค. 2555
1242	11126	นางพรรณนิภา จันทร์ลภ	5,000.00	12 ม.ค. 2555
1243	11129	นางธัญญารัตน์ คำดี	5,000.00	26 ม.ค. 2555
1244	11147	นางสาวปิยะวรรณ กะสิริรักษ์	5,000.00	13 ม.ค. 2555



ลำดับ	เลขสมาชิก	ชื่อ-นามสกุล	จำนวนเงิน	วันที่รับเงิน
1245	11150	นางสาวเปรมกมล นียม	5,000.00	06 ม.ค. 2555
1246	11153	นางสาวกนกพร เทียมปาน	1,000.00	26 ม.ค. 2555
1247	11159	นางสาวนภัสพร ชื่นรัตน์	5,000.00	06 ม.ค. 2555
1248	11163	นางปฏิญา ชวนชม	2,500.00	13 ม.ค. 2555
1249	11170	นางสาวพรทิพย์ บุญมหามงคล	5,000.00	13 ม.ค. 2555
1250	11193	นางสาวสุกัญญา อุทามนตรี	5,000.00	16 มี.ค. 2555
1251	11207	นายนราวุธ ศรีอนันต์	5,000.00	06 ม.ค. 2555
1252	11222	นายสรดิษฐ์ เอี่ยมชู	5,000.00	06 ม.ค. 2555
1253	11231	นางสาวเยาวลักษณ์ ไชยสอน	5,000.00	13 ม.ค. 2555
1254	11235	นางสาวมัทนา ใจมั่น	5,000.00	13 ม.ค. 2555
1255	11237	นางสาวปริยรรุจา โพธิ์ชุ่มชื่น	2,500.00	12 ม.ค. 2555
1256	11240	นายณัฐภัทร นกแก้ว	5,000.00	06 ม.ค. 2555
1257	11244	นางสาวสุกัญญา วิจิตรธรรมกุล	5,000.00	06 ม.ค. 2555
1258	11245	นางประภา มุ่งเมือง	5,000.00	12 ม.ค. 2555
1259	11248	นายอนุชา พิรมย์วงศ์	5,000.00	12 ม.ค. 2555
1260	11249	นายยอดชาย พรฉัยยา	5,000.00	06 ม.ค. 2555
1261	11257	นายทองปาน ชันติกรม	1,000.00	26 ม.ค. 2555
1262	11262	นายดิเรก จันทร์ศรี	5,000.00	26 ม.ค. 2555
1263	11263	นางสุพัตรา อินทนะ	3,000.00	26 ม.ค. 2555
1264	11291	นางสาวอินทรา ตรีเดช	5,000.00	15 ก.พ. 2555
1265	11298	นางสาวศิราณี มีคุณ	1,000.00	26 ม.ค. 2555
1266	11304	นายสันติ พวงเจริญ	5,000.00	06 ม.ค. 2555
1267	11318	นายนพพร บิ๊กแวน	5,000.00	06 ม.ค. 2555
1268	11319	นางสาวพิไลพร จินดารักษ์	5,000.00	13 ม.ค. 2555
1269	11320	นางสาววาทีณี เขมากโรทัย	5,000.00	06 ม.ค. 2555
1270	11321	นางสาวดวงพร อรัญญพงษ์ไพศาล	5,000.00	13 ม.ค. 2555
1271	11324	นางสาวเมตตา เพ็องฟู	5,000.00	16 มี.ค. 2555
1272	11332	นางสาลินีย์ สุขารมณ	5,000.00	06 ม.ค. 2555
1273	11334	นางสาวอรุโณทัย ฤทธิดี	5,000.00	06 ม.ค. 2555
1274	11335	นางณรรวดี วงศ์ลังกา	5,000.00	06 ม.ค. 2555
1275	11340	นายประมณฑวิทย์ เปียงตะ	5,000.00	06 ม.ค. 2555
1276	11341	นางสาวสุพัตรา ผลาไชย	1,000.00	26 ม.ค. 2555
1277	11345	นางนันทิตา วังศิริ	5,000.00	06 ม.ค. 2555
1278	11347	นางจันทร์สุดา วงศ์วารเจริญ	5,000.00	06 ม.ค. 2555
1279	11357	นางสาวอพรานไชย	5,000.00	12 ม.ค. 2555
1280	11373	นางสาวเยาวลักษณ์ มั่นธรรม	5,000.00	26 ม.ค. 2555
1281	11379	นายธีรวิทย์ เปี้ยคำภา	5,000.00	12 ม.ค. 2555
1282	11404	นางสาวลลิตา ลัยเกตุ	5,000.00	06 ม.ค. 2555
1283	11407	นายศุภชัย วุฒิพงษ์ชัยกิจ	5,000.00	06 ม.ค. 2555
1284	11431	นางสาวปริดา สมรูป	5,000.00	13 ม.ค. 2555
1285	11442	นางสาวรุจจาภา แวนแก้ว	2,500.00	26 ม.ค. 2555
1286	11444	นางสาวมัลลิกา วังศิริ	5,000.00	26 ม.ค. 2555
1287	11446	นางบุษกร ตินวัฒน์	5,000.00	26 ม.ค. 2555



ลำดับ	เลขสมาชิก	ชื่อ-นามสกุล	จำนวนเงิน	วันที่รับเงิน
1288	11458	นางอังคณา ชันตรีจิตรานนท์	5,000.00	13 ม.ค. 2555
1289	11460	นายธนภณ พันธเสน	5,000.00	13 ม.ค. 2555
1290	11468	นางสาวกัลยวรรธน์ สิทธิวงศ์	5,000.00	13 ม.ค. 2555
1291	11470	นางรัชานาภรณ์ อุ๋นเอม	5,000.00	06 ม.ค. 2555
1292	11473	นายสุชีพ แยมโคกสูง	5,000.00	12 ม.ค. 2555
1293	11484	นายสุรัตน์ บัวเลิศ	5,000.00	26 ม.ค. 2555
1294	11490	นางสมปอง พุทธา	5,000.00	06 ม.ค. 2555
1295	11501	นายวิรพัฒน์ นามกระโทก	3,000.00	12 ม.ค. 2555
1296	11504	นางสาวศิริรัตน์ เมื่อกพันธ์	5,000.00	26 ม.ค. 2555
1297	11511	นางจีรพร พิบูลย์	5,000.00	06 ม.ค. 2555
1298	11512	นางสาวอัจฉรา ปรุราคม	5,000.00	06 ม.ค. 2555
1299	11516	นายมาโนชย์ คงเล็ก	1,000.00	26 ม.ค. 2555
1300	11517	นางเอกรัตน์ ทานาค	5,000.00	06 ม.ค. 2555
1301	11523	นางสาวมีนา ปทุมสูตร	1,000.00	26 ม.ค. 2555
1302	11539	นางสาวพรประภา สกุลแสง	5,000.00	13 ม.ค. 2555
1303	11545	นางสาวปิยนันท์ หิรัณยชโทร	5,000.00	13 ม.ค. 2555
1304	11551	นางปิ่นรัตน์ อางหาญ	1,000.00	26 ม.ค. 2555
1305	11563	นางสาววิภา จันทร์ขุนพัฒน์	5,000.00	13 ม.ค. 2555
1306	11567	นายชัยวัฒน์ บุญแก้ววรรณ	5,000.00	26 ม.ค. 2555
1307	11572	นางสาวธรราร โสทธิมัย	5,000.00	12 ม.ค. 2555
1308	11582	นางสาวนิตา แสนเศษ	1,000.00	26 ม.ค. 2555
1309	11615	นางสาวอรวรรณ พองแก้ว	5,000.00	06 ม.ค. 2555
1310	11628	นายพงษ์ศักดิ์ แจ้งจอน	2,500.00	26 ม.ค. 2555
1311	11630	นางสาวธนกร จันทร์อำไพ	1,000.00	26 ม.ค. 2555
1312	11633	นางปนัดดา ดีหะริง	5,000.00	12 ม.ค. 2555
1313	11634	นางสาวอุมาภรณ์ สังขมาน	1,000.00	26 ม.ค. 2555
1314	11638	นางมณฑนา บุญปู่ วัดจินตาทกุล	3,000.00	06 ม.ค. 2555
1315	11643	นางสาวอัญชญา ทานเจริญ	1,000.00	26 ม.ค. 2555
1316	11651	นางสาวดวงกมล ขุนทอง	5,000.00	06 ม.ค. 2555
1317	11690	นายธงไชย ศรีนพคุณ	5,000.00	26 ม.ค. 2555
1318	11696	นางสาวรองใจ กำเหนิดผล	5,000.00	12 ม.ค. 2555
1319	11699	นางสาววราพร พิมพ์ประไพ	5,000.00	13 ม.ค. 2555
1320	11701	นางสาววรรณธนา เสาะการ	2,500.00	13 ม.ค. 2555
1321	11705	นางสาวพรสวรรค์ ระเบียบแหวน	5,000.00	06 ม.ค. 2555
1322	11719	นายพิสุทธิ์ รัตักดิ์	5,000.00	06 ม.ค. 2555
1323	11728	นางสาวดาบทิพย์ กาญจนภูมิ	1,000.00	26 ม.ค. 2555
1324	11732	นายรักพงษ์ มนต์ภิรมย์	5,000.00	06 ม.ค. 2555
1325	11745	นางสาวจีรภา หินซุย	5,000.00	26 ม.ค. 2555
1326	11760	นางสาวอัมพัน หมั่นเทพ	1,000.00	26 ม.ค. 2555
1327	11764	นายสมบัติ ชันทอง	5,000.00	12 ม.ค. 2555
1328	11783	นายสุเมธ กมลกลาง	1,000.00	26 ม.ค. 2555
1329	11797	นางรุ่งนภา เดชะบุญชนะ	3,000.00	13 ม.ค. 2555
1330	11798	นายสมยศ ชังมอญ	5,000.00	13 ม.ค. 2555



ลำดับ	เลขสมาชิก	ชื่อ-นามสกุล	จำนวนเงิน	วันที่รับเงิน
1331	11806	นายสมชาย ทองอุ่ม	5,000.00	06 ม.ค. 2555
1332	11811	นายเกรียงศักดิ์ กล้าเครือ	1,000.00	26 ม.ค. 2555
1333	11824	นายสุวิจน์ เจริญใจ	5,000.00	06 ม.ค. 2555
1334	11826	นายเฉลิม เสือผ่อง	5,000.00	12 ม.ค. 2555
1335	11834	นางทองสุข จรจัด	5,000.00	12 ม.ค. 2555
1336	11836	นางสาวกิตติมา พัฒนสอวงชัย	1,000.00	26 ม.ค. 2555
1337	11846	นายสำเร็จ คิดสนอง	5,000.00	13 ม.ค. 2555
1338	11848	นายภูวนารถ ทองพลาย	5,000.00	13 ม.ค. 2555
1339	11851	นางสาวกมลรัตน์ หล้าขำ	5,000.00	12 ม.ค. 2555
1340	11859	นางสาวกฤษกร ประมือง	5,000.00	12 ม.ค. 2555
1341	11861	นายทองดี คดพิมพ์	5,000.00	26 ม.ค. 2555
1342*	11863	นางสาวศิริวรรณ นัยบุตร	3,000.00	12 เม.ย. 2555
1343	11864	นายเสน่ห์ สิงห์ทอง	3,000.00	06 ม.ค. 2555
1344	11868	นายบุญเรือง ทานูมา	1,000.00	26 ม.ค. 2555
1345	11879	นายวัฒน์ชัย มัยศาสตร์รา	5,000.00	06 ม.ค. 2555
1346	11880	นายสมศักดิ์ ชัยสวัสดิ์	5,000.00	13 ม.ค. 2555
1347	11883	นายจัตุพร พรหมหาญ	1,000.00	26 ม.ค. 2555
1348	11886	นายบุญรุ่ง พวงทอง	1,000.00	26 ม.ค. 2555
1349	11889	นายวิระ ศรีสังวาลย์	5,000.00	12 ม.ค. 2555
1350	11900	นายประเวศ ทองกำพร้าว้า	1,000.00	26 ม.ค. 2555
1351	11907	นางสาวกฤตธีรา พรหมภักดี	1,000.00	26 ม.ค. 2555
1352	11917	นายธนาชัย หอมมะลิ	5,000.00	26 ม.ค. 2555
1353	11922	นางสาวณิชาภา อินกลับ	5,000.00	12 ม.ค. 2555
1354	11923	นางสาวสุธีรา วิทยากาญจน์	5,000.00	13 ม.ค. 2555
1355	11934	นางสาวสำรวย ทองมา	5,000.00	06 ม.ค. 2555
1356	11945	นางสาวปาริชาติ ทองแจ้ง	1,000.00	26 ม.ค. 2555
1357	11950	นางสมปอง จิตรรักษา	1,000.00	26 ม.ค. 2555
1358	11951	นางสาวจันทมณี ตีดวงพันธ์	1,000.00	26 ม.ค. 2555
1359	11954	นางจันทร์ฉาย เลียงเชื้อ	2,500.00	26 ม.ค. 2555
1360	11959	นางพิมพ์ กฤษณจันทร์	1,000.00	26 ม.ค. 2555
1361	11960	นางสาวสำราญ ม่วงอ่อน	1,000.00	26 ม.ค. 2555
1362	11968	นางมะลิวรรณ จันละคร	1,000.00	26 ม.ค. 2555
1363	11974	นางสาวอารีรัตน์ แดงด้วง	1,000.00	26 ม.ค. 2555
1364	11975	นางสาวทัศนีย์ แดงด้วง	1,000.00	26 ม.ค. 2555
1365	11976	นางสมคิด นิพพาน	1,000.00	26 ม.ค. 2555
1366	11980	นางสาวเพทาย เจริญนา	1,000.00	26 ม.ค. 2555
1367	11990	นางสาวศศิวิมล พุ่มเพชรลิ้น	5,000.00	12 ม.ค. 2555
1368	11994	นายบุญลือ กำมณี	1,000.00	26 ม.ค. 2555
1369	11996	นางสมพล ถ้วยทอง	5,000.00	13 ม.ค. 2555
1370	11997	นายสุทิน วารเพียง	5,000.00	06 ม.ค. 2555
1371	11998	นายบุญชุม แพนเกาะ	1,000.00	26 ม.ค. 2555
1372	12003	นายไพฑูรย์ จันทรฉาย	1,000.00	26 ม.ค. 2555
1373	12014	นายบรรชา เสงสุวรรณ	5,000.00	26 ม.ค. 2555



ลำดับ	เลขสมาชิก	ชื่อ-นามสกุล	จำนวนเงิน	วันที่รับเงิน
1374	12020	นางเดือน ถมคำ	5,000.00	06 ม.ค. 2555
1375	12037	นายสิทธิชัย ยิ้มแย้ม	5,000.00	26 ม.ค. 2555
1376	12054	นางฉลอม วัฒนะโชคชัย	5,000.00	13 ม.ค. 2555
1377	12059	นางสาวสรลลักษ์ณ์ หลิมสุริยะ	5,000.00	26 ม.ค. 2555
1378	12061	นางสาวฤทัย เรืองธรรมสิงห์	3,000.00	06 ม.ค. 2555
1379	12070	นางพยอม หันสาริก	2,000.00	26 ม.ค. 2555
1380	12071	นายสาโรจน์ แสงประไพ	5,000.00	26 ม.ค. 2555
1381	12073	นางสาวสุนีย์ เปียใหญ่	1,000.00	26 ม.ค. 2555
1382	12074	นางสาวระดับพิน กองคำ	1,000.00	26 ม.ค. 2555
1383	12075	นางสาวสมจิตต์ เมฆสุวรรณ	5,000.00	13 ม.ค. 2555
1384	12079	นางสาวแพงสี แสงกำ	5,000.00	12 ม.ค. 2555
1385	12095	นายจิตตินนท์ วรพงศานนท์	5,000.00	26 ม.ค. 2555
1386	12111	นายพิทักษ์ พุ่มไสว	3,000.00	12 ม.ค. 2555
1387	12120	นางสาวอาทิตยา เกศภักดิ์ธิดา	5,000.00	13 ม.ค. 2555
1388	12128	นายสิทธิชัย วัฒนะโชคชัย	5,000.00	13 ม.ค. 2555
1389	12136	นางสาวกัลยา เกิดป่วน	5,000.00	13 ม.ค. 2555
1390	12138	นางสาวณัฐนรี อินทอง	3,000.00	26 ม.ค. 2555
1391	12141	นางสาวรัชณี ลิ้มศรี	2,500.00	06 ม.ค. 2555
1392	12142	นายวิชญ์ สันสน	1,000.00	26 ม.ค. 2555
1393	12147	นายวัชรพล พิมพ์เสริฐ	5,000.00	13 ม.ค. 2555
1394	12151	นางสมใจ เพาพาน	5,000.00	06 ม.ค. 2555
1395	12157	พ.ต.หญิงณัฐฤกดา ศิริโสภณ	5,000.00	06 ม.ค. 2555
1396	12158	นายทิพากร คงทอง	1,000.00	26 ม.ค. 2555
1397	12159	นางอังสนา สิริวัฒนาพาท	5,000.00	12 ม.ค. 2555
1398	12160	นางอรวรรณ ชุณหชาติ	3,000.00	26 ม.ค. 2555
1399	12169	นางทศรียา มลมิตร	5,000.00	06 ม.ค. 2555
1400	12170	นางวรรณธนา บุญมี	5,000.00	26 ม.ค. 2555
1401	12172	นางภัสรา เหมือนกลิ่น	5,000.00	12 ม.ค. 2555
1402	12190	นางไขแสง ทองศรีมะดัน	1,000.00	26 ม.ค. 2555
1403	12191	นายอภิชาติ โรจนโรวรรณ	5,000.00	13 ม.ค. 2555
1404	12194	นางคณิตา ดังคนานุรักษ์	3,000.00	13 ม.ค. 2555
1405	12198	นายธนต์ถภัทร ถิรนต์ชติลก	1,000.00	26 ม.ค. 2555
1406	12199	นางสาวทิตยา ศุภกุลธาดาศิริ	5,000.00	13 ม.ค. 2555
1407	12206	นางสาวสุวรรณี หนีภัย	5,000.00	06 ม.ค. 2555
1408	12208	นางสุปราณี ปาลเสนา	5,000.00	12 ม.ค. 2555
1409	12231	นางสาวจิรวัดนา จตุรงค์กร	5,000.00	12 ม.ค. 2555
1410	12256	นายปริญญา ฉกาจนโรตม	2,500.00	26 ม.ค. 2555
1411	12270	ว่าที่ ร.ต.มยุธา พลสงคราม	2,500.00	12 ม.ค. 2555
1412	12286	นางสาวศศิมนัส อุณจักร์	5,000.00	13 ม.ค. 2555
1413	12296	นางสาววิชรภรณ์ ไตรเสนีย์	2,500.00	26 ม.ค. 2555
1414	12303	นางสุนทรา ไต่บัว	3,000.00	26 ม.ค. 2555
1415	12327	นางสาวจินณพัต ชื่นขมน้อย	3,000.00	06 ม.ค. 2555
1416	12343	นายสนอง คล้ายหนองลี	1,000.00	26 ม.ค. 2555



ลำดับ	เลขสมาชิก	ชื่อ-นามสกุล	จำนวนเงิน	วันที่รับเงิน
1417	12381	นางสาวณัฐภาณุจณ์ นายมอญ	5,000.00	12 ม.ค. 2555
1418	12382	นายวุฒินันท์ รักษาจิตร	5,000.00	06 ม.ค. 2555
1419	12396	นางอัจฉรา สมกำเนิด	5,000.00	12 ม.ค. 2555
1420	12409	นางธนพร สีบวงษ์พัก	1,000.00	26 ม.ค. 2555
1421	12419	นายสิงหา ไชยกันหา	5,000.00	26 ม.ค. 2555
1422	12422	นายภัทรพงษ์ นิภากุล	5,000.00	06 ม.ค. 2555
1423	12424	นางสาวเครือวัลย์ ปาวีลย์	5,000.00	06 ม.ค. 2555
1424	12433	นายวินัย ดิษฐาน	5,000.00	06 ม.ค. 2555
1425	12444	นางสาวกิตติมา ฉัตรวงศ์วาน	1,000.00	26 ม.ค. 2555
1426	12447	นางสาส์ หงษ์โต	5,000.00	06 ม.ค. 2555
1427	12449	นางสาวรัตนติยา พลศึก	5,000.00	13 ม.ค. 2555
1428	12450	นางสาวสุภาภรณ์ แชน้ำ	1,000.00	26 ม.ค. 2555
1429	12455	นางสาวปาริชาติ จตุรงค์กร	5,000.00	06 ม.ค. 2555
1430	12464	นายศุภเดช สุจินพร้อม	5,000.00	06 ม.ค. 2555
1431	12470	นางสาวทวิวรรณ จันทร์ศักดิ์	5,000.00	06 ม.ค. 2555
1432	12491	นางสมคิด ลือกริส	5,000.00	12 ม.ค. 2555
1433	12499	นางสาวจินตนา บุญสุวรรณ	1,000.00	26 ม.ค. 2555
1434	12502	นางสาวชยานันท์ โตจักษ์	3,000.00	12 ม.ค. 2555
1435	12504	นายโนรี ตามสมัย	5,000.00	06 ม.ค. 2555
1436	12516	นางสาวสุธิดา สัตยากร	5,000.00	06 ม.ค. 2555
1437	12517	นายเทียนชัย ไชยริปู	1,000.00	26 ม.ค. 2555
1438	12525	นางสาววาสนา หมวดเตี้ย	5,000.00	26 ม.ค. 2555
1439	12528	นางสาวสุพัตรา กันภัย	1,000.00	26 ม.ค. 2555
1440	12538	นางสาววิรัชดา ปือกเทิง	3,000.00	06 ม.ค. 2555
1441	12539	นางสาวธนวรรณ พิมพพันธ์	5,000.00	26 ม.ค. 2555
1442	12541	นางสุวีรยา ขวัญทอง	1,000.00	26 ม.ค. 2555
1443	12549	นางสาวศิริวรรณ ไชยสุรยกานต์	1,000.00	26 ม.ค. 2555
1444	12551	นางสาวสิริรัตน์ นกแก้ว	5,000.00	26 ม.ค. 2555
1445	12555	นางภาสินี วรชนะนันท์	5,000.00	26 ม.ค. 2555
1446	12563	นางสาวรัญญา ตังจารินทร์	2,500.00	26 ม.ค. 2555
1447	12580	นางสาวอัญชลี ศิริขจรกิจ	5,000.00	13 ม.ค. 2555
1448	12588	นางสาวรษา กรุณวงษ์	5,000.00	26 ม.ค. 2555
1449	12594	นางสาวพัชรี มีชัย	3,000.00	12 ม.ค. 2555
1450	12601	นางพนัษกร แจ่มจิตร	5,000.00	13 ม.ค. 2555
1451	12605	นางวรรวีร์ หอมไกรลาศ	5,000.00	06 ม.ค. 2555
1452	12613	นางวิจิตรา เลขะวัฒนะ	1,000.00	26 ม.ค. 2555
1453	12614	นางสาวไธวดี ถิมศิลา	5,000.00	13 ม.ค. 2555
1454	12615	นายโชคเด่น บุตรใส	1,000.00	26 ม.ค. 2555
1455	12617	นายแทน เนื่องยะ	1,000.00	26 ม.ค. 2555
1456	12619	นางบัวลิ สุขประเสริฐ	1,000.00	26 ม.ค. 2555
1457	12621	นางสาวกฤติกา สาโร	5,000.00	06 ม.ค. 2555
1458	12624	นางสาวสรวรยา ยัมมะเรียง	5,000.00	06 ม.ค. 2555
1459	12626	นางพัชรินทร์ อุดมรัตน์	5,000.00	13 ม.ค. 2555



ลำดับ	เลขสมาชิก	ชื่อ-นามสกุล	จำนวนเงิน	วันที่รับเงิน
1460	12630	นางสาวพวงผกา กองแก้ว	5,000.00	06 ม.ค. 2555
1461	12632	นางสาวพนิดา ประสารสี	5,000.00	12 ม.ค. 2555
1462	12644	นายสุวรรณ คำสอน	5,000.00	06 ม.ค. 2555
1463	12648	นายศราวุฒิ ศรีสวัสดิ์	1,000.00	26 ม.ค. 2555
1464	12651	นางสาวพีรภานต์ บรรเจดิกิจ	5,000.00	26 ม.ค. 2555
1465	12655	นายพนม วันไทย	1,000.00	26 ม.ค. 2555
1466	12658	นางน้ำผึ้ง เชื้อเถาว์	1,000.00	26 ม.ค. 2555
1467	12660	นางสาวเครือมาส แสงจันทร์	1,000.00	26 ม.ค. 2555
1468	12665	นางอนง พ่อหาร	3,000.00	26 ม.ค. 2555
1469	12671	นางเยาว์ลัย ขาดิขำนิ	1,000.00	26 ม.ค. 2555
1470	12675	นางบุญมี อยู่วงษ์อัน	1,000.00	26 ม.ค. 2555
1471	12676	นางบุญจันทร์ ขวัญใจ	1,000.00	26 ม.ค. 2555
1472	12695	นางพิสมัย พ่อหาร	1,000.00	26 ม.ค. 2555
1473	12709	นายปรเมศวร์ อุ่นเสนีย์	1,000.00	26 ม.ค. 2555
1474	12714	นางสมปอง หงษาพัฒ	5,000.00	06 ม.ค. 2555
1475	12717	นางสาวสุภักดิ์ น้าพา	1,000.00	26 ม.ค. 2555
1476	12718	นายวิจิต บัวศรี	1,000.00	26 ม.ค. 2555
1477	12731	นางสาวสุทธดา โพธิ์ประดิษฐ์	5,000.00	12 ม.ค. 2555
1478	12778	นายสีห์สุระ วารีสะอาด	2,000.00	26 ม.ค. 2555
1479*	12887	นางสาวมยุรี วาชะอุ่ม	3,000.00	19 มิ.ย. 2555
1480	12912	นายธัชชัย ข้าวหอมดี	1,000.00	19 พ.ย. 2555
1481	00-00	นายรพี สาคริก	5,000.00	06 ม.ค. 2555
รวม			6,444,500	

ลำดับที่ 572* 1342* 1479* *ประสบวาทภัย*

ลำดับที่ 596** *ประสบอัคคีภัย*

ประมวณภาพกิจกรรม สอ.มก.

ประจำปี 2555



ประชุมใหญ่สามัญประจำปี 2554 วันที่ 27 ม.ค. 2555
ณ ห้องประชุมสุธรรม อารีกุล อาคารสารนิเทศ 50 ปี

ประชุมใหญ่วิสามัญ ครั้งที่ 1/2555
วันที่ 30 ต.ค. 2555

ณ ห้องประชุมธรรมา สุนทรบุษย์ อาคารสารนิเทศ 50 ปี

ครบรอบ 54 ปี ก่อตั้ง สอ.มก. เมื่อวันที่ 6 ม.ค. 2556





อินเตอร์เน็ตสำหรับผู้สูงอายุ ณ สำนักบริการคอมพิวเตอร์



โครงการสัมมนาสมาชิก ณ วิเวการิเวศมิต จังหวัดนครนายก



โครงการปฐมนิเทศสมาชิก



พิธีมอบทุนส่งเสริมการศึกษาประเภทเรียนดี วิทยาเขตบางเขน-วิทยาเขตกำแพงแสน





สุขภาพกาย-จิต อบรมวิชาชีพ ใ้หวังพระปฏิบัติธรรม ณ สำนักปฏิบัติธรรมแสงธรรมสองชีวิต



สนับสนุนกิจกรรมด้านสังคม สัมมนาสหกรณ์เครือข่าย/เยี่ยมชมศึกษาอุทยาน สอ.มก.



โครงการให้ความรู้แก่สมาชิกส่วนกลาง อบรมหลักสูตรการตรวจสอบกิจการสหกรณ์ออมทรัพย์ ณ ห้องประชุมวิทยนิพนธ์ อาคาร สว.มท. 36 ปี



เลือกตั้งกรรมการดำเนินการและผู้ตรวจสอบกิจการ ประจำปี 2555
เมื่อวันที่ 13 ธ.ค. 2555



**โครงการสัมมนาสมาชิกผู้เกษียณอายุราชการ
ครั้งที่ 1 เมื่อวันที่ 23-24 มิ.ย. 2555 ณ เดอะเลกซี ริเวอแคว จ.กาญจนบุรี
ครั้งที่ 2 เมื่อวันที่ 22-23 ก.ย. 2555 ณ ริเวินท์ ซาเลต์ จ.เพชรบุรี**

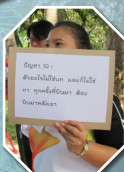

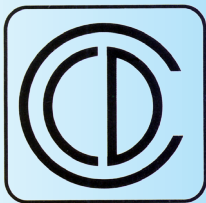

CAN DO CONSTRUCTION CO., LTD.

222 TESSABANRUNGRUKNUA ROAD, LADYOA, JATUJAK, BANGKOK 10900

TEL. 0-2591-7745, 0-2580-6574 FAX. 0-2954-3759

E-MAIL : CANDO001@HOTMAIL.COM



krungsri
กรุงศรี

เรื่องเงิน
เรื่องง่าย

เงินฝาก

ฟรี! จนต้องตะลึง... **ออมทรัพย์** จัดให้

จ่ายบิล... **ฟรี** กดเงินทุกตู้ ทุกธนาคาร... **ฟรี**

Call 1572 | www.krungsri.com | [f Krungsri Simple](#)

• สิทธิประโยชน์เมื่อเปิดบัญชีพร้อมทำบัตรเดบิตเท่านั้น • อัตราดอกเบี้ย ช้อกกำหนดและเงื่อนไขเป็นไปตามที่ธนาคารกำหนด



อยากมีเพื่อนช่วยแบบนี้
เมื่อเกิดอุบัติเหตุ โทร
02 613 0123
www.thaiins.com

จบเรื่องยาก ด้วยความง่าย



ไทยประกันภัย
Thai Insurance

“อีกหนึ่งในความภูมิใจ กำลังจะเกิดขึ้น”



ภาพจำลองอาคารระพีสาริก ที่กำลังจะเกิดขึ้นในมหาวิทยาลัยเกษตรศาสตร์ iewiczนี้

ห้างหุ้นส่วน จำกัด ช.หอมنانก่อสร้าง

บริษัทรับเหมามืออาชีพ ประสบการณ์มากกว่า 30 ปี เราภูมิใจที่ได้รับควมไว้วางใจจาก มหาวิทยาลัยเกษตรศาสตร์ ในโครงการก่อสร้าง อาคารระพีสาริกที่จะเกิดขึ้นเร็วานี้ เพราะเราคือผู้ชำนาญงาน

- โครงการก่อสร้างของราชการ และเอกชน
- โครงการสาธารณูปโภค
- อาคารสำนักงาน และที่พักอาศัย

ติดต่อ ห้างหุ้นส่วนจำกัด ช.หอมنانก่อสร้าง
111/155 ถ.แจ้งวัฒนะ 19 ต.บางพลู อ.ปากเกร็ด จ.นนทบุรี 11120



บริษัท ไทยมารุกิ จำกัด

THAI MARUKI CO., LTD.

ผู้รับเหมาก่อสร้าง อาคารที่จอดรถวิภาวดีรังสิต มหาวิทยาลัยเกษตรศาสตร์ (บางเขน)

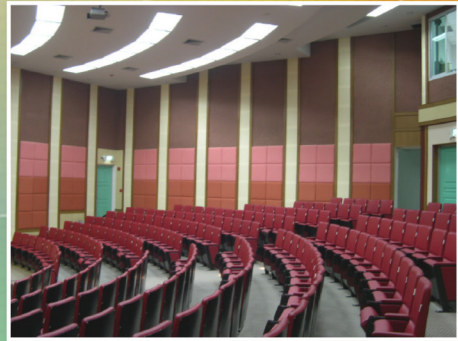

20/11 Moo 2, NGAMWONGWAN ROAD, TUMBON BANGKHEN,
AMPHUR MUONG, NONTHABURI 11000, THAILAND
TEL. (662) 589-3983, 580-1847, 952-7433 FAX : (662) 589-8761



บริษัท แสงชัยโชค จำกัด

สำนักงานเลขที่ 166 หมู่ 2 ตำบลกำแพงแสน อำเภอกำแพงแสน จังหวัดนครปฐม

ผู้รับเหมาก่อสร้างอาคารหอพักนิสิต
มหาวิทยาลัยเกษตรศาสตร์ วิทยาเขตกำแพงแสน จังหวัดนครปฐม



บริษัท ธีัญญ กรุ๊ป จำกัด

THANYA GROUP CO., LTD.

50 ซอยหมู่บ้านเสนาวิลล่า แขวงคลองจั่น เขตบางกะปิ กรุงเทพฯ 10240
โทร.02-7331739, 02-7332378 แฟกซ์ 02-3757317
มือถือ 087-100-6688 E-mail: wansit_yom@hotmail.com

PLANNING & DESIGN CO.,LTD.

รับออกแบบ ควบคุมและบริหารโครงการ
www.plandes.com

22 ซอยรามอินทรา 4 ถนนรามอินทรา
แขวงอนุสาวรีย์ เขตบางเขน กรุงเทพฯ 10220
โทรศัพท์ 02 551 2767 - 9
โทรสาร 02 551 2795

ขอสนับสนุนการจัดพิมพ์หนังสือ
รายงานกิจการ ประจำปี 2555

ของ

สหกรณ์ออมทรัพย์มหาวิทยาลัยเกษตรศาสตร์ จำกัด

ผลงานการบริหารโครงการ



บริหารโครงการก่อสร้าง
อาคารการเรียนและปฏิบัติการ คณะมนุษยศาสตร์



บริหารโครงการก่อสร้าง
อาคารเรียนการสอน คณะบริหารธุรกิจ

อยากมี
บ้านแจ่มๆ
เป็นเรื่องจ๊วๆ



กู้ง่าย...อนุมัติเร็ว พร้อมให้วงเงินสูงสุด กับ KTB HOME LOAN

- แต่งเติมความสุขกับ สินเชื่อกองไทยเพิ่มสุข เพื่อต่อเติมตกแต่งได้
- สบายใจ ไร้ปัญหาเกี่ยวกับ สินเชื่อกองไทยรีไฟแนนซ์ ให้อัตราดอกเบี้ยต่ำ อนุมัติง่าย
- ผ่อนนาน 30 ปี*

*เงื่อนไขเป็นไปตามที่ธนาคารกำหนด



ธนาคารไทยแห่งแรก
กับรางวัลธนาคารยอดเยี่ยม
แห่งประเทศไทย 2555

จาก



ไทยพาณิชย์
SCB

ครั้งแรกไม่มีขอบเขต

www.scb.co.th

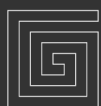

GATEWAYARCHITECTS
Architects & Consultants



เค ยู โฮม มหาวิทยาลัยเกษตรศาสตร์

บริการห้องพัก ห้องประชุมสัมมนา ห้องจัดเลี้ยงสังสรรค์ รับจัดงานนอกสถานที่

บริการอาหารนานาชาติ ในสโตนบุฟเฟต์ที่ห้องอาหารชัยพุกษ์ ชั้น 3

บริการอาหาร และเครื่องดื่ม นานาชนิดตามเมนูที่ห้องอาหาร เค ยู & คอฟฟี่คอร์นเนอร์ ชั้น 1

พิเศษ!!!

สำหรับบุคลากรและสมาชิกของ สอ.มก., บุคลากร และนิสิตนักศึกษา ม.เกษตรฯ
รับส่วนลดพิเศษ สูงสุดถึง 10% พร้อมสิทธิพิเศษเงื่อนไขต่างๆ อีกมากมาย

*แวดล้อมด้วยธรรมชาติที่เขียวสงบ สะอาดและปลอดภัย
พร้อมให้บริการท่านด้วยคุณภาพโดยทีมงานบริการมืออาชีพ*



สอบถามรายละเอียดได้ที่ 02-579-0010-5 , 02-579-5306-7
www.kuhome-greenery.com , kuhome_sale@windowslive.com



บจ.วสธ
ONEAM

เตรียมเกษียณอย่างเกษม
ด้วยกองทุนรวมอสังหาริมทรัพย์

**ONEPROP
-RMF**

กองทุนเปิด วรรณ นริออนเมอร์ตี เมื่อการเลี้ยงชีพ ONE PROPERTY RETIREMENT MUTUAL FUND

- เป็นกองทุนรวมเพื่อการเลี้ยงชีพ ที่มีนโยบายการลงทุนในหลักทรัพย์หรือตราสารที่อยู่ในหมวดอุตสาหกรรมอสังหาริมทรัพย์ (Property Sector Fund) โดยเฉลี่ยในรอบระยะเวลาบัญชีไม่น้อยกว่าร้อยละ 80 ของมูลค่าทรัพย์สินสุทธิของกองทุน
- ระดับความเสี่ยงของกองทุน : ระดับ 7 (ความเสี่ยงสูง)
- ลงทุนขั้นต่ำเพียง 2,000 บาท

สนใจติดต่อสอบถามข้อมูลเพิ่มเติมได้ที่

บริษัทหลักทรัพย์จัดการกองทุนรวม วสธ จำกัด ● One Asset Management Limited

โทร. 0-2659-8888 กด 1 ฝ่ายการตลาดกองทุนรวม www.one-asset.com

หรือผู้สนับสนุนการขายหรือรับซื้อคืนหน่วยลงทุน

การลงทุนมีความเสี่ยง ผู้ลงทุนควรศึกษาข้อมูลและคู่มือภาษีก่อนการตัดสินใจลงทุน



บริษัท สยามรุ่งเรืองอินเตอร์เทรด จำกัด

บริการซ่อมแซม ก่อสร้างอาคาร และตกแต่งภายใน ด้วยทีมงานมืออาชีพ
ผลิตและจำหน่ายเฟอร์นิเจอร์หอบั๊ก, สำนักงาน และห้องประชุม
ภายใต้ยี่ห้อ MEESTYLE FURNITURE

โทรศัพท์ 02 1993099 โทรสาร 02 1993100

E-Mail : meestyle@gmail.com



รายชื่อสมาชิกที่ได้รับเงินช่วยเหลือค่าทำบุญงานศพ กรณี สมาชิก คู่สมรส บิดา/มารดา และบุตร เสียชีวิต ประจำปี 2555

ลำดับ	เลขทะเบียน	ชื่อสมาชิก	สังกัด	สมาชิก	คู่สมรส	บิดามารดา	วันที่รับเงิน
1	3984	นางส้มเข้า เจริญนา	สอธ.	42,000	-	-	05 ม.ค. 2555
2	758	นายสมพงษ์ อรพันธ์	ศศ.	-	-	15,000	05 ม.ค. 2555
3	6181	นางวันเพ็ญ จันทานิช	สวพ.กพส.	-	20,250	-	05 ม.ค. 2555
4	1400	นายสันต์ เกตุปราณีต	วน.	-	-	15,000	05 ม.ค. 2555
5	2160	นางจันทร์นวล รัตธาร	สอธ.	-	-	14,250	05 ม.ค. 2555
6	6874	นายพิบูลย์ กังแฮ	ก.	69,000	-	-	06 ม.ค. 2555
7	9612	นายรัฐชา ชัยชนะ	คสส.	-	-	2,625	06 ม.ค. 2555
8	7808	นางณัชชารีย์ พิมพ์ธนาภานต์	ศษ.	-	-	6,750	09 ม.ค. 2555
9	7981	นายณชพงศ์ อุดมศรี	ศษ.กพส.	-	-	6,750	10 ม.ค. 2555
10	1751	นางจิตติรัตน์ ทัดเทียมมรณย์	ศษ.	-	-	15,000	12 ม.ค. 2555
11	5770	นายบุญเชิด พิณพาทย์	ศษ.	4,500	-	-	12 ม.ค. 2555
12	7970	นางหทัยรัตน์ วิจิตพรชัย	มน.	-	-	6,375	13 ม.ค. 2555
13	4006	นายเสงี่ยม พ่วงโสม	กบศก.	31,400	-	-	16 ม.ค. 2555
14	6037	นายใบศรี สระทองพลอย	กบศก.	-	-	10,500	17 ม.ค. 2555
15	6499	นายพงศกร แสงวงศกร	สบค.	-	-	9,375	17 ม.ค. 2555
16	2668	นางสุภาภรณ์ ธรรมสโรช	ก.	-	-	13,500	20 ม.ค. 2555
17	7941	นายสมชาย หล่อมหัทรณะกุล	ก.กพส.	-	-	6,750	20 ม.ค. 2555
18	9267	นายสุทธิชัย ยินดี	ศรช.	-	-	3,375	20 ม.ค. 2555
19	7360	นางสาวเกื้อกุล อุดรราชต์กิจ	วน.	-	-	7,500	25 ม.ค. 2555
20	8050	นายเสกสรร สิวงษ์	สวพ.กพส.	-	-	6,375	25 ม.ค. 2555
21	1506	นายสพโชค ปัญเทพ	ศษ.	-	30,000	-	26 ม.ค. 2555
22	1149	นางจันทน์ บุณยทุกณะ	สอธ.	-	30,000	-	30 ม.ค. 2555
23	2380	นางมาลิน ผดุงเจริญ	บว.	111,000	-	-	01 ก.พ. 2555
24	3601	นางสาวศุภร เสรีรัตน์	บธ.	-	-	12,375	02 ก.พ. 2555
25	7291	นางสาวมยุรี ถนอมสุข	ศษ.กพส.	-	-	7,875	03 ก.พ. 2555
26	9180	นายมังกร โรจน์ประภากร	อก.	-	-	4,125	08 ก.พ. 2555
27	3103	นางสาวกรรณิกา คงสาคร	วท.	-	-	12,750	13 ก.พ. 2555
28	3849	นายวิทยา สุขประทุม	สอ.	-	-	12,000	13 ก.พ. 2555
29	1973	นายชาญพิทย์ ฉวีสุข	วศ.	-	-	14,625	14 ก.พ. 2555
30	3535	นายวิเชียร เลหาโกศล	วท.	-	-	10,500	14 ก.พ. 2555
31	6950	นายดำรงค์ สวัสดิภาพ	มน.	-	-	8,625	14 ก.พ. 2555
32	7085	นางสมหมาย สวัสดิภาพ	กนส.	-	-	8,250	14 ก.พ. 2555
33	7280	นายเฉลิม สวัสดิภาพ	สบค.	-	-	7,875	14 ก.พ. 2555
34	7835	นายสุชีพ สวัสดิภาพ	ก.	-	-	6,750	14 ก.พ. 2555
35	1333	นางสุภาณิน โสฬ์สวัสดิ์กุล	ปม.	-	-	15,750	15 ก.พ. 2555
36	2411	นายรุ่งเจริญ กาญจน์มัย	สพ.	36,900	-	-	15 ก.พ. 2555
37	6418	นางนวลน้อย พงษ์เงิน	กนส.	-	-	9,750	15 ก.พ. 2555
38	7481	นายคำแปง มุงเมฆ	สกว.	-	-	7,500	15 ก.พ. 2555
39	6285	นายกุล นงนุช	กบศก.	-	-	10,125	16 ก.พ. 2555
40	7516	นางสมพงษ์ ปรีชาคม	สพ.กพส.	-	-	7,500	16 ก.พ. 2555
41	3456	นางลัดดาวรรณ แดงธรรมชาติ	ศษ.	-	-	12,375	17 ก.พ. 2555
42	3250	นางสาคร พงษ์นิล	กยอ.	-	-	12,750	21 ก.พ. 2555
43	4321	นางวิมล ไตรสวัสดิ์รัตน์	วน.	-	-	11,250	24 ก.พ. 2555
44	6217	นายวิทยา สว่างตา	สวพ.กพส.	-	-	10,125	29 ก.พ. 2555



ลำดับ	เลขทะเบียน	ชื่อสมาชิก	สังกัด	สมาชิก	คู่สมรส	บิดามารดา	วันที่รับเงิน
45	8671	นางพิศมัย วังเย็นนิยม	ศษ.กพส.	-	-	5,625	01 มี.ค. 2555
46	3794	นายจตุพร บ้านชื่น	สค.	-	-	12,000	02 มี.ค. 2555
47	3954	นายตระกูล อร่ามรักษ์	วศ.	-	-	11,625	02 มี.ค. 2555
48	3126	นางเงิน ร้านบ้านแพ้ว	สอ.	-	25,500	-	05 มี.ค. 2555
49	1240	นางอุไร แก่นทอง	วท.	-	31,500	-	12 มี.ค. 2555
50	3497	นางยุพา หลีกทรัพย์โต	สพส.	-	24,750	-	13 มี.ค. 2555
51	9012	นายประเสริฐสุข ผลดี	สค.	-	-	4,500	13 มี.ค. 2555
52	5925	นายเด่น พาขุนทด	สสอ.	-	-	10,500	15 มี.ค. 2555
53	8942	นางพัชรี เหลืองอร่าม	สห.	36,000	-	-	16 มี.ค. 2555
54	8184	นายไพฑูย์ อยู่ชวา	วศ.	-	-	6,375	19 มี.ค. 2555
55	8801	นายปรีชา ตตระกูล	สค.	42,000	-	-	22 มี.ค. 2555
56	7142	นายมาลัยทอง อินทร์วงศ์	ก.กพส.	-	-	8,250	30 มี.ค. 2555
57	3472	นางสาวจารุณี วรรณสิทธิ์	สค.	99,000	-	-	10 เม.ย. 2555
58	9268	นางกรรณา สุขบัณฑิตย์	ศรช.	-	7,500	-	11 เม.ย. 2555
59	1009	นางรุจิยา บุณนาค	วท.	-	-	16,500	17 เม.ย. 2555
60	8843	นางสาวนฤชดา นียากรณ์	ศษ.	-	-	5,250	19 เม.ย. 2555
61	2471	นางสุนันทา จันทร์กุล	ก.	-	27,750	-	23 เม.ย. 2555
62	787	นายบุญช่วย วาณิชชาติ	ศสธ.	57,300	-	-	24 เม.ย. 2555
63	3224	นางสาวอรไท ผลดี	มน.	-	-	12,750	26 เม.ย. 2555
64	8641	นางสาวนันทมน คุณแสง	วท.	-	-	10,500	26 เม.ย. 2555
65	2882	นางนงนุช โมกษะสมิต	มน.	50,300	-	-	27 เม.ย. 2555
66	8233	นางนิรมล โพธิ์ลาการ	วมก.	-	-	6,375	03 พ.ค. 2555
67	8624	นายอำนาจ พิ้วพลเทพ	สห.	-	-	5,625	03 พ.ค. 2555
68	9115	นางณัชชา สุดลาภา	ศษ.	-	-	4,125	03 พ.ค. 2555
69	6915	นางชไมพร อักกาญจน์วาณิชย์	ปม.	-	-	8,625	08 พ.ค. 2555
70	5835	นายเทียม แดงซ้อย	ก.กพส.	40,800	-	-	10 พ.ค. 2555
71	8842	นางจรรววรรณ ภูซ้าง	ศษ.	-	-	5,250	11 พ.ค. 2555
72	1396	นางสาวจันทิกา พุ่มจันทร์	สห.กพส.	-	-	14,625	15 พ.ค. 2555
73	3162	นายเอิบ เขียวรัตน์	ก.	-	25,500	-	16 พ.ค. 2555
74	7221	นางสมทรง สุทัศนจินดา	สวพ.	-	-	7,500	16 พ.ค. 2555
75	2088	นายทองใบ รอดประชา	สอ.	-	27,750	-	18 พ.ค. 2555
76	6350	นายสำราญ ชื่นชม	กยอ.	12,600	-	-	21 พ.ค. 2555
77	6891	นายสมนึก มาเนียม	กยอ.	-	-	8,625	21 พ.ค. 2555
78	6251	นายธเนศร ทิพย์รักษ์	สห.กพส.	-	-	10,125	23 พ.ค. 2555
79	8047	นางลออ คนฟู	กนส.	-	-	6,750	24 พ.ค. 2555
80	8373	นายธีระ วิณิน	วน.	-	-	6,000	25 พ.ค. 2555
81	8525	นางสาวเบญจวรรณ แสนทวีสุข	สค.	-	-	5,625	30 พ.ค. 2555
82	8581	นางเพ็ญจันทร์ เหลืองอร่าม	สห.	-	-	5,625	30 พ.ค. 2555
83	6124	นางสุกัลยา มาเจริญ	อก.	-	-	10,500	01 มิ.ย. 2555
84	9443	นางอมอร ภิรมนัต	ศผน.	-	-	3,375	01 มิ.ย. 2555
85	6841	นางสมบุรณ์ จิระสถิตย์	ศษ.	-	-	8,625	05 มิ.ย. 2555
86	3525	นางกัญญา สุจิตตวงศานนท์	สอ.	-	-	12,000	12 มิ.ย. 2555
87	6356	นายพนนต์ ทัพปลั่ง	ศบ.	-	-	9,750	13 มิ.ย. 2555
88	3822	นางสาวทองหล่อ คงคาใส	สค.	34,800	-	-	18 มิ.ย. 2555
89	6795	นางบุษกร เกื้อนพกุล	สหป.	-	-	9,000	20 มิ.ย. 2555
90	3328	นายบำเพ็ญ ไชยชนะ	ก.	-	-	12,750	21 มิ.ย. 2555
91	9467	นายชัยวัฒน์ วินชัย	ศผน.	-	-	3,375	25 มิ.ย. 2555



ลำดับ	เลขทะเบียน	ชื่อสมาชิก	สังกัด	สมาชิก	คู่สมรส	บิดามารดา	วันที่รับเงิน
92	7127	นายสุรพล อางสูงเนิน	วท.	-	-	8,250	26 มิ.ย. 2555
93	5909	นางสาวสมร มณีเนตร	สวพ.กพส.	-	-	10,875	28 มิ.ย. 2555
94	6889	นายสมหมาย มณีเนตร	กบศก.	-	-	8,625	28 มิ.ย. 2555
95	6929	นางอารีย์ คนใหญ่	ศวท.	-	-	8,625	28 มิ.ย. 2555
96	9685	นางประภาวดี ปลอดภัย	ศษ.	-	-	2,625	28 มิ.ย. 2555
97	7490	นายสันติ มณีเนตร	กบศก.	-	-	7,500	29 มิ.ย. 2555
98	7656	นายวิวัฒน์ หาญวงศ์จิรวีวัฒน์	วน.	-	-	7,125	29 มิ.ย. 2555
99	6715	นายปราโมทย์ สฤกษ์นรินทร์	ก.กพส.	-	-	9,000	03 ก.ค. 2555
100	7955	นายปิติวัฒน์ ฉัตรอัครพัฒน์	ศสธ.	-	-	6,750	03 ก.ค. 2555
101	6136	นายบรรลือ ศรีสง่า	วศ.	-	-	10,125	03 ก.ค. 2555
102	3942	นายอภิรักษ์ สุประเสริฐ	สพ.	-	24,000	-	05 ก.ค. 2555
103	7545	นายกำน สุนทร	ปม.กพส.	-	-	7,500	05 ก.ค. 2555
104	3896	นางสุรชนี ไฉเลิศ	ก.กพส.	-	-	12,000	05 ก.ค. 2555
105	4083	ว่าที่ ร.ต.สมยศ วิวัฒน์ปฐพี	ศษ.	-	-	11,625	11 ก.ค. 2555
106	6489	นางวิภาวรรณ อยู่เย็น	มน.	-	-	9,750	12 ก.ค. 2555
107	9058	นายดีเชลล์ สวนบุรี	วท.	-	-	11,250	12 ก.ค. 2555
108	7288	นายปรีชา เหมรา	กยอ.	-	-	7,875	20 ก.ค. 2555
109	7356	นางสาวสมใจ บรรเทากุล	สบค.	-	-	7,875	23 ก.ค. 2555
110	8279	นายวิชาญ วงษ์สังข์	กนส.	-	-	6,375	24 ก.ค. 2555
111	6485	นายรัตน์ รัตนวราหะ	กบศก.	33,500	-	-	25 ก.ค. 2555
112	7915	นางสาวสุดารัตน์ รัตนราช	สท.	-	-	6,750	25 ก.ค. 2555
113	8839	นายเรืองวิทย์ ยืนพันธ์	ปม.	-	-	5,250	25 ก.ค. 2555
114	3497	นางยุพา หลีกทรัพย์โต	สพส.	-	-	12,750	26 ก.ค. 2555
115	6564	นางสาวเกษภา มีความสุข	อธ.	-	-	9,375	26 ก.ค. 2555
116	3487	นางยุพิน แยมเกษร	ศสธ.	-	-	12,375	27 ก.ค. 2555
117	791	นายบุญสม สุวชิรัตน์	วศ.	55,700	-	-	30 ก.ค. 2555
118	4454	นางฉล่องศรี พิมพ์สมพงศ์	มน.	-	23,250	-	07 ส.ค. 2555
119	815	นายเที่ยง กล้าเครื่องงาม	กยอ.	-	-	16,875	08 ส.ค. 2555
120	5838	นายวิเชียร ล้อมวงศ์	กยอ.	-	-	10,875	08 ส.ค. 2555
121	2879	นางขจีรัตน์ หงษ์ประสงค์	ศษ.	-	-	13,125	10 ส.ค. 2555
122	9714	นายธนนต์ชัย นพแก้ว	ฉกส.	21,000	-	-	14 ส.ค. 2555
123	7655	นางกานท์วรัตน์ สดับจิตร	วน.	-	-	7,500	15 ส.ค. 2555
124	5578	นางจันทร์จิรา ฝั่งจะฉาย	กบศก.	-	-	11,250	16 ส.ค. 2555
125	7677	นางทองคำ อินลุน	วท.	-	-	7,500	16 ส.ค. 2555
126	3820	นางสิริลิน ชุมรัมย์	อก.	-	-	12,000	17 ส.ค. 2555
127	7506	นางเนตรนภิส วัฒนสุขชาติ	สอ.	-	-	7,500	20 ส.ค. 2555
128	8735	นายทวย ภูจิ๋ว	วท.	-	-	5,625	20 ส.ค. 2555
129	9761	นายชัยณรงค์ เสาะแสวง	ศนง.	-	-	1,000	20 ส.ค. 2555
130	7666	นางสาวสิริวัฒนา จิตตรีผล	อก.	-	-	7,500	21 ส.ค. 2555
131	7772	นางศิริลักษณ์ ลิ้มภักดี	มน.	-	14,250	-	21 ส.ค. 2555
132	1605	นางจันทน์ เพ็ชรสุริยา	ก.	-	-	15,000	27 ส.ค. 2555
133	9863	นางสมมาลี ภูรัตน์	กยอ.	-	-	1,000	27 ส.ค. 2555
134	6759	นางเกษกนก ศรินภูมิตร	สพ.	-	-	9,000	28 ส.ค. 2555
135	7928	นางสงวนศรี ปันรัตน์	วท.	-	-	6,750	28 ส.ค. 2555
136	8602	นายสุทธิศักดิ์ สิ้นสุนาวา	สค.	45,000	-	-	28 ส.ค. 2555
137	5630	นายเจริญ นิยมลชาติ	กบศก.	-	22,500	-	29 ส.ค. 2555
138	7539	นางธนัตพร พรหมพา	สพ.	-	-	7,500	31 ส.ค. 2555



ลำดับ	เลขทะเบียน	ชื่อสมาชิก	สังกัด	สมาชิก	คู่สมรส	บิดามารดา	วันที่รับเงิน
139	8416	นางกฤษณา ไพศาล	ศษ.	-	-	6,000	31 ส.ค. 2555
140	6519	นายอำนาจ กลีบเกษร	สพ.	-	-	9,750	03 ก.ย. 2555
141	1479	นางเนือทอง วนานัวธ	อก.	-	-	15,375	04 ก.ย. 2555
142	3946	นางวันดี อมรสิงห์	สพ.	-	-	12,000	04 ก.ย. 2555
143	4026	นางใส ป้อมฤทธิ์	กนส.	-	21,000	-	04 ก.ย. 2555
144	77	นายอาบ นคะจัด	ศศ.	-	40,500	-	05 ก.ย. 2555
145	2090	นางสาวศิวาพร ศิวเวชช	อก.	-	-	14,625	05 ก.ย. 2555
146	10457	นายเวทพงศ์ ชูติชูเดช	วศ.	-	-	500	05 ก.ย. 2555
147	6592	นางสาวชวนพิศ อรุณรังสิกุล	สวพ.กพส.	-	-	9,375	06 ก.ย. 2555
148	8703	นางอภิศา บุญศิริ	สวพ.กพส.	-	-	5,625	07 ก.ย. 2555
149	6315	นางเกศินี เทียมเมือง	สอมก.	-	-	10,125	11 ก.ย. 2555
150	10883	นายสนั่น คงปราบ	วศ.	-	-	500	12 ก.ย. 2555
151	8503	นางวรรณวิภา คูสกุล	ศสธ.	48,000	-	-	13 ก.ย. 2555
152	4516	นายประสิทธิ์ แพติษฐ์	ศสธ.	-	-	11,625	17 ก.ย. 2555
153	5762	นายกฤษณ์ พลอยโสภณ	สสอ.	-	-	11,250	18 ก.ย. 2555
154	8927	นายชัยญะ เกียรติวัฒน์	วศ.	-	9,750	-	18 ก.ย. 2555
155	12777	นางสาวจรัสศรี คุ่มด้วง	วศ.	-	-	500	18 ก.ย. 2555
156	11734	นายรัชชาพงษ์ มะลิตอง	ศรช.	-	-	500	19 ก.ย. 2555
157	2763	นายสมพงษ์ บุญธรรม	กยอ.	-	27,000	-	21 ก.ย. 2555
158	13052	นายอาทิตย์ บุญธรรม	กยอ.	-	-	500	21 ก.ย. 2555
159	7364	นางสาวเรวดี ลิขิตวิเศษพงษ์	สอ.	30,400	-	-	25 ก.ย. 2555
160	10157	นางวนิดา พิลาชัย	ฉกส.	-	-	500	25 ก.ย. 2555
161	1702	นางสุภาพรรณ เพชรสุวรรณ	ศษ.	-	30,000	-	27 ก.ย. 2555
162	4445	นายโกศล ไม้อ่อน	ปม.	-	-	11,625	28 ก.ย. 2555
163	5533	นางรัศมี บุญธรรม	ศษ.	90,000	-	-	28 ก.ย. 2555
164	7703	นายวรรณชัย สาดจินพงษ์	กยอ.	60,000	-	-	03 ต.ค. 2555
165	11580	นายอำพน จรัสจรุงเกียรติ	สขศ.	-	-	500	03 ต.ค. 2555
166	12590	นายพรเทพ แซ่ลี	วท.	-	-	500	03 ต.ค. 2555
167	9872	นางสาวเยาวเรศ โนนทิง	ฉกส.	-	-	1,000	04 ต.ค. 2555
168	12078	นางวิไลย สาดจินพงษ์	สอธ.	-	500	-	04 ต.ค. 2555
169	13008	นายวิธชัย สาดจินพงษ์	สอธ.	-	-	500	04 ต.ค. 2555
170	7077	นายสมทรง ป้อมฤทธิ์	กยอ.	-	-	8,250	05 ต.ค. 2555
171	7261	นางสมจิตต์ สองบาง	ก.	-	-	7,875	08 ต.ค. 2555
172	11369	นางศิริรัตนา ชูแก้ว	ศษ.	-	-	500	08 ต.ค. 2555
173	7050	นายประเทือง ดอนสมไพร	สวพ.กพส.	-	-	8,625	16 ต.ค. 2555
174	682	นางรำเวย สังขมาลย์	ก.	56,000	-	-	17 ต.ค. 2555
175	8504	นายสุพจน์ แสนกล้า	สค.	-	-	6,000	22 ต.ค. 2555
176	6005	นางผจงจิต ภูจิญาณันท์	สวพ.	40,800	-	-	26 ต.ค. 2555
177	1496	นายสุธี ระย้าแก้ว	สวพ.	27,200	-	-	30 ต.ค. 2555
178	2899	นางทิพย์ นิลนพคุณ	อธ.	-	-	13,125	02 พ.ย. 2555
179	6683	นายสนิธธ์ แดงอุบล	ศษ.	37,300	-	-	05 พ.ย. 2555
180	4352	นายสมพร กลั่นถือศีล	กบศก.	-	-	11,625	06 พ.ย. 2555
181	5952	นายฉลองชัย คุ่มภัย	วท.	-	-	10,875	06 พ.ย. 2555
182	11629	นายสุนทร ไชยพรรณนา	ศษ.	-	-	500	06 พ.ย. 2555
183	6199	นายณรงค์ คงเพียรธรรม	ก.	-	-	10,500	07 พ.ย. 2555
184	6904	นายภาสวิญญ์ หลาวมา	ศษ.กพส.	-	-	8,625	07 พ.ย. 2555
185	10476	นางบุปผา รอดทิม	สอธ.	-	-	500	08 พ.ย. 2555



ลำดับ	เลขทะเบียน	ชื่อสมาชิก	สังกัด	สมาชิก	คู่สมรส	บิดามารดา	วันที่รับเงิน
186	7253	นางกสิณา ฤทธิเลิศชัย	อก.	-	-	8,250	09 พ.ย. 2555
187	8227	นางสาวจรรยา จัดตานนท์	วทพ.	-	-	6,375	09 พ.ย. 2555
188	1913	นางโปรงเกศ เฉลิมวงศ์	สค.	-	-	15,000	12 พ.ย. 2555
189	6418	นางนวนลน้อย พงษ์เงิน	กนส.	-	-	9,750	12 พ.ย. 2555
190	6950	นายตำรวจค์ สวัสดิ์ภาพ	มน.	-	-	8,625	12 พ.ย. 2555
191	7085	นางสมหมาย สวัสดิ์ภาพ	กนส.	-	-	8,250	12 พ.ย. 2555
192	7280	นายแฉล้ม สวัสดิ์ภาพ	สพค.	-	-	8,250	12 พ.ย. 2555
193	7835	นายสุชีพ สวัสดิ์ภาพ	ก.	-	-	7,125	12 พ.ย. 2555
194	11208	นางสาวนฤพรธรัตน์ สวัสดิ์ภาพ	มน.	-	-	500	12 พ.ย. 2555
195	7880	นางอรประพันธ์ สงเสริม	ก.กพส.	-	-	7,125	13 พ.ย. 2555
196	11119	นางสาวปิ่นสุรางค์ ติวงษ์	วท.	-	-	500	14 พ.ย. 2555
197	11726	นายณรงค์ฤทธิ์ แก้วบรรจักษ์	สขศ.	-	-	500	15 พ.ย. 2555
198	1921	นางมณฑนา ร่วมรักษ์	สอ.	-	-	15,000	16 พ.ย. 2555
199	4539	นางปราณีต จันทร์ารมย์	สท.	93,000	-	-	16 พ.ย. 2555
200	11761	นายจรงค์ ศรีสวัสดิ์	กยอ.	-	-	500	16 พ.ย. 2555
201	11799	นายมานะ ศรีสวัสดิ์	กยอ.	-	-	500	16 พ.ย. 2555
202	2897	นางพุทธชาติ ชูณสาคร	ศษ.	-	26,250	-	19 พ.ย. 2555
203	3786	นายสมชาติ วรรณะ	วน.	-	-	12,375	19 พ.ย. 2555
204	8056	นางสาวสุรินทร์ มูलगศ์	มน.	-	-	6,750	19 พ.ย. 2555
205	411	นายหลง เนื้อข้า	กยอ.	55,800	-	-	20 พ.ย. 2555
206	4016	นางนลินี วิริยะวัฒนะ	ศษ.	-	-	12,000	20 พ.ย. 2555
207	1244	นางมารยาท เจริญสุข	อธ.	-	32,250	-	23 พ.ย. 2555
208	1682	นางฉลวย ตีสวัสดิ์	วน.	-	30,750	-	23 พ.ย. 2555
209	7293	นางพลาภรณ์ จันทร์ขามเรียน	ศษ.กพส.	-	-	8,250	23 พ.ย. 2555
210	7845	นางสาวจิตติมา เจริญสุข	วศ.	-	-	7,125	23 พ.ย. 2555
211	11916	นายเฉลิมสิทธิ์ ตีสวัสดิ์	สสอ.	-	-	500	23 พ.ย. 2555
212	9208	นางวรรณิ จิรภาคย์กุล	อก.	-	-	4,125	27 พ.ย. 2555
213	2800	นายสาโรช ไศร์รักษ์	ศษ.	-	-	13,500	13 ธ.ค. 2555
214	12332	นายถนอมเกียรติ คุ่มถนอม	สท.กพส.	-	-	500	13 ธ.ค. 2555
215	12680	นางจำรุณ ศรีคล้าย	ศษ.	-	-	500	14 ธ.ค. 2555
216	13400	นายปิยวัฒน์ ขวนารัตติ	สวพ.	-	-	500	14 ธ.ค. 2555
217	1432	นางประพิมพ์ กิจเวช	สวพ.	24,900	-	-	17 ธ.ค. 2555
218	3539	นายพินิจ ข้าพิมพ์	วท.	-	-	12,750	17 ธ.ค. 2555
219	11063	นางสาวฐิตารีย์ มากมี	วศ.	-	-	500	17 ธ.ค. 2555
220	2135	นางสาวสมจิตร วัฒนคลัง	ศษ.	-	-	14,625	18 ธ.ค. 2555
221	6102	นายธนกร ชอบเกื้อ	สวพ.	-	-	10,500	18 ธ.ค. 2555
222	3515	นางไพเราะ รุ่งเรือง	สภพ.	-	-	12,750	19 ธ.ค. 2555
223	6014	นางสาวฐิติภา มาลีหวล	สอ.	-	-	10,875	20 ธ.ค. 2555
224	7533	นายวันเลิศ รับพร	วน.	-	-	7,875	20 ธ.ค. 2555
225	3734	นายสมชาย ถมคำ	สอ.	26,500	-	-	24 ธ.ค. 2555
226	6291	นายทนวงศ์ จักขุพา	ศวท.	-	-	10,500	24 ธ.ค. 2555
227	3074	นางสาวประพิร์ เทพธรรานนท์	ศษ.	-	-	13,125	25 ธ.ค. 2555
228	3862	นายอัศวิน ศิริธรรม	กยอ.	-	-	12,375	25 ธ.ค. 2555
229	7275	นางสาวสิรินทรพร สิ้นธุณชัย	ก.กพส.	-	-	8,250	26 ธ.ค. 2555
230	9213	นางสาวจันทร์แรม รูปข้า	สวพ.	-	-	4,125	27 ธ.ค. 2555
รวม				1,412,700	552,500	1,440,875	



ปิดเล่ม 55

ในรอบปีที่ผ่านมาไปนั้น สอ.มก.ได้ “ขับเคลื่อน” หลักการ “การช่วยเหลือตนเอง และการช่วยเหลือซึ่งกันและกัน” ซึ่งเป็นหลักการสำคัญของสหกรณ์ผ่านการปฐมนิเทศ สมาชิกใหม่ 6 ครั้ง สัมมนาสมาชิก 2 ครั้ง ผู้บริหารหน่วยงาน 1 ครั้งและสมาชิกเกษียณ 2 ครั้ง มีสมาชิกเข้าร่วมสัมมนา 902 คน เป้าหมายหลักของการสัมมนามี 2 อย่าง อย่างแรก ทำให้สมาชิกได้เห็นและเข้าใจการใช้สหกรณ์สร้างความมั่นคงให้กับชีวิตโดยเฉพาะชีวิตหลังเกษียณซึ่งจำเป็นอย่างยิ่งสำหรับผู้ที่ไม่มียานาญจากรัฐต้องสร้างบ้านนาญด้วยตนเอง อย่างที่สอง ทำให้สมาชิกได้เห็นและเข้าใจภารกิจเป้าหมายของ สอ.มก. ในการทำให้อย่างน้อยสมาชิกแต่ละคนออมหุ้นตามศักยภาพ (การช่วยเหลือตนเอง) และการนำทุนสำรองมาพัฒนาเป็นสวัสดิการต่างๆ ที่เกื้อกูลทั้งสมาชิกและชุมชน (การช่วยเหลือซึ่งกันและกัน)

ตัวชี้วัดสำคัญของ “การช่วยเหลือตัวเองและการช่วยเหลือซึ่งกันและกัน” คือ จำนวนสมาชิกที่ออมหุ้นเพิ่มขึ้น และ ทิศทางในการจัดสรรกำไรสุทธิประจำปี

ปีนี้รายได้สุทธิจากการให้สมาชิก สหกรณ์อื่นกู้ รวมทั้งดอกเบี้ยจากตราสารหนี้ซึ่งเป็นธุรกิจหลักนั้นน้อยกว่าปีที่แล้ว(469 vs. 480 ลบ.) แต่ปีนี้รายได้จากกองทุนส่วนบุคคลมากกว่าปีที่แล้ว 4 เท่า (115 vs. 28 ลบ.) (ข่าวสอ.มก. ม.ค. 56) ทำให้กำไรสุทธิสูงกว่าปีที่แล้ว ปรากฏการณ์รายได้จากธุรกิจหลักลดลงนี้ส่งสัญญาณให้สอ.มก.ต้องปรับตัวหลายเรื่องรวมทั้งการจัดสรรกำไรสุทธิประจำปีด้วยครับ

ผลการดำเนินงานของคณะกรรมการดำเนินการชุดที่ 54 ประจำปี 2555 ได้รวบรวมไว้ในหนังสือรายงานกิจการประจำปีเล่มนี้แล้วครับ

คณะกรรมการจัดทำรายงานประจำปีขอขอบคุณฝ่ายจัดการทุกท่านที่ทุ่มเททำงานด้วยความมุ่งมั่น ซื่อสัตย์ สุจริตเป็นแบบอย่างที่ดี ขอขอบคุณบริษัท ห้างร้าน ธนาคาร และผู้มีอุปการคุณทุกท่านในการสนับสนุนการจัดพิมพ์

ขอขอบพระคุณศาสตราจารย์พิเศษ อาบ นคะจิต ผศ. ชวริย์ ยาวุฒิ รศ. จุฑาทิพย์ ภักธราวาท ผศ.ดร. รังสรรค์ ปิติปัญญา และ ดร.ปรีชา สิทธิกรณไกร ที่ได้กรุณาให้ความเห็นที่หลากหลายต่อการพัฒนา สอ.มก.

คณะกรรมการจัดทำหนังสือฯ หวังว่ารายงานกิจการประจำปีเล่มนี้จะเป็นประโยชน์ต่อสมาชิกและผู้สนใจบ้างตามสมควร ข้อผิดพลาดต่างๆ ที่เกิดขึ้นคณะกรรมการขอน้อมรับและจะนำไปแจ้งให้คณะกรรมการชุดใหม่ทราบเพื่อแก้ไขต่อไปครับ

(นายทวีวัฒน์ ทัศนวัฒน์)
ประธานคณะกรรมการ



คณะกรรมการจัดทำหนังสือรายงานกิจการ ประจำปี 2555

- | | | |
|-------------------|-----------------|---------------|
| 1. ผศ.ดร.ทวีวัฒน์ | ทัศน์วัฒน์ | ประธานกรรมการ |
| 2. ดร.จีรศักดิ์ | พงษ์พิษณุพิจิตร | กรรมการ |
| 3. ดร.ปรีชา | สิทธิกรณไกร | กรรมการ |
| 4. นายบุญช่วย | เอี่ยมประพัฒน์ | กรรมการ |
| 5. ผศ.ภัคพร | วงศ์สิงห์ | กรรมการ |
| 6. นายสมนึก | ตั้งสุวรรณเสมา | กรรมการ |
| 7. นางพูนทรัพย์ | บุญรำพรรณ | กรรมการ |
| 8. น.ส.สมศรี | หลิมตระกูล | เลขานุการ |



พิมพ์ที่ อักษรสยามการพิมพ์

16 ซอยบางแวก 2 แยก 4 จรัญสนิทวงศ์ 13 แขวงคูหาสวรรค์ เขตภาษีเจริญ กรุงเทพฯ 10160

โทร. 02-4108719, 02-4108795-6 โทรสาร 02-4107813 นายอรุณ รุ่งรุจีโรจน์ ผู้พิมพ์ผู้โฆษณา 2556

